



Estados Financieros

**BANCHILE CORREDORES DE BOLSA S.A.**

Santiago, Chile

Al 31 de diciembre 2022 y 31 diciembre 2021



EY Chile  
Avda. Presidente  
Riesco 5435, piso 4,  
Las Condes, Santiago

Tel: +56 (2) 2676 1000  
www.eychile.cl

## **Informe del Auditor Independiente**

Señores  
Accionistas y Directores  
Banchile Corredores de Bolsa S.A.

Hemos efectuado una auditoría a los estados financieros adjuntos de Banchile Corredores de Bolsa S.A., que comprenden los estados de situación financiera al 31 de diciembre de 2022 y 2021 y los correspondientes estados de resultados integrales, de cambios en el patrimonio y de flujos de efectivo por los años terminados en esas fechas y las correspondientes notas a los estados financieros.

### **Responsabilidad de la Administración por los estados financieros**

La Administración es responsable por la preparación y presentación razonable de estos estados financieros de acuerdo con Normas Internacionales de Información Financiera. Esta responsabilidad incluye el diseño, implementación y mantención de un control interno pertinente para la preparación y presentación razonable de estados financieros que estén exentos de representaciones incorrectas significativas, ya sea debido a fraude o error.

### **Responsabilidad del auditor**

Nuestra responsabilidad consiste en expresar una opinión sobre estos estados financieros a base de nuestras auditorías. Efectuamos nuestras auditorías de acuerdo con Normas de Auditoría Generalmente Aceptadas en Chile. Tales normas requieren que planifiquemos y realicemos nuestro trabajo con el objeto de lograr un razonable grado de seguridad que los estados financieros están exentos de representaciones incorrectas significativas.

Una auditoría comprende efectuar procedimientos para obtener evidencia de auditoría sobre los montos y revelaciones en los estados financieros. Los procedimientos seleccionados dependen del juicio del auditor, incluyendo la evaluación de los riesgos de representaciones incorrectas significativas de los estados financieros, ya sea debido a fraude o error. Al efectuar estas evaluaciones de los riesgos, el auditor considera el control interno pertinente para la preparación y presentación razonable de los estados financieros de la entidad con el objeto de diseñar procedimientos de auditoría que sean apropiados en las circunstancias, pero no con el propósito de expresar una opinión sobre la efectividad del control interno de la entidad. En consecuencia, no expresamos tal tipo de opinión. Una auditoría incluye, también, evaluar lo apropiadas que son las políticas de contabilidad utilizadas y la razonabilidad de las estimaciones contables significativas efectuadas por la Administración, así como una evaluación de la presentación general de los estados financieros.



Consideramos que la evidencia de auditoría que hemos obtenido es suficiente y apropiada para proporcionarnos una base para nuestra opinión de auditoría.

### **Opinión**

En nuestra opinión, los mencionados estados financieros presentan razonablemente, en todos sus aspectos significativos, la situación financiera de Banchile Corredores de Bolsa S.A. al 31 de diciembre de 2022 y 2021 y los resultados de sus operaciones y los flujos de efectivo por los años terminados en esas fechas, de acuerdo con Normas Internacionales de Información Financiera.

A handwritten signature in blue ink, appearing to read 'Eduardo Rodríguez B.', is written over a set of horizontal lines.

Eduardo Rodríguez B.  
EY Audit Ltda.

Santiago, 20 de enero de 2023



Estados Financieros

BANCHILE CORREDORES DE BOLSA S.A.

Santiago, Chile

Al 31 de diciembre 2022 y 31 de diciembre 2021

## INDICE

ESTADOS DE SITUACIÓN FINANCIERA.....	1
ESTADOS DE RESULTADOS INTEGRALES.....	2
ESTADOS DE CAMBIOS EN EL PATRIMONIO.....	3
ESTADOS DE FLUJO DE EFECTIVO.....	4
1. INFORMACIÓN GENERAL.....	5
2. BASES DE PREPARACIÓN.....	10
3. RESUMEN DE PRINCIPALES POLÍTICAS CONTABLES.....	11
4. GESTION DEL RIESGO FINANCIERO.....	26
5. USO DE ESTIMACIONES Y JUICIOS CONTABLES CRITICOS.....	37
6. REAJUSTE Y DIFERENCIA DE CAMBIO.....	51
7. EFECTIVO Y EFECTIVO EQUIVALENTE.....	51
8. INSTRUMENTOS FINANCIEROS POR CATEGORIA.....	52
9. INSTRUMENTOS FINANCIEROS A VALOR RAZONABLE – CARTERA PROPIA.....	54
10. INSTRUMENTOS FINANCIEROS A COSTO AMORTIZADO – CARTERA PROPIA.....	58
11. INSTRUMENTOS FINANCIEROS A COSTO AMORTIZADO – OPERACIONES DE FINANCIAMIENTO.....	59
12. CONTRATOS DERIVADOS FINANCIEROS.....	63
13. DEUDORES POR INTERMEDIACION.....	65
14. CUENTAS POR COBRAR CARTERA PROPIA.....	68
15. OTRAS CUENTAS POR COBRAR.....	69
16. SALDOS Y TRANSACCIONES CON ENTIDADES RELACIONADAS.....	70
17. INVERSIONES EN SOCIEDADES.....	85
18. INTANGIBLES.....	89
19. PROPIEDADES, PLANTA Y EQUIPO.....	90
20. OTROS ACTIVOS.....	92
21. IMPUESTO A LA RENTA E IMPUESTO DIFERIDO.....	93
22. PASIVOS FINANCIEROS A VALOR RAZONABLE.....	96
23. OBLIGACIONES POR FINANCIAMIENTO.....	100
24. OBLIGACIONES CON BANCOS E INSTITUCIONES FINANCIERAS.....	103
25. ACREEDORES POR INTERMEDIACION.....	105
26. CUENTAS POR PAGAR POR OPERACIONES DE CARTERA PROPIA.....	107
27. OTRAS CUENTAS POR PAGAR.....	107
28. PROVISIONES.....	108
29. OTROS PASIVOS.....	109
30. RESULTADOS POR LINEAS DE NEGOCIOS.....	111
31. CONTINGENCIAS Y COMPROMISOS.....	113
32. PATRIMONIO.....	123
33. SANCIONES.....	125
34. HECHOS RELEVANTES.....	127
35. HECHOS POSTERIORES.....	127

\$	: Pesos chilenos
M\$	: Miles de pesos chilenos
UF	: Unidad de Fomento
IVP	: Índice de valor promedio
USD	: Dólar estadounidense
€	: Euro
MMS	: Millones de pesos
MUSD	: Miles de dólares estadounidenses

## BANCHILE CORREDORES DE BOLSA S.A. ESTADOS DE SITUACIÓN FINANCIERA

ACTIVOS	NOTA	Saldos al 31-12-2022 M\$	Saldos al 31-12-2021 M\$	
11.01.00	Efectivo y efectivo equivalente	7	163.206.649	209.986.874
11.02.00	Instrumentos financieros		<b>470.797.176</b>	<b>392.778.641</b>
11.02.10	A valor razonable - Cartera propia disponible		<b>88.704.185</b>	<b>100.776.658</b>
11.02.11	Renta variable (IRV)	9	7.012.696	13.698.794
11.02.12	Renta fija e Intermediación Financiera (IRF e IIF)	9	81.691.489	87.077.864
11.02.20	A valor razonable - Cartera propia comprometida		<b>272.442.313</b>	<b>150.052.527</b>
11.02.21	Renta variable		-	-
11.02.22	Renta fija e Intermediación Financiera	9	272.442.313	150.052.527
11.02.30	A valor razonable - Instrumentos financieros derivados	12	55.580.188	77.561.701
11.02.40	A Costo amortizado - Cartera propia disponible		-	-
11.02.50	A Costo amortizado - Cartera propia comprometida		-	-
11.02.60	A Costo amortizado - Operaciones de financiamiento		<b>54.070.490</b>	<b>64.387.755</b>
11.02.61	Operaciones de compra con retroventa sobre IRV	11	54.061.245	64.365.192
11.02.62	Operaciones de compra con retroventa sobre IRF e IIF		-	-
11.02.63	Otras	11	9.245	22.563
11.03.00	Deudores por intermediación	13	128.283.834	173.287.815
11.04.00	Cuentas por cobrar por operaciones de cartera propia	14	31.053.000	40.087.008
11.05.00	Cuentas por cobrar a partes relacionadas	16	546.333	50.717
11.06.00	Otras cuentas por cobrar	15	15.557.685	29.912.984
11.07.00	Impuestos por cobrar	21	2.051.341	-
11.08.00	Impuestos diferidos	21	1.807.543	1.692.713
11.09.00	Inversiones en sociedades	17	5.699.886	5.499.486
11.10.00	Intangibles	18	1.232.063	739.464
11.11.00	Propiedades, planta y equipo	19	10.935.506	10.979.348
11.12.00	Otros activos	20	3.766.062	4.194.978
<b>10.00.00</b>	<b>TOTAL ACTIVOS</b>		<b>834.937.078</b>	<b>869.210.028</b>
<b>PASIVOS Y PATRIMONIO</b>				
<b>Pasivos</b>				
21.01.00	Pasivos financieros		<b>405.061.436</b>	<b>374.442.069</b>
21.01.10	A valor razonable	22	6.271.026	9.610.355
21.01.20	A valor razonable - Instrumentos financieros derivados	22	55.101.100	77.601.219
21.01.30	Obligaciones por financiamiento		<b>263.231.352</b>	<b>137.911.242</b>
21.01.31	Operaciones de venta con retrocompra sobre IRV		-	-
21.01.32	Operaciones de venta con retrocompra sobre IRF e IIF	23	263.223.024	137.904.122
21.01.33	Otras	23	8.328	7.120
21.01.40	Obligaciones con bancos e instituciones financieras	24	80.457.958	149.319.253
21.02.00	Acreedores por Intermediación	25	133.341.938	174.406.030
21.03.00	Cuentas por pagar por operaciones de cartera propia	26	31.152.308	37.094.601
21.04.00	Cuentas por pagar a partes relacionadas		-	-
21.05.00	Otras cuentas por pagar	27	84.592.520	115.215.690
21.06.00	Provisiones	28	14.755.640	14.659.379
21.07.00	Impuestos por pagar	21	-	2.364.182
21.08.00	Impuestos diferidos		-	-
21.09.00	Otros pasivos	29	9.702.761	9.352.537
<b>21.00.00</b>	<b>Total pasivos</b>		<b>678.606.603</b>	<b>727.534.488</b>
<b>Patrimonio</b>				
22.01.00	Capital	32	62.149.705	62.149.705
22.02.00	Reservas	32	2.766.005	3.050.276
22.03.00	Resultados acumulados	32	49.004.532	48.573.969
22.04.00	Resultado del ejercicio	32	42.410.233	27.901.590
22.05.00	Dividendos provisorios o participaciones		-	-
<b>22.00.00</b>	<b>Total patrimonio</b>		<b>156.330.475</b>	<b>141.675.540</b>
<b>20.00.00</b>	<b>TOTAL PASIVOS Y PATRIMONIO</b>		<b>834.937.078</b>	<b>869.210.028</b>

Las notas adjuntas números 1 al 35 forma parte integral de estos estados financieros.

## BANCHILE CORREDORES DE BOLSA S.A. ESTADOS DE RESULTADOS INTEGRALES

A) ESTADO DE RESULTADOS		NOTA	01-01-2022 31-12-2022 M\$	01-01-2021 31-12-2021 M\$
<b>Resultado por intermediación</b>				
30.10.01	Comisiones por operaciones bursátiles	30	10.646.683	13.752.109
30.10.02	Comisiones por operaciones extra bursátiles		-	-
30.10.03	Gastos por comisiones y servicios	30	(1.037.585)	(1.183.797)
30.10.04	Otras comisiones	30	38.353.929	31.439.022
<b>30.10.00</b>	<b>Total resultado por intermediación</b>		<b>47.963.027</b>	<b>44.007.334</b>
<b>Ingresos por servicios</b>				
30.20.01	Ingresos por administración de cartera	30	745.022	697.249
30.20.02	Ingresos por custodia de valores		-	-
30.20.03	Ingresos por asesorías financieras	30	278.488	349.736
30.20.04	Otros ingresos por servicios	30	1.988.214	1.790.935
<b>30.20.00</b>	<b>Total ingresos por servicios</b>		<b>3.011.724</b>	<b>2.837.920</b>
<b>Resultado por instrumentos financieros</b>				
30.30.01	A valor razonable	30	72.652.189	26.284.559
30.30.02	A valor razonable - Instrumentos financieros derivados	30	(6.817.668)	7.702.311
30.30.03	A costo amortizado		-	-
30.30.04	A costo amortizado - Operaciones de financiamiento	30	4.142.873	1.959.229
<b>30.30.00</b>	<b>Total resultado por instrumentos financieros</b>		<b>69.977.394</b>	<b>35.946.099</b>
<b>Resultado por operaciones de financiamiento</b>				
30.40.01	Gastos por financiamiento	30	(19.645.492)	(1.350.616)
30.40.02	Otros gastos financieros	30	(2.791.560)	(1.663.440)
<b>30.40.00</b>	<b>Total resultado por operaciones de financiamiento</b>		<b>(22.437.052)</b>	<b>(3.014.056)</b>
<b>Gastos de administración y comercialización</b>				
30.50.01	Remuneraciones y gastos de personal		(36.416.139)	(32.296.032)
30.50.02	Gastos de comercialización		(3.009.590)	(3.032.325)
30.50.03	Otros gastos de administración		(11.041.096)	(9.444.669)
<b>30.50.00</b>	<b>Total gastos de administración y comercialización</b>		<b>(50.466.825)</b>	<b>(44.773.026)</b>
<b>Otros resultados</b>				
30.60.01	Reajuste y diferencia de cambio	6	(643.919)	(269.182)
30.60.02	Resultado de inversiones en sociedades	17	498.890	400.868
30.60.03	Otros ingresos (gastos)		767.937	387.027
<b>30.60.00</b>	<b>Total otros resultados</b>		<b>622.908</b>	<b>518.713</b>
<b>30.70.00</b>	<b>Resultado antes de impuesto a la renta</b>		<b>48.671.176</b>	<b>35.522.984</b>
30.80.00	Impuesto a la renta	21	(6.260.943)	(7.621.394)
<b>30.00.00</b>	<b>UTILIDAD (PÉRDIDA) DEL EJERCICIO</b>		<b>42.410.233</b>	<b>27.901.590</b>
<b>B) ESTADO DE OTROS RESULTADOS INTEGRALES</b>				
<b>30.00.00</b>	<b>UTILIDAD (PÉRDIDA) DEL EJERCICIO</b>		<b>42.410.233</b>	<b>27.901.590</b>
<b>Ingresos (gastos) registrados con abono (cargo) a patrimonio</b>				
31.10.00	Revalorización de propiedades, planta y equipo		-	-
31.20.00	Activos financieros a valor razonable por patrimonio		-	-
31.30.00	Participación de otros resultados integrales de inversiones en sociedades		200.400	(1.369.200)
31.40.00	Otros ingresos (gastos) registrados con abono (cargo) a patrimonio		-	-
31.50.00	Impuesto a la renta de otros resultados integrales		(54.108)	369.684
<b>31.00.00</b>	<b>Total ingresos (gastos) registrados con abono (cargo) a patrimonio</b>		<b>146.292</b>	<b>(999.516)</b>
<b>32.00.00</b>	<b>TOTAL RESULTADOS INTEGRALES RECONOCIDOS DEL EJERCICIO</b>		<b>42.556.525</b>	<b>26.902.074</b>

Las notas adjuntas números 1 al 35 forma parte integral de estos estados financieros.

BANCHILE CORREDORES DE BOLSA S.A.  
 ESTADOS DE CAMBIOS EN EL PATRIMONIO

ESTADO DE CAMBIOS EN EL PATRIMONIO		Nota	Capital	Reservas			Resultados Acumulados	Resultado del ejercicio	Dividendos provisorios o participaciones	Total
				Activos financieros a valor razonable por el patrimonio	Retasación propiedades, planta y equipo	Otras				
			M\$	M\$	M\$	M\$	M\$	M\$	M\$	
40.10.00	Saldo inicial al 01 de Enero 2022	32	62.149.705	3.050.276	-	-	48.573.969	27.901.590	-	141.675.540
40.20.00	Aumento (disminución) de capital		-	-	-	-	-	-	-	-
<b>40.30.00</b>	<b>Resultados integrales del ejercicio</b>	<b>32</b>	<b>-</b>	<b>146.292</b>	<b>-</b>	<b>-</b>	<b>-</b>	<b>42.410.233</b>	<b>-</b>	<b>42.556.525</b>
40.30.10	Total de ingresos (gastos) registrados con abono (cargo) a Patrimonio		-	146.292	-	-	-	-	-	146.292
40.30.20	Utilidad (pérdida) del ejercicio		-	-	-	-	-	42.410.233	-	42.410.233
40.40.00	Transferencias a resultados acumulados		-	-	-	-	27.901.590	(27.901.590)	-	-
40.50.00	Dividendos distribuidos	32	-	-	-	-	(27.901.590)	-	-	(27.901.590)
40.60.00	Otros ajustes al patrimonio		-	(430.563)	-	-	430.563	-	-	-
<b>40.00.00</b>	<b>Saldo al 31 de diciembre 2022</b>		<b>62.149.705</b>	<b>2.766.005</b>	<b>-</b>	<b>-</b>	<b>49.004.532</b>	<b>42.410.233</b>	<b>-</b>	<b>156.330.475</b>

ESTADO DE CAMBIOS EN EL PATRIMONIO		Nota	Capital	Reservas			Resultados Acumulados	Resultado del ejercicio	Dividendos provisorios o participaciones	Total
				Activos financieros a valor razonable por el patrimonio	Retasación propiedades, planta y equipo	Otras				
			M\$	M\$	M\$	M\$	M\$	M\$	M\$	
40.10.00	Saldo inicial al 01 de Enero 2021	32	62.149.705	4.049.792	-	-	42.940.453	28.167.581	-	137.307.531
40.20.00	Aumento (disminución) de capital		-	-	-	-	-	-	-	-
<b>40.30.00</b>	<b>Resultados integrales del ejercicio</b>	<b>32</b>	<b>-</b>	<b>(999.516)</b>	<b>-</b>	<b>-</b>	<b>-</b>	<b>27.901.590</b>	<b>-</b>	<b>26.902.074</b>
40.30.10	Total de ingresos (gastos) registrados con abono (cargo) a Patrimonio		-	(999.516)	-	-	-	-	-	(999.516)
40.30.20	Utilidad (pérdida) del ejercicio		-	-	-	-	-	27.901.590	-	27.901.590
40.40.00	Transferencias a resultados acumulados		-	-	-	-	28.167.581	(28.167.581)	-	-
40.50.00	Dividendos distribuidos	32	-	-	-	-	(22.534.065)	-	-	(22.534.065)
40.60.00	Otros ajustes al patrimonio		-	-	-	-	-	-	-	-
<b>40.00.00</b>	<b>Saldo al 31 de diciembre 2021</b>		<b>62.149.705</b>	<b>3.050.276</b>	<b>-</b>	<b>-</b>	<b>48.573.969</b>	<b>27.901.590</b>	<b>-</b>	<b>141.675.540</b>

Las notas adjuntas números 1 al 35 forma parte integral de estos estados financieros.

**BANCHILE CORREDORES DE BOLSA S.A.**  
**ESTADOS DE FLUJOS DE EFECTIVO**

<b>FLUJO NETO TOTAL DEL PERIODO</b>		<b>NOTA</b>	<b>01-01-2022</b> <b>31-12-2022</b> <b>M\$</b>	<b>01-01-2021</b> <b>31-12-2021</b> <b>M\$</b>
<b>FLUJO NETO ORIGINADO POR ACTIVIDADES DE LA OPERACIÓN</b>				
51.11.00	Comisiones recaudadas (pagadas)		54.353.451	50.648.876
51.12.00	Ingreso (egreso) neto por cuenta de cuentas de clientes		3.846.774	(5.064.496)
51.13.00	Ingreso (egreso) neto por instrumentos financieros a valor razonable		(64.860.528)	162.045.689
51.14.00	Ingreso (egreso) neto por instrumentos financieros derivados		(4.790.831)	7.278.569
51.15.00	Ingreso (egreso) neto por instrumentos financieros a costo amortizado		4.857.150	3.354.265
51.16.00	Ingreso (egreso) neto por asesorías financieras, administración de cartera y custodia		1.407.711	817.816
51.17.00	Gastos de administración y comercialización pagados		(51.341.888)	(40.477.463)
51.18.00	Impuestos pagados		(18.601.553)	(14.061.170)
51.19.00	Otros ingresos (egresos) netos por actividades de la operación		4.202.905	4.078.369
<b>51.10.00</b>	<b>Flujo neto originado por actividades de la operación</b>		<b>(70.926.809)</b>	<b>168.620.455</b>
<b>FLUJO NETO ORIGINADO POR ACTIVIDADES DE FINANCIAMIENTO</b>				
52.11.00	Ingreso (egreso) neto por pasivos financieros		32.717.398	(22.814.586)
52.12.00	Ingreso (egreso) neto por financiamiento de entidades relacionadas		-	-
52.13.00	Aumentos de capital		-	-
52.14.00	Reparto de utilidades y de capital	34	(27.901.590)	(22.534.065)
52.15.00	Otros ingresos (egresos) netos por actividades de financiamiento		(1.561.393)	(1.302.395)
<b>52.10.00</b>	<b>Flujo neto originado por actividades de financiamiento</b>		<b>3.254.415</b>	<b>(46.651.046)</b>
<b>FLUJO NETO ORIGINADO POR ACTIVIDADES DE INVERSIÓN</b>				
53.11.00	Ingresos por ventas de propiedades, planta y equipo		-	-
53.12.00	Ingresos por ventas de inversiones en sociedades		-	-
53.13.00	Dividendos y otros ingresos percibidos de inversiones en sociedades	17	498.890	400.868
53.14.00	Incorporación de propiedades, planta y equipo		(268.343)	(508.760)
53.15.00	Inversiones en sociedades		-	-
53.16.00	Otros ingresos (egresos) netos de inversión		(825.279)	(538.046)
<b>53.10.00</b>	<b>Flujo neto originado por actividades de inversión</b>		<b>(594.732)</b>	<b>(645.938)</b>
<b>50.10.00</b>	<b>Flujo neto total positivo (negativo) del período</b>		<b>(68.267.126)</b>	<b>121.323.471</b>
50.20.00	Efecto de la variación por tipo de cambio sobre el efectivo y efectivo equivalente	6	21.486.901	3.004.247
<b>50.30.00</b>	<b>VARIACION NETA DEL EFECTIVO Y EFECTIVO EQUIVALENTE</b>		<b>(46.780.225)</b>	<b>124.327.718</b>
<b>50.40.00</b>	<b>SALDO INICIAL DE EFECTIVO Y EFECTIVO EQUIVALENTE</b>		<b>209.986.874</b>	<b>85.659.156</b>
<b>50.00.00</b>	<b>SALDO FINAL DE EFECTIVO Y EFECTIVO EQUIVALENTE</b>	7	<b>163.206.649</b>	<b>209.986.874</b>

Las notas adjuntas números 1 al 35 forma parte integral de estos estados financieros.

BANCHILE CORREDORES DE BOLSA S.A.  
NOTAS A LOS ESTADOS FINANCIEROS  
Al 31 de diciembre de 2022 y 31 de diciembre de 2021

---

## 1.- INFORMACIÓN GENERAL

Banchile Corredores de Bolsa S.A., en adelante la Sociedad, Rut: 96.571.220-8, se constituyó como sociedad anónima cerrada el 29 de diciembre de 1989 en la notaría Andrés Rubio Flores, repertorio N°8439-89 y está inscrita en el registro de Corredores de Bolsa de Valores de la Comisión para el Mercado Financiero (“CFM”) bajo el N°0138.

El domicilio de la Sociedad es Enrique Foster Sur 20, Piso 6 Las Condes, Santiago y su página Web es [www.banchileinversiones.cl](http://www.banchileinversiones.cl)

La Sociedad se encuentra sujeta a la normativa establecida en la Ley de Mercado de Valores, Ley N°18.045 Título VI, por lo cual se encuentra bajo la fiscalización de la Comisión para el Mercado Financiero en que opera.

El objeto social de Banchile es efectuar exclusivamente operaciones de corretaje de valores por cuenta propia o ajena como Corredor de Bolsa ejecutando toda clase de operaciones propias de los corredores de bolsa, según las disposiciones legales y reglamentarias actualmente existentes o que se dicten en el futuro, como también la realización de todas aquellas actividades complementarias que la Comisión para el Mercado Financiero autorice o haya autorizado a los corredores de bolsa.

Accionistas de la Sociedad:

Banco de Chile	99,70% (porcentaje de participación)
Banchile Asesoría Financiera S.A.	0,30% (porcentaje de participación)

El número de empleados al 31 de diciembre de 2022, asciende a 594 personas.

Nuestros Estados Financieros son auditados por EY Audit Ltda., que se encuentra inscrito en el Registro de Auditores bajo el N°003 de la Comisión para el Mercado Financiero.

Estos estados financieros al 31 de diciembre de 2022, han sido aprobados por el Directorio en Sesión de Directorio N° 399 celebrada el 20 de enero de 2023 y fueron preparados según disposición de la Comisión para el Mercado Financiero.

**BANCHILE CORREDORES DE BOLSA S.A.**  
**NOTAS A LOS ESTADOS FINANCIEROS (CONTINUACIÓN)**

---

**1.- INFORMACIÓN GENERAL, continuación:**

El grupo controlador de Banchile Corredores de Bolsa S.A., se presenta en el siguiente organigrama:

**GRUPO BANCO DE CHILE**

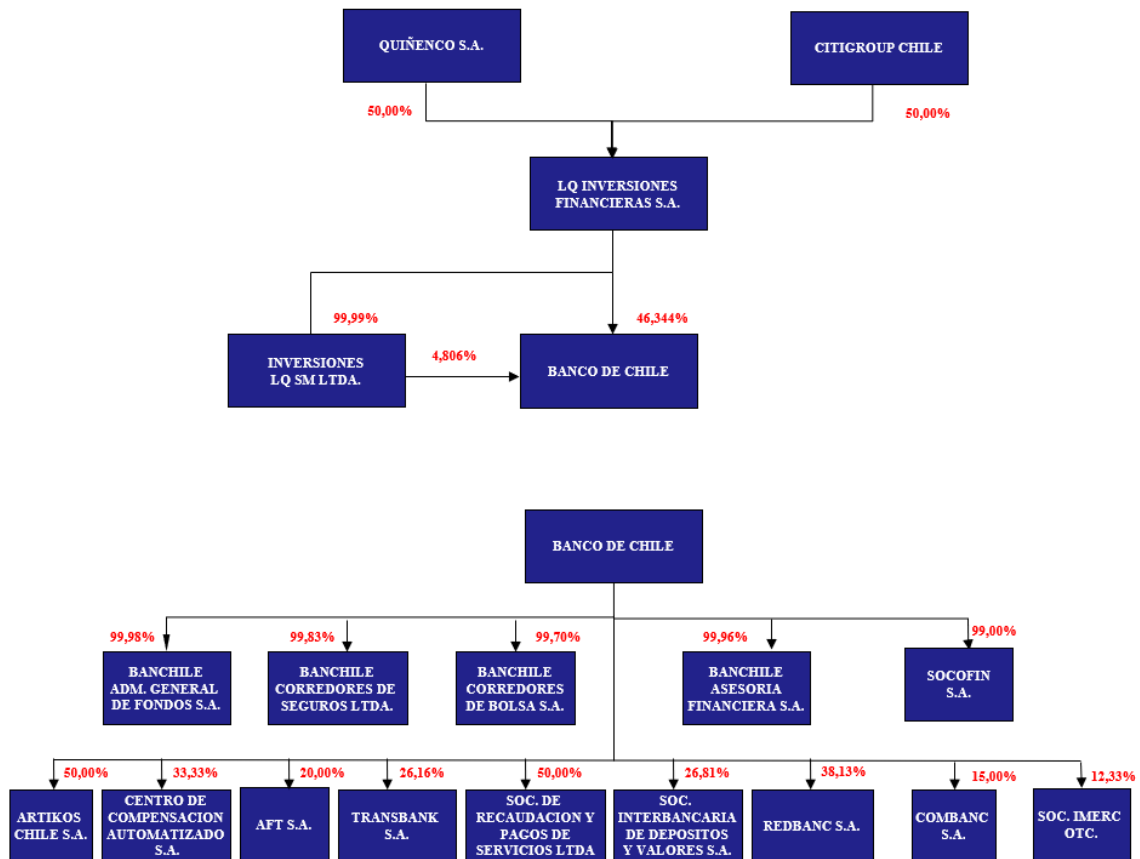

BANCHILE CORREDORES DE BOLSA S.A.  
NOTAS A LOS ESTADOS FINANCIEROS (CONTINUACIÓN)

---

**1.- INFORMACIÓN GENERAL, continuación:**

**Descripción de los principales negocios/servicios que realiza, por cuenta propia y de terceros:**

**a) Los principales negocios o actividades que realiza por cuentas de terceros:**

**Intermediación de instrumentos de renta variable:** Corresponde a la compra y venta de títulos de renta variable en el mercado nacional de los cuales se obtiene los ingresos vía comisiones cobradas a los clientes.

**Intermediación de Renta Fija:** Corresponde a la compra y venta de instrumentos de renta fija e intermediación financiera, de los cuales se obtienen los ingresos vía comisiones cobradas a los clientes.

**Intermediación operaciones Simultáneas:** Las simultáneas permiten a los clientes adquirir acciones sin tener los recursos, recibiendo de un tercero, el financiamiento de la operación. Por su parte, quien financia la Simultánea adquiere una rentabilidad fija a cambio. Se obtienen los ingresos vía comisiones cobradas a los clientes.

**Comisionistas en la compra y venta de valores en mercados extranjeros:** Corresponde a la compra y venta de valores en mercados extranjeros, de acuerdo a las instrucciones de la Circular 1046 de la Comisión para el Mercado Financiero. Se obtienen los ingresos vía comisiones cobradas a los clientes.

**Agente colocador de cuotas de fondos:** Ofrece a sus clientes cuotas de fondos mutuos y de inversión, gestionados por Banchile Administradora General de Fondos S.A. Se obtiene ingresos vía comisiones de acuerdo a contrato suscrito.

**Custodia de valores:** Corresponde al servicio de custodia que presta la Corredora a sus clientes para el resguardo de sus valores, sean estos de instrumentos de renta variable, renta fija o intermediación financiera.

**Administración de Carteras:** Corresponde al negocio desarrollado con recursos de un cliente para ser administrados por cuenta y riesgo del mandante.

**Asesorías Financieras:** Corresponde a la actividad de asesorar al cliente en el manejo de las inversiones, de forma no discrecional, con los parámetros de riesgo y objetivos estipulados por el cliente y bajo su riesgo. Todo lo anterior normado en un contrato. Por esta actividad se cobra una remuneración mensual.

BANCHILE CORREDORES DE BOLSA S.A.  
NOTAS A LOS ESTADOS FINANCIEROS (CONTINUACIÓN)

---

**1.- INFORMACIÓN GENERAL, continuación:**

**Descripción de los principales negocios/servicios que realiza, por cuenta propia y de terceros, continuación:**

**a) Los principales negocios o actividades que realiza por cuentas de terceros: continuación:**

**Préstamos de Acciones:** Es aquel inversionista que tiene la propiedad de un cierto número de acciones, las cuales está dispuesto a arrendar a cambio de un premio y bajo ciertas condiciones que aseguran que éstas les serán devueltas en una fecha o durante un plazo convenido previamente.

**Venta Corta:** Es el inversionista que, a cambio del pago de una prima, obtiene acciones en préstamo con el fin de venderlas en el mercado esperando la baja en el precio de éstas, los que posteriormente deberán ser restituidos a quien se los prestó. Este cliente está obligado a constituir una garantía en favor del prestamista en Bolsa, que asegure que cumplirá con su compromiso de restituirlas en la fecha preestablecida. El vendedor corto o prestatario a cambio del pago de una prima, obtiene las acciones en préstamos para ser vendidas, quien también está obligado a entregar al prestamista los beneficios y variaciones de capital que devenguen las acciones prestadas durante la vigencia del préstamo.

**Ahorro Previsional Voluntario:** Banchile ofrece el plan de ahorro previsional voluntario “APV Preferente” regulado por las disposiciones del Título III del Decreto Ley N° 3500, de la Norma de Carácter General N° 226 y de la Circular N° 2171, de la CMF, y aquellas que las modifiquen o reemplacen, a clientes afiliados al sistema previsional que deseen invertir su ahorro previsional voluntario y depósitos convenidos en toda clase de bienes, instrumentos y contratos, en los términos indicados en el contrato.

**b) Principales negocios que participa por cuenta propia:**

**Operaciones de Simultáneas - Vendedor a plazo:** Efectúa operaciones de financiamiento a través de operaciones simultáneas a clientes y corredores contraparte. Los ingresos se obtienen al valorizar el derecho, al valor de costo incrementado en el equivalente de aplicar linealmente el porcentaje de aumento implícito entre valor de enajenación, al día de suscripción y el monto de financiamiento.

**Operaciones de Simultáneas - Comprador a plazo:** Obtiene financiamiento a través de operaciones simultáneas con corredores contraparte. Los ingresos se obtienen al lograr optimizar el costo de fondos de la Corredora de Bolsa.

**Compra y Venta de Monedas:** Ofrece a los clientes realizar operaciones de compra y venta de distintas monedas. Se obtienen los ingresos por *Spreads* aplicados a las operaciones cursadas del día.

**Contratos Forwards de Compra y Venta de monedas y tasas:** Corresponde a negocios de intercambio de divisas a fechas futuras y a un precio determinado. Se obtienen los ingresos por *Spreads* aplicado a cada transacción.

BANCHILE CORREDORES DE BOLSA S.A.  
 NOTAS A LOS ESTADOS FINANCIEROS (CONTINUACIÓN)

---

**1.- INFORMACIÓN GENERAL, continuación:**

**Descripción de los principales negocios/servicios que realiza, por cuenta propia y de terceros, continuación:**

**b) Principales negocios que participa por cuenta propia, continuación:**

**Compra y Venta de Instrumentos de Renta Fija:** Efectúa operaciones de compra y ventas de instrumentos de renta fija como una forma de inversión. Los ingresos y/o pérdidas se obtienen por los intereses y reajustes devengados en la compra de instrumentos y por la utilidad y/o pérdidas generadas en la venta.

**Compra y Venta de Instrumentos de Renta Variable:** Efectúa operaciones de compra y ventas de instrumentos de renta variable; acciones, cuotas de fondos de inversión y fondos mutuos (principalmente fondos mutuos de corto plazo) como una forma de inversión. Los ingresos y/o pérdidas se obtienen entre el valor de venta y su costo de adquisición.

**Pactos de Ventas con compromiso de retrocompra:** La Sociedad vende a clientes determinados valores de oferta pública efectuando simultáneamente, y con el mismo cliente, un compromiso de compra por los valores enajenados.

**Número de clientes al 31 de diciembre de 2022:**

Negocios/Servicios por cuenta de terceros	Número de clientes no relacionados	Número de clientes relacionados
Intermediación	37.111	256
Contratos Retrocompra	85	14
Simultánea	69	0
Derivados	122	1
Préstamo Acciones	71	3
Administración de Cartera	630	14
Asesoría Financiera	2.356	11
Compraventa Moneda Extranjera	419.503	523
Distribución FFMM	91.623	136
Custodia Valores	55.577	320
APV Preferente	94	31
Servicios por colocación de cuotas	1	1

BANCHILE CORREDORES DE BOLSA S.A.  
NOTAS A LOS ESTADOS FINANCIEROS (CONTINUACIÓN)

---

## **2.- BASES DE PREPARACIÓN**

### **2.1.- Bases de presentación**

Los presentes estados financieros han sido formulados de acuerdo a las Normas Internacionales de Información Financiera (NIIF).

En la preparación de los estados financieros de la Sociedad aplicaron las disposiciones establecidas en las normas emitidas por la Comisión para el Mercado Financiero, las cuales consideran como principio básico los supuestos y criterios contables establecidos por las Normas Internacionales de Información Financiera (NIIF).

### **2.2.- Periodo cubierto**

Los Estados Financieros corresponden al Estado de Situación Financiera al 31 de diciembre de 2022 y 31 de diciembre de 2021.

Los Estados de Resultados Integrales, Estados de Cambios en el Patrimonio y Estados de Flujos de Efectivo, se presentan por el período comprendido entre el 01 de enero de 2022 y el 31 de diciembre de 2022 y entre el 01 de enero de 2021 y el 31 de diciembre 2021.

### **2.3.- Moneda Funcional y de presentación**

Los estados financieros de la Sociedad se presentan en la moneda del entorno económico principal en el que opera la entidad, o sea, aquel en el que la empresa genera y gasta el efectivo.

Considerando que la Sociedad genera sus ingresos operacionales principalmente en pesos chilenos la moneda funcional y de presentación de los estados financieros es el peso chileno.

### **2.4.- Hipótesis de negocio en marcha**

La Sociedad supone que tiene una duración indefinida, por esta situación las valoraciones contables se efectúan a largo plazo.

### **2.5.- Reclasificaciones significativas**

Al 31 de diciembre de 2022, la Sociedad ha efectuado ciertas reclasificaciones menores en sus estados financieros y sus notas en orden a mejorar las revelaciones requeridas por la normativa. Estas reclasificaciones no afectan el patrimonio ni el resultado neto bajo IFRS informados previamente.

BANCHILE CORREDORES DE BOLSA S.A.  
NOTAS A LOS ESTADOS FINANCIEROS (CONTINUACIÓN)

---

**3.- RESUMEN DE PRINCIPALES POLÍTICAS CONTABLES**

Las principales políticas contables aplicadas en la preparación de los estados financieros se detallan a continuación:

**3.1.- Bases de conversión**

Los activos y pasivos reajustables contractualmente en Unidades de Fomento (UF) se convierten al valor equivalente en pesos que presente al cierre de los estados financieros y se presentan sus resultados como ingresos o gastos operacionales según corresponda.

	31.12.2022	31.12.2021
	\$	\$
U.F.	35.110,98	30.991,74

**3.2.- Nuevos pronunciamientos contables**

**3.2.1. Normas aprobadas y/o modificadas por el International Accounting Standards Board (IASB):**

**3.2.2. Normas e interpretaciones que han sido adoptadas en los presentes Estados de Situación de Financiera.**

A la fecha de emisión de los presentes Estados de Situación Financiera los nuevos pronunciamientos contables emitidos por el International Accounting Standards Board, que han sido adoptados por la Sociedad, se detallan a continuación:

**Normas Contables emitidas por el IASB.**

**Enmiendas de alcance limitado.**

En mayo de 2020 el IASB publicó un paquete de enmiendas de alcance limitado, así como a las Mejoras Anuales 2018-2020, cuyos cambios aclaran la redacción o corrigen consecuencias menores, omisiones o conflictos entre los requerimientos de las Normas.

Entre otras modificaciones contiene enmiendas a la NIC 37 Provisiones, Pasivos Contingentes y Activos Contingentes, las cuales especifican los costos que debe incluir una entidad al evaluar si un contrato causará pérdidas, estos costos incluyen los que se relacionan directamente con el contrato y pueden ser costos incrementales de cumplimiento de ese contrato (por ejemplo, mano de obra directa y materiales), o una asignación de otros costos que se relacionan directamente con el cumplimiento de contratos (por ejemplo, la asignación del cargo por depreciación para un elemento de propiedad, planta y equipo utilizado para cumplir el contrato).

Estas enmiendas serán efectivas a partir del 1 de enero de 2022. La Sociedad no tuvo impactos en los Estados Financieros producto de la aplicación de estas enmiendas.

BANCHILE CORREDORES DE BOLSA S.A.  
NOTAS A LOS ESTADOS FINANCIEROS (CONTINUACIÓN)

---

**3.- RESUMEN DE PRINCIPALES POLÍTICAS CONTABLES, continuación:**

**3.2.- Nuevos pronunciamientos contables, continuación:**

**3.2.2.- Normas e interpretaciones que han sido adoptadas en los presentes Estados de Situación de Financiera, continuación:**

**Normas Contables emitidas por el IASB, continuación:**

**Mejoras Anuales a los estándares IFRS 2018-2020**

En mayo de 2020 el IASB emitió el documento “Mejoras anuales a los estándares IFRS 2018–2020”, el cual contiene enmiendas a las siguientes Normas Internacionales de Información Financiera (NIIF):

**NIIF 1 Adopción por primera vez de las Normas Internacionales de Información Financiera - Filial como adoptante por primera vez:** La enmienda permite que una subsidiaria que aplica el párrafo D16 (a) de la NIIF 1 mida las diferencias de conversión acumuladas utilizando los montos informados por su controladora, en función de la fecha de transición de la controladora a las NIIF.

**NIIF 9 Instrumentos Financieros -** La enmienda aclara qué comisiones incluye una entidad cuando aplica la prueba del ‘10 por ciento’ en el párrafo B3.3.6 de la NIIF 9 al evaluar si se debe dar de baja un pasivo financiero. Una entidad incluye solo los honorarios pagados o recibidos entre la entidad (el prestatario) y el prestamista, incluidos los honorarios pagados o recibidos por la entidad o el prestamista en nombre del otro.

**NIIF 16 Arrendamientos -** Incentivos de arrendamientos: La enmienda elimina del ejemplo ilustrativo 13 el reembolso de mejoras al arrendador para resolver cualquier posible confusión, que pueda surgir, con respecto al tratamiento de los incentivos de arrendamientos.

Las mejoras a NIIF 1, NIIF 9 son efectivas a partir del 1 de enero de 2022, con aplicación anticipada permitida. La modificación a NIIF 16 sólo se refiere a un ejemplo ilustrativo, por lo que no establece una fecha de vigencia.

La aplicación de estas enmiendas no tuvo impactos en los Estados Financieros de la Sociedad.

BANCHILE CORREDORES DE BOLSA S.A.  
NOTAS A LOS ESTADOS FINANCIEROS (CONTINUACIÓN)

---

**3.- RESUMEN DE PRINCIPALES POLÍTICAS CONTABLES, continuación:**

**3.2.- Nuevos pronunciamientos contables, continuación:**

**Normas Contables emitidas por el IASB, continuación:**

**3.2.3. Nuevas Normas e interpretaciones que han sido emitidas pero su fecha de aplicación aún no está vigente:**

A continuación, se presenta un resumen de nuevas normas, interpretaciones y mejoras a los estándares contables internacionales emitidos por el IASB que no han entrado en vigencia al 31 de diciembre de 2022, según el siguiente detalle:

**NIC 28 Inversiones en asociadas y negocios conjuntos y NIIF 10 Estados Financieros Consolidados.**

En septiembre de 2014, el IASB publicó esta modificación, la cual aclara el alcance de las utilidades y pérdidas reconocidas en una transacción que involucra a una asociada o negocio conjunto, y que este depende de si el activo vendido o contribución constituye un negocio. Por lo tanto, IASB concluyó que la totalidad de las ganancias o pérdidas deben ser reconocidas frente a la pérdida de control de un negocio.

Asimismo, las ganancias o pérdidas que resultan de la venta o contribución de una subsidiaria que no constituye un negocio (definición de NIIF 3) a una asociada o negocio conjunto deben ser reconocidas solo en la medida de los intereses no relacionados en la asociada o negocio conjunto.

Durante el mes de diciembre de 2015 el IASB acordó fijar en el futuro la fecha de entrada en vigencia de esta modificación, permitiendo su aplicación inmediata.

Esta modificación no tendrá impacto en los Estados Financieros de la Sociedad.

**NIC 1 Presentación de Estados Financieros.**

En enero de 2020, el IASB incorporó enmiendas para aclarar los criterios de clasificación de pasivos como corrientes o no-corrientes. Los cambios dicen relación con:

-aclaran que la clasificación de pasivos como corrientes o no-corrientes se basa en los derechos que existan al final del período de presentación de reporte.

-especifican que la clasificación no es afectada por expectativas acerca de si la entidad ejercerá su derecho a diferir la liquidación de un pasivo.

-explica que los derechos existen si al final del período de presentación de reporte se cumplió con los acuerdos de pago.

-introduce una definición de 'liquidación' 'settlement' para aclarar que la liquidación se refiere a la transferencia, a la contraparte, de efectivo, instrumentos de patrimonio, otros activos o servicio.

La fecha de aplicación de esta enmienda a la NIC 1, es para los períodos anuales que comiencen en o después del 1 de enero de 2023, con efecto retroactivo, y aplicación anticipada permitida.

La Sociedad aplicará estas enmiendas en la fecha de entrada en vigencia.

BANCHILE CORREDORES DE BOLSA S.A.  
NOTAS A LOS ESTADOS FINANCIEROS (CONTINUACIÓN)

---

**3.- RESUMEN DE PRINCIPALES POLÍTICAS CONTABLES, continuación:**

**3.2.- Nuevos pronunciamientos contables, continuación:**

**3.2.3. Nuevas Normas e interpretaciones que han sido emitidas pero su fecha de aplicación aún no está vigente, continuación:**

**Normas Contables emitidas por el IASB, continuación:**

**NIC 1 Presentación de Estados Financieros y Declaración de Prácticas N°2. Revelaciones de Políticas Contables.**

En febrero de 2021 el IASB ha publicado modificaciones a la NIC 1 para requerir a las empresas que revelen información material sobre políticas contables, lo anterior con el objeto de mejorar las revelaciones de sus políticas contables y proporcionar información útil a los inversores y otros usuarios de los estados financieros.

Para ayudar a las entidades a aplicar las modificaciones a la NIC 1, el Consejo también modificó la Declaración de Práctica N°2 para ilustrar cómo una entidad puede juzgar si la información sobre políticas contables es material para sus estados financieros.

Las enmiendas a la NIC 1 serán efectivas para los períodos de presentación de los estados financieros que comiencen a partir del 1 de enero de 2023. Está permitida la aplicación temprana. Si una entidad aplica esas modificaciones a periodos anteriores, deberá revelar ese hecho.

La aplicación de esta enmienda no generará impactos en los Estados Financieros de la Sociedad.

**NIC 8 Políticas Contables, Cambios en las Estimaciones Contables y Errores. Definición de Estimación Contable.**

En febrero de 2021, el IASB incorporó cambios en la definición de estimaciones contables contenida en la NIC 8, las modificaciones de la NIC tienen por objeto ayudar a las entidades a distinguir los cambios en las estimaciones contables de los cambios en las políticas contables.

Las enmiendas a la NIC 8 serán efectivas para los períodos de presentación de los estados financieros que comiencen a partir del 1 de enero de 2023. Está permitida la aplicación anticipada.

La aplicación de esta enmienda no generará impactos en los Estados Financieros de la Sociedad.

BANCHILE CORREDORES DE BOLSA S.A.  
NOTAS A LOS ESTADOS FINANCIEROS (CONTINUACIÓN)

---

**3.- RESUMEN DE PRINCIPALES POLÍTICAS CONTABLES, continuación:**

**3.2.- Nuevos pronunciamientos contables, continuación:**

**3.2.3. Nuevas Normas e interpretaciones que han sido emitidas pero su fecha de aplicación aún no está vigente, continuación:**

**Normas Contables emitidas por el IASB, continuación:**

**NIC 12 Impuesto sobre la renta.**

En mayo de 2021 el IASB publicó modificaciones a la NIC 12, para especificar cómo las empresas deben contabilizar los impuestos diferidos en transacciones tales como arrendamientos y obligaciones de desmantelamiento.

La NIC 12 Impuesto sobre la renta especifica cómo una empresa contabiliza el impuesto sobre la renta, incluido el impuesto diferido, que representa el impuesto a pagar o recuperar en el futuro. En determinadas circunstancias, las empresas están exentas de reconocer impuestos diferidos cuando reconocen activos o pasivos por primera vez. Anterior a la enmienda, existía cierta incertidumbre sobre si la exención se aplicaba a transacciones tales como arrendamientos y obligaciones de desmantelamiento, transacciones para las cuales las empresas reconocen tanto un activo como un pasivo.

Las modificaciones aclaran que la exención no se aplica y que las empresas están obligadas a reconocer impuestos diferidos sobre dichas transacciones. El objetivo de las modificaciones es reducir la diversidad en la presentación de informes de impuestos diferidos sobre arrendamientos y obligaciones por desmantelamiento.

Las modificaciones son efectivas para los períodos de presentación de los estados financieros que comiencen a partir del 1 de enero de 2023, y se permite la aplicación anticipada.

La implementación de esta enmienda no tendrá impacto para la sociedad.

**NIIF 16 Arrendamientos. Reconocimiento del pasivo por arrendamiento en una venta con retro-arrendamiento**

En septiembre de 2022 el IASB publicó una modificación de la NIIF 16 relacionada con el reconocimiento del pasivo por arrendamiento en una venta con arrendamiento posterior.

La modificación especifica los requisitos que un vendedor-arrendatario debe utilizar para cuantificar el pasivo por arrendamiento que surge en la venta y arrendamiento posterior con el objetivo de que el vendedor-arrendatario no reconozca ninguna ganancia o pérdida relacionada con el derecho de uso que retiene.

Las modificaciones son efectivas para los períodos de presentación de los Estados Financieros que comiencen a partir del 1 de enero de 2024, y se permite la aplicación anticipada.

La administración evaluará el impacto de implementación de esta enmienda para la Sociedad.

BANCHILE CORREDORES DE BOLSA S.A.  
NOTAS A LOS ESTADOS FINANCIEROS (CONTINUACIÓN)

---

**3.- RESUMEN DE PRINCIPALES POLÍTICAS CONTABLES, continuación:**

**3.3.- Efectivo y efectivo equivalente**

El efectivo y equivalente del efectivo corresponderá al efectivo en caja y saldos en cuentas corrientes bancarias. Además, se incluyen en este rubro inversiones en fondos mutuos de corto plazo, utilizadas en la administración normal de excedentes de efectivo, de alta liquidez, fácilmente convertibles en importes determinados de efectivo y con un riesgo poco significativo de pérdida de valor.

**3.4.- Criterios de valorización activos y pasivos**

Medición es el proceso de determinación de los importes monetarios por lo que se reconocen y llevan contablemente los elementos de los estados financieros, para su inclusión en el estado de situación financiera y el estado de resultados integrales. Para realizarla es necesaria la selección de una base o método particular de medición.

En los estados financieros se emplean diferentes bases de medición, con diferentes grados y en distintas combinaciones entre ellas. Tales bases o métodos son los siguientes:

**a) Reconocimiento**

Inicialmente la Sociedad, reconoce sus activos y pasivos financieros en la fecha de negociación, es decir, es la fecha en que se compromete a adquirir o vender el activo.

Un activo o pasivo financiero es valorizado inicialmente al valor razonable de la transacción.

**b) Clasificación**

De acuerdo con NIIF 9, la Sociedad clasifica sus instrumentos financieros en las categorías utilizadas para efectos de su gestión y valorización: i) a valor razonable con efectos en resultados, ii) a valor razonable con efecto en Patrimonio y, iii) a costo amortizado. Esta clasificación depende de la intención con que se adquieren dichos activos.

La Sociedad clasifica los activos financieros sobre la base del:

- modelo de negocio de la entidad para gestionar los activos financieros, y
  - de las características de los flujos de efectivo contractuales del activo financiero.
- i) Instrumentos financieros a valor razonable con efectos en resultados Los instrumentos financieros a valor razonable con efecto en resultados, son activos financieros adquiridos con el objeto de obtener beneficios de corto plazo provenientes de las variaciones que experimenten sus precios. Dentro de esta agrupación se encuentran títulos renta fija y

BANCHILE CORREDORES DE BOLSA S.A.  
NOTAS A LOS ESTADOS FINANCIEROS (CONTINUACIÓN)

---

**3.- RESUMEN DE PRINCIPALES POLÍTICAS CONTABLES, continuación:**

**3.4.- Criterios de valorización activos y pasivos, continuación**

**b) Clasificación, continuación:**

variable, tanto de la cartera propia como de la cartera intermediada, además de los instrumentos financieros derivados.

- ii) Instrumentos financieros a valor razonable con efectos en Patrimonio Los activos clasificados en esta categoría corresponden a instrumentos de patrimonio, adquiridos y mantenidos sin el ánimo de ser negociados en el corto plazo. Estos instrumentos son valorados a su valor razonable y los cambios en dicho valor son reconocidos con cargo o abono a cuentas patrimoniales.
- iii) Activos financieros a costo amortizado Los instrumentos financieros a costo amortizado, son activos financieros no derivados, con pagos fijos o determinables, valorizados a su costo amortizado. Se incluye en este rubro, el financiamiento otorgado a clientes a través de pactos de compras con retroventas.

**c) Baja de activos y pasivos**

La Sociedad da de baja en su estado de situación financiera un activo financiero cuando expiran los derechos contractuales sobre flujos de efectivo del activo financiero, o cuando transfiere los derechos a recibir los flujos de efectivo contractuales por el activo financiero durante una transacción en que se transfieren todos los riesgos y beneficios de propiedad del activo financiero.

La Entidad elimina de su estado de situación financiera un pasivo financiero (o una parte del mismo) cuando se ha extinguido, esto es, cuando la obligación especificada en el correspondiente contrato ha sido pagada, o bien ha expirado.

**d) Medición de valor razonable**

Valor razonable es el precio que sería recibido por vender un activo o pagado por transferir un pasivo en una transacción ordenada entre participantes del mercado en la fecha de la medición.

El valor razonable de un instrumento se estima, usando precios cotizados en un mercado activo para ese instrumento. Un mercado es denominado como activo si los precios cotizados se encuentran fácil y regularmente disponibles y representan transacciones reales y que ocurren regularmente sobre una base independiente.

BANCHILE CORREDORES DE BOLSA S.A.  
NOTAS A LOS ESTADOS FINANCIEROS (CONTINUACIÓN)

---

**3.- RESUMEN DE PRINCIPALES POLÍTICAS CONTABLES, continuación:**

**3.4.- Criterios de valorización activos y pasivos, continuación**

**d) Medición de valor razonable, continuación:**

Si el mercado de un instrumento financiero no fuera activo, se determinará el valor razonable utilizando una técnica de valorización. Entre las técnicas de valorización se incluye el uso de transacciones de mercado recientes entre partes interesadas y debidamente informadas que actúen en condiciones de independencia mutua, si estuvieran disponibles, así como las referencias al valor razonable de otro instrumento financiero sustancialmente igual, el descuento de flujos de efectivo y los modelos de fijación de precios de opciones.

La técnica de valorización escogida hará uso, en el máximo grado, de informaciones obtenidas en el mercado, utilizando la menor cantidad posible de datos estimados, incorporará todos los factores que considerarían los participantes del mercado para establecer el precio, y será coherente con las

metodologías económicas generalmente aceptadas para calcular el precio de los instrumentos financieros. Las variables utilizadas por la técnica de valorización representan de forma razonable expectativas de mercado y reflejan los factores de rentabilidad-riesgo inherentes al instrumento financiero. Periódicamente se revisará la técnica de valorización y comprobará su validez utilizando precios procedentes de cualquier transacción reciente y observable de mercado sobre el mismo instrumento o que estén basados en cualquier dato de mercado observable y disponible.

La mejor evidencia del valor razonable de un instrumento financiero, al proceder a reconocerlo inicialmente, es el precio de la transacción (es decir, valor razonable de la contraprestación entregada o recibida) a menos que el valor razonable de ese instrumento se pueda dejar de manifiesto mediante la comparación con otras transacciones de mercado reales observadas sobre el mismo instrumento, (es decir, sin modificar o presentar de diferente forma el mismo) o mediante una técnica de valorización cuyas variables incluyan solamente datos de mercados observables. Cuando el precio de la transacción entrega la mejor evidencia de valor razonable en el reconocimiento inicial, el instrumento financiero es valorizado inicialmente al precio de la transacción y cualquier diferencia entre este precio y el valor obtenido inicialmente del modelo de valuación es reconocida posteriormente en resultado dependiendo de los hechos y circunstancias individuales de la transacción, pero no después de que la valuación esté completamente respaldada por los datos de mercados observables o que la transacción sea terminada.

BANCHILE CORREDORES DE BOLSA S.A.  
NOTAS A LOS ESTADOS FINANCIEROS (CONTINUACIÓN)

---

**3.- RESUMEN DE PRINCIPALES POLÍTICAS CONTABLES, continuación:**

**3.4.- Criterios de valorización activos y pasivos, continuación**

**e) Compensación**

Los activos y pasivos financieros son objeto de compensación, de manera que se presenta en el Estado de Situación su monto neto, cuando la Sociedad tenga el derecho y/o la obligación exigible legalmente, de compensar los montos reconocidos y tenga la intención de liquidar la cantidad neta.

Los ingresos y gastos son presentados netos solo cuando lo permiten las normas de contabilidad, o en el caso de ganancias y pérdidas que surjan de un grupo de transacciones similares.

**3.5.- Deudores por intermediación**

Los deudores por intermediación son cuentas por cobrar producto de la intermediación de valores por cuenta de los clientes, éstos se registran contablemente el día de su asignación por el monto de la operación. Este ítem incluye la intermediación de compra de acciones y renta fija, operaciones simultáneas, comisiones cobradas a los clientes y el corredor contraparte de la intermediación de venta.

**3.6.- Deterioro modelo simplificado**

En relación con el deterioro de los activos financieros, la NIIF 9 exige un modelo de pérdidas crediticias esperadas. El modelo de pérdidas crediticias esperadas exige que una entidad contabilice las pérdidas crediticias esperadas y los cambios en esas pérdidas crediticias esperadas en cada fecha de reporte para reflejar los cambios en el riesgo de crédito desde el reconocimiento inicial. En otras palabras, no es necesario que ocurra un evento crediticio para que se reconozcan las pérdidas crediticias.

La Sociedad aplicó un enfoque simplificado para reconocer pérdidas crediticias esperadas a lo largo de la vida del activo para sus cuentas por cobrar comerciales y otras cuentas por cobrar, como es requerido por NIIF 9. Al 31 de diciembre de 2022, las pruebas de deterioro realizados indican que existe deterioro observable.

Las provisiones para cubrir riesgos de los activos, han sido constituidas de acuerdo con análisis individuales sobre la cartera de cuentas por cobrar, teniendo en cuenta factores tales como morosidad, entre otros. Los activos se presentan netos de tales provisiones.

BANCHILE CORREDORES DE BOLSA S.A.  
NOTAS A LOS ESTADOS FINANCIEROS (CONTINUACIÓN)

---

**3.- RESUMEN DE PRINCIPALES POLÍTICAS CONTABLES, continuación:**

**3.7.- Inversiones en sociedades**

Las inversiones en sociedades que mantiene nuestra sociedad no son mantenidas para negociación, por lo cual se valorizarán a valor razonable con efecto en patrimonio, en el caso de las acciones de Bolsa Electrónica de Chile es valorizada al precio promedio de las 2 últimas transacciones informado por la misma bolsa de valores o el precio de la última transacción si este fuese inferior al precio promedio, en el caso de las acciones de la Bolsa de Comercio de Santiago, el valor corresponde al precio de cierre informado por la misma bolsa, la diferencia en el criterio responde al nivel de transacciones realizadas en el mercado. Los dividendos procedentes de esta inversión, se reconocen en el estado de resultados integrales, en la cuenta de “Resultado de inversiones en sociedades”.

**3.8.- Propiedades, planta y equipo**

Las propiedades, planta y equipos se valorizan según su costo, menos sus depreciaciones acumuladas y deterioros.

El costo incluye gastos que puede ser atribuido directamente a la adquisición del activo.

La depreciación se reconoce en el estado de resultados en base al método de depreciación lineal sobre las vidas útiles estimadas de cada parte de un ítem del activo fijo.

Corresponde principalmente a equipos computacionales, mobiliarios, instalaciones y activos por derecho de uso (Ver nota 3.18).

Las vidas útiles estimadas para los bienes del activo inmovilizado son las siguientes:

Equipos	3 años
Muebles	5 años
Instalaciones	2 a 5 años

**3.9.- Activos intangibles**

Los activos intangibles son identificados como activos no monetarios (separados de otros activos) sin sustancia física que surgen como resultado de una transacción legal o son desarrollados internamente. Son activos cuyo costo puede ser estimado confiablemente y por los cuales la sociedad considera probable que sean reconocidos beneficios económicos futuros.

Los activos intangibles son reconocidos inicialmente a su costo de adquisición o producción y son subsecuentemente medidos a su costo menos cualquier amortización acumulada o menos cualquier pérdida por deterioro acumulada.

BANCHILE CORREDORES DE BOLSA S.A.  
 NOTAS A LOS ESTADOS FINANCIEROS (CONTINUACIÓN)

**3.- RESUMEN DE PRINCIPALES POLÍTICAS CONTABLES, continuación:**

**3.9.- Activos intangibles, continuación:**

Los activos intangibles corresponden a Software y Licencias de Software. Los softwares o programas computacionales son registrados al costo menos la amortización acumulada y el monto acumulado de las pérdidas por deterioro de valor.

La amortización es reconocida en resultados en base al método de amortización lineal según la vida útil estimada de los programas informáticos, desde la fecha en que se encuentren disponibles para su uso. La vida útil estimada de los programas informáticos es de un máximo de seis años.

Las licencias por uso de software se valorizan a su costo inicial y se amortizan en el plazo de duración de las licencias.

**3.10.- Transacciones y saldos en moneda extranjera**

Las transacciones en monedas distintas a la moneda funcional, se consideran en moneda extranjera y son registradas inicialmente al tipo de cambio de la moneda funcional a la fecha de la transacción. Los activos y pasivos monetarios expresados en moneda extranjera son traducidos al tipo de cambio de la moneda funcional a la fecha del estado de situación. Todas las diferencias por tipo de cambio son registradas con cargo o abono a resultados.

	31.12.2022 \$	31.12.2021 \$
Euro	910,05	965,01
Dólar Americano	850,20	852,63
Dólar Australiano	578,90	618,58
Franco Suizo	921,13	931,84
Libra Esterlina	1.027,21	1.150,71
Yen Japón	6,45	7,40
Peso Mexicano	43,61	41,57
Corona Danesa	122,38	129,77
Corona Sueca	81,64	94,18
Corona Noruega	86,52	96,77
Dólar Canadiense	627,92	667,16
Real	161,01	152,80
Dólar Hongkonés	108,97	109,32
Nuevo sol	222,92	213,71

Al 31 de diciembre de 2022 y el 31 de diciembre de 2021 los precios de monedas extranjeras se presentan a su valor de mercado, la fuente de información de las paridades se obtiene diariamente del Bloomberg.

BANCHILE CORREDORES DE BOLSA S.A.  
NOTAS A LOS ESTADOS FINANCIEROS (CONTINUACIÓN)

---

**3.- RESUMEN DE PRINCIPALES POLÍTICAS CONTABLES, continuación:**

**3.11.- Deterioro de instrumentos financieros**

Un activo financiero es evaluado en cada fecha de presentación para determinar si existe evidencia objetiva de deterioro producida como resultado de uno o más eventos que hayan ocurrido después del reconocimiento inicial del activo, y ese o esos eventos causantes de la pérdida tengan impacto sobre los flujos de efectivos futuros estimados del activo financiero, que pueda ser estimado con fiabilidad. Una pérdida por deterioro en relación con activos financieros registrados al costo amortizado se calculará como la diferencia entre el importe en libros del activo y el valor actual de los flujos de efectivo futuros estimados.

**3.12.- Acreedores por intermediación**

Los acreedores por intermediación son producto de la intermediación de valores por cuenta de los clientes, estos se registran contablemente el día de su asignación por el monto de operación. En este ítem incluyen la intermediación de ventas de acciones, operaciones simultáneas y los corredores contraparte de la intermediación de compra de acciones.

**3.13.- Impuesto a la renta e impuestos diferidos**

Los efectos de impuestos diferidos originados por las diferencias temporales entre el balance tributario y el balance financiero, se registrarán sobre base devengada según las Normas Internacionales de Información Financieras.

La provisión por impuesto a la renta se determinará en conformidad con las disposiciones legales vigentes.

La Sociedad reconocerá, cuando corresponda, activos y pasivos por impuestos diferidos por la estimación futura de los efectos tributarios atribuibles a diferencias temporarias entre los valores contables de los activos y pasivos y sus valores tributarios. La medición de los activos y pasivos por impuestos diferidos se efectúa en base a la tasa de impuesto que, de acuerdo a la legislación tributaria vigente, se deba aplicar en el año en que los activos y pasivos por impuestos diferidos sean realizados o liquidados. Los efectos futuros de cambios en la legislación tributaria o en las tasas de impuestos serán reconocidos en los impuestos diferidos a partir de la fecha en que la ley que aprueba dichos cambios sea publicada.

La valorización de los activos y pasivos por impuestos diferidos para su correspondiente contabilización, se determinará a su valor libro a la fecha de medición de los impuestos diferidos.

Los impuestos diferidos se presentan netos en el estado de situación financiera de acuerdo con NIC 12.

BANCHILE CORREDORES DE BOLSA S.A.  
NOTAS A LOS ESTADOS FINANCIEROS (CONTINUACIÓN)

---

**3.- RESUMEN DE PRINCIPALES POLÍTICAS CONTABLES, continuación:**

**3.14.- Provisiones**

Las provisiones se reconocen cuando:

- a) La Sociedad tiene una obligación presente, ya sea legal o implícita, como resultado de sucesos pasados;
- b) Es probable que vaya a ser necesaria una salida de recursos para liquidar la obligación; y
- c) El monto se pueda estimar en forma fiable.

Las provisiones se determinan considerando los desembolsos que se espera que sean necesarios para liquidar la obligación, usando la mejor estimación de la Sociedad y corresponden principalmente a:

- i) Provisiones por gastos devengados.
- ii) Provisión Bid Offer:

Dado que las posiciones en cada producto y moneda son valorizadas utilizando la tasa/precio de cierre, es política de la Sociedad reflejar correctamente el valor de mercado, para esto se genera una reserva, la cual refleja la diferencia entre el precio de cierre y el precio al que otro agente de mercado estaría dispuesto a comprar/vender esa posición.

- iii) Vacaciones del personal:

El costo anual de vacaciones del personal es reconocido sobre la base devengada.

- iv) Beneficios del personal a corto plazo:

La Sociedad contempla para sus empleados un plan de incentivos anuales por cumplimiento de objetivos y aporte individual a los resultados, que eventualmente se entregan, y que consiste en un determinado número o porción de remuneraciones mensuales y se provisionan sobre la base del monto estimado a repartir.

BANCHILE CORREDORES DE BOLSA S.A.  
NOTAS A LOS ESTADOS FINANCIEROS (CONTINUACIÓN)

---

**3.- RESUMEN DE PRINCIPALES POLÍTICAS CONTABLES, continuación:**

**3.15.- Reconocimiento de ingresos**

Los ingresos ordinarios son reconocidos de acuerdo a lo establecido por la NIIF 15 “Ingresos de actividades ordinarias procedentes de contratos con clientes”, la que define un modelo único de reconocimiento de ingresos ordinarios que aplica a los contratos con clientes y los enfoques para el reconocimiento de ingresos son dos: en un momento del tiempo o a lo largo del tiempo.

La Sociedad considera un análisis en base a cinco pasos para determinar el reconocimiento del ingreso: (i) Identificar el contrato con el cliente. (ii) Identificar las obligaciones de desempeño del contrato. (iii) Determinar el precio de la transacción. (iv) Distribuir el precio de la transacción en las obligaciones de desempeño y (v) Reconocer el ingreso cuando (o en la medida en que) la entidad satisface la obligación de desempeño.

Bajo NIIF 15 los ingresos son reconocidos cuando o a medida que se satisfaga la obligación de desempeño comprometidos al cliente.

**3.16.- Reconocimiento de gastos**

Los gastos se reconocen cuando se produce una disminución en los beneficios económicos futuros, relacionada con una disminución en los activos o un incremento en los pasivos, y cuyo importe puede estimarse de forma fiable.

**3.17.- Costos por financiamiento**

Los costos por financiamiento incluyen los intereses y reajustes devengados provenientes de las operaciones de ventas con compromiso de retrocompra, además de intereses y gastos por uso de líneas de créditos.

**3.18.- Arrendamientos**

Un contrato es, o contiene, un arrendamiento si se tiene el derecho a controlar el uso de un activo identificado durante un periodo de tiempo a cambio de una contraprestación.

En la fecha de inicio de un contrato de arriendo, se determina un activo por derecho de uso del bien arrendado al costo, el cual comprende el monto de la medición inicial del pasivo por arrendamiento más otros desembolsos efectuados, con excepción de los pagos por arrendamientos a corto plazo y aquellos en que el activo subyacente es de bajo valor, los cuales son reconocidos directamente en resultados.

El monto del pasivo por arrendamiento se mide al valor presente de los pagos futuros por arrendamiento que no se hayan pagado en esa fecha, los cuales son descontados utilizando la tasa de interés incremental por préstamos recibidos.

BANCHILE CORREDORES DE BOLSA S.A.  
NOTAS A LOS ESTADOS FINANCIEROS (CONTINUACIÓN)

---

**3.- RESUMEN DE PRINCIPALES POLÍTICAS CONTABLES, continuación:**

**3.18.- Arrendamientos, continuación:**

El activo por derecho de uso es medido utilizando el modelo del costo, menos la depreciación acumulada y las pérdidas acumuladas por deterioro de valor, la depreciación del activo por derecho de uso, es reconocida en el Estado de Resultado en base al método de depreciación lineal desde la fecha de inicio y hasta el final del plazo del arrendamiento.

Después de la fecha de inicio, el pasivo por arrendamiento es medido rebajando el importe en libros para reflejar los pagos por arrendamiento realizados y las modificaciones del contrato de arrendamiento.

De acuerdo a NIIF 16 “Arrendamientos” la Corredora no aplica esta norma a los contratos cuya duración es de 12 meses o menos y aquellos que contienen un activo subyacente de bajo valor. En estos casos, los pagos son reconocidos como un gasto por arrendamiento de corto plazo.

**3.19.- Reajuste y diferencia de cambio**

Los reajustes y diferencia de cambio corresponden al resultado neto producto de las actualizaciones de los activos y pasivos que se encuentren expresados en monedas y unidades de reajustes diferentes de la moneda funcional y que no son parte de los instrumentos financieros.

**3.20.- Ganancias por acción**

La utilidad por acción se determina dividiendo el resultado neto del ejercicio y el número de acciones de la Sociedad a la fecha de cierre.

**3.21.- Distribución de dividendos**

Los dividendos a pagar a los accionistas de la Sociedad se reconocen como pasivo en los estados financieros en el período en que son declarados y aprobados por los accionistas.

La Sociedad no provisiona dividendo mínimo debido a que los estatutos de la Sociedad señalan que el monto y fecha será libremente determinado por la junta de accionistas del año siguiente.

**3.22.- Cambios Contables**

Durante el ejercicio terminado al 31 de diciembre de 2022, no han ocurrido cambios contables significativos que afecten la presentación de estos estados financieros.

BANCHILE CORREDORES DE BOLSA S.A.  
NOTAS A LOS ESTADOS FINANCIEROS (CONTINUACIÓN)

---

#### **4.- GESTIÓN DEL RIESGO FINANCIERO**

##### **4.1.- Exposiciones al riesgo y formas en que estas surgen**

El negocio en el cual se encuentra inmerso la Sociedad, se encuentra expuesto a los siguientes riesgos financieros:

- a) **Riesgo de Crédito:** Es el riesgo de que la Sociedad incurra en una pérdida debido a que sus clientes o contrapartes no cumpla con sus obligaciones contractuales.
- b) **Riesgo de Mercado:** Es el riesgo de enfrentar pérdidas producto de movimientos adversos de los niveles de las variables de mercado. Estas variables o factores de mercado se clasifican en dos grupos:
  - Precios spot, como son los tipos de cambio, precios de acciones, precios de productos básicos o también llamados commodities, precios de metales, precios de energía, etc. La Corredora toma riesgos de precio spot de tipos de cambio y de precios de acciones.
  - Tasas de interés de instrumentos de deuda y rendimientos porcentuales de curvas de derivados.
- c) **Riesgo de Liquidez**

El Riesgo de Liquidez corresponde a las potenciales pérdidas que la Sociedad pueda enfrentar en caso de una estrechez de liquidez en los mercados financieros. Esta estrechez puede ocurrir ya sea por una disminución de fondos disponibles que impactan negativamente la capacidad de fondeo o por una disminución de los montos transados de los instrumentos que la corredora posee en sus activos (bonos, depósitos bancarios, acciones, etc.) o de los instrumentos derivados.

BANCHILE CORREDORES DE BOLSA S.A.  
NOTAS A LOS ESTADOS FINANCIEROS (CONTINUACIÓN)

---

**4.- GESTIÓN DEL RIESGO FINANCIERO, continuación:**

**4.2.- Estructura de Administración del Riesgo**

La administración del riesgo en la Sociedad se realiza a través de diversas áreas independientes entre sí, las cuales tienen por objeto el proponer, monitorear y contralar los diversos riesgos financieros a los cuales se encuentra expuesta la Sociedad.

**(i) Directorio**

El Directorio de la Sociedad, está permanentemente informado de la evolución de los distintos ámbitos de riesgo, participando de las definiciones estratégicas que impactan la calidad del portafolio.

**4.3.- Objetivos, Políticas y Procesos de Gestión de Riesgo, continuación:**

**a) Riesgo de Crédito, continuación:**

Los principales principios que rigen esta política son:

**i) Evaluación**

Es requisito para una correcta evaluación del riesgo, la obtención, validación y evaluación que corresponda y manejo de la información necesaria, actualizada y suficiente, para conocer integralmente al cliente o conglomerado de empresas y personas, tanto en lo referente a su historia y su situación actual, tal de poder inferir si lo solicitado y sus perspectivas tienen pleno sentido para la Corredora.

**ii) Presentación y Aprobación**

Toda operación con riesgo de crédito asociado y/o situaciones que afecten el riesgo crediticio o bien pudiera implicar una potencial pérdida para la Sociedad, como regla general, debe ser aprobada por un Comité de Riesgo en que participen a lo menos dos personas, con responsabilidad individual y una de las cuales debe poseer atribuciones de riesgo suficientes.

**iii) Documentación**

Las operaciones con riesgo de créditos asociados cuentan con el respaldo documental respectivo, revisados y autorizados por la Fiscalía de la Sociedad, los cuales se mantienen en custodia por unidades independientes de la línea comercial y conforme a la normativa vigente en lo relativo a plazos mínimos y control documental.

BANCHILE CORREDORES DE BOLSA S.A.  
 NOTAS A LOS ESTADOS FINANCIEROS (CONTINUACIÓN)

**4.- GESTIÓN DEL RIESGO FINANCIERO, continuación:**

**4.3.- Objetivos, Políticas y Procesos de Gestión de Riesgo, continuación:**

**a) Riesgo de Crédito, continuación**

**iv) Exposición de Riesgo de Crédito**

Las siguientes tablas muestran la exposición al riesgo de crédito para las principales cuentas del Balance:

Al 31 de diciembre de 2022

Activos Financieros	Fisco o Banco Central (MM\$)	Personas Naturales (MM\$)	Personas Jurídicas (MM\$)	Intermediarios de Valores (MM\$)	Inversionistas Institucionales (MM\$)	Partes Relacionadas (MM\$)	Total (MM\$)
Renta Fija e Intermediación Financiera a Valor Razonable	24.616	-	-	-	325.887	3.631	354.134
Instrumentos Financieros Derivados	28.870	148	478	-	3.245	22.839	55.580
Operaciones de Compra con Retroventa de IRV	-	6.121	11.066	19.526	17.348	-	54.061
Intermediación de Operaciones a Término	-	2.614	3.244	26.266	4.271	1.078	37.473
Intermediación de Operaciones a Plazo (Simultaneas)	-	8.853	15.758	38.337	27.863	-	90.811
<b>Total</b>	<b>53.486</b>	<b>17.736</b>	<b>30.546</b>	<b>84.129</b>	<b>378.614</b>	<b>27.548</b>	<b>592.059</b>

Al 31 de diciembre de 2021

Activos Financieros	Fisco o Banco Central (MM\$)	Personas Naturales (MM\$)	Personas Jurídicas (MM\$)	Intermediarios de Valores (MM\$)	Inversionistas Institucionales (MM\$)	Partes Relacionadas (MM\$)	Total (MM\$)
Renta Fija e Intermediación Financiera a Valor Razonable	22.579	-	-	-	214.337	215	237.131
Instrumentos Financieros Derivados	-	410	969	-	55.559	20.623	77.561
Operaciones de Compra con Retroventa de IRV	-	630	14.145	30.126	19.464	-	64.365
Intermediación de Operaciones a Término	-	6.662	7.283	52.077	27.530	554	94.106
Intermediación de Operaciones a Plazo (Simultaneas)	-	1.717	16.071	32.679	28.714	-	79.181
<b>Total</b>	<b>22.579</b>	<b>9.419</b>	<b>38.468</b>	<b>114.882</b>	<b>345.604</b>	<b>21.392</b>	<b>552.344</b>

BANCHILE CORREDORES DE BOLSA S.A.  
 NOTAS A LOS ESTADOS FINANCIEROS (CONTINUACIÓN)

---

**4.- GESTIÓN DEL RIESGO FINANCIERO, continuación:**

**4.3.- Objetivos, Políticas y Procesos de Gestión de Riesgo, continuación:**

**a) Riesgo de Crédito, continuación:**

**iv) Exposición de Riesgo de Crédito, continuación**

La cartera de instrumentos de deuda de la Sociedad mantiene la siguiente composición en cuanto a clasificación de riesgo.

Al 31 de diciembre de 2022

Categoría de Riesgo	
AAA	28,24%
AA	20,32%
AA-	5,98%
Central	6,95%
N-1+	38,50%
N-1	0,00%

Al 31 de diciembre de 2021

Categoría de Riesgo	
N-1+	86,53%
Central	9,52%
A+	3,94%

BANCHILE CORREDORES DE BOLSA S.A.  
 NOTAS A LOS ESTADOS FINANCIEROS (CONTINUACIÓN)

**4.- GESTIÓN DEL RIESGO FINANCIERO, continuación:**

**4.3.- Objetivos, Políticas y Procesos de Gestión de Riesgo, continuación:**

**a) Riesgo de Crédito, continuación:**

**v) Garantías**

La cantidad y tipo de garantías requeridas depende de la normativa que rige cada uno de los productos y la calidad crediticia de la contraparte.

De este modo, las operaciones de instrumentos derivados mantenidos por Banchile, se encuentran garantizadas de acuerdo al siguiente detalle:

Al 31 de diciembre de 2022

Activos financieros	Personas Naturales (MM\$)	Personas Jurídicas (MM\$)	Intermediarios de Valores (MM\$)	Inversionistas Institucionales (MM\$)	Partes Relacionadas (MM\$)	Bancos (MM\$)	Total (MM\$)
Instrumentos Financieros, Derivados	808	1.066	-	-	-	743	2.617
<b>Total</b>	<b>808</b>	<b>1.066</b>	<b>-</b>	<b>-</b>	<b>-</b>	<b>743</b>	<b>2.617</b>

Al 31 de diciembre de 2021

Activos financieros	Personas Naturales (MM\$)	Personas Jurídicas (MM\$)	Intermediarios de Valores (MM\$)	Inversionistas Institucionales (MM\$)	Partes Relacionadas (MM\$)	Bancos (MM\$)	Total (MM\$)
Instrumentos Financieros, Derivados	1.040	1.028	-	-	-	1.723	3.791
<b>Total</b>	<b>1.040</b>	<b>1.028</b>	<b>-</b>	<b>-</b>	<b>-</b>	<b>1.723</b>	<b>3.791</b>

En cuanto a las operaciones simultáneas, las garantías se encuentran constituidas de acuerdo a lo establecido en la normativa del producto.

BANCHILE CORREDORES DE BOLSA S.A.  
 NOTAS A LOS ESTADOS FINANCIEROS (CONTINUACIÓN)

**4.- GESTIÓN DEL RIESGO FINANCIERO, continuación:**

**4.3.- Objetivos, Políticas y Procesos de Gestión de Riesgo, continuación:**

**b) Riesgo de Mercado**

La gestión del riesgo de mercado de la Sociedad, se encuentra resumida en la Política de Riesgo de Mercado, la cual establece metodologías para la definición, medición, limitación y reporte de posiciones financieras y de riesgo de mercado según los modelos internos de la Corredora, como la definición de los correspondientes límites y alertas cuando corresponda.

El Directorio de la Sociedad ha establecido, límites internos de posiciones netas en tipo de cambio, límites de sensibilidad (DV01) de las posiciones de tasa de interés y de acciones. El DV01 o Valor Punto Base, mide el cambio en el valor de las posiciones como resultado de la variación positiva de la tasa de interés en un punto base (0,01%).

**Análisis de Sensibilidad para Riesgos de Precio**

Las posiciones en los diversos instrumentos de inversión de la Sociedad se aprecian en el siguiente cuadro:

Al 31 de diciembre de 2022

Factor	Moneda	Monto Exposición
Acciones	M\$	2.356.580
Acciones extranjeras	M\$	3.260.954
Pasivos Valor Razonable (RV)	M\$	(6.271.026)
Instrumentos de Deuda	M\$	354.133.802
FF.MM. Renta Fija menor a 90 días	M\$	-
Otros FF.MM.	M\$	25.213
Cuotas de Fondos de Inversión	M\$	1.369.949
<b>Total Inversiones</b>	<b>M\$</b>	<b>354.875.472</b>
Posición Moneda Extranjera (neto)	MUSD	7.118

Al 31 de diciembre de 2021

Factor	Moneda	Monto Exposición
Acciones	M\$	3.062.160
Acciones extranjeras	M\$	-
ETF extranjeros	M\$	-
Pasivos Valor Razonable (RV)	M\$	(9.610.355)
Instrumentos de Deuda	M\$	237.130.391
Otros FF.MM.	M\$	103.727
Cuotas de Fondos de Inversión	M\$	10.532.907
<b>Total Inversiones</b>	<b>M\$</b>	<b>241.218.830</b>
Posición Moneda Extranjera (neto)	MUSD	(6.304)

BANCHILE CORREDORES DE BOLSA S.A.  
NOTAS A LOS ESTADOS FINANCIEROS (CONTINUACIÓN)

---

**4.- GESTIÓN DEL RIESGO FINANCIERO, continuación:**

**4.3.- Objetivos, Políticas y Procesos de Gestión de Riesgo, continuación:**

**b) Riesgo de Mercado, continuación:**

En el caso de exposiciones a Riesgo de Mercado, el Directorio de la Sociedad ha establecido límites internos de posiciones netas en tipo de cambio y acciones, mientras que las posiciones en tasa de interés se monitorean en base a límites de sensibilidad (DV01).

De este modo al cierre del 31 de Diciembre de 2022, la sensibilidad de las posiciones en tasa de interés de la cartera de inversiones de la Sociedad a variaciones de 1 punto base era de M\$ (21.728). Con lo cual frente a movimientos de 50 puntos base anuales (al alza) en las tasas de interés de mercado, la pérdida para Banchile sería de aproximadamente M\$ 1.086.423.-

En cuanto a la posición de moneda, a la misma fecha ésta ascendía a MUS\$ 7.118 lo cual implica que por cada peso de baja en el tipo de cambio, la pérdida potencial de la Sociedad se incrementaría en M\$ 7.118. En un escenario de una baja en 5 (siendo la volatilidad diaria en 2 años de 6,65) pesos por dólar, la Sociedad perdería M\$ 35.590.-

Por su parte, las posiciones netas mantenidas en acciones se estiman podrían generar una pérdida de M\$ 7.417 por cada 1% de variación negativa en el precio. La potencial pérdida bajo un escenario de caídas en los precios del 5% el impacto sería de M\$ 37.083.-

BANCHILE CORREDORES DE BOLSA S.A.  
NOTAS A LOS ESTADOS FINANCIEROS (CONTINUACIÓN)

---

**4.- GESTIÓN DEL RIESGO FINANCIERO, continuación:**

**4.3.- Objetivos, Políticas y Procesos de Gestión de Riesgo, continuación:**

**c) Riesgo de Liquidez**

La gestión del riesgo de Liquidez de la Sociedad se encuentra definida en su Política de Riesgo de Liquidez, la cual establece alertas internas, adicionales a los requeridos por los organismos supervisores, para cautelar la concentración de proveedores de fondos y asegurar la diversificación de fuentes de Fondos.

Particularmente, de manera diaria se controlan los vencimientos de operaciones de pactos de ventas con compromiso de retrocompra, los cuales no deben superar un monto definido por el Directorio.

Por otra parte, periódicamente se realiza un monitoreo de la liquidez de mercado de la cartera de instrumentos de deuda, estableciéndose una estructura de alertas que son escaladas a diversas instancias de la administración.

El siguiente cuadro muestra el flujo de ingresos de la cartera propia, según el vencimiento de los instrumentos mantenidos en cartera.

BANCHILE CORREDORES DE BOLSA S.A.  
 NOTAS A LOS ESTADOS FINANCIEROS (CONTINUACIÓN)

**4.- GESTIÓN DEL RIESGO FINANCIERO, continuación:**

**4.3.- Objetivos, Políticas y Procesos de Gestión de Riesgo, continuación:**

**c) Riesgo de Liquidez, continuación:**

Al 31 de diciembre de 2022

Vencimientos Contractuales M\$	DÓLAR	PESO	UF	Total
1 a 10 días	-	22.795.006	-	22.795.006
11 a 30 días	-	24.376.408	-	24.376.408
31 a 90 días	481.386	24.665.003	111.463	25.257.852
91 a 180 días	-	52.444.690	50.769	52.495.459
181 a 360 días	-	85.387.556	-	85.387.556
Mayor a 360 días	-	108.065.747	89.817.019	197.882.766
<b>Total</b>	<b>481.386</b>	<b>317.734.410</b>	<b>89.979.251</b>	<b>408.195.047</b>

Al 31 de diciembre de 2021

Vencimientos Contractuales M\$	DÓLAR	PESO	UF	Total
1 a 10 días	-	6.708.569	-	6.708.569
11 a 30 días	-	44.830.070	-	44.830.070
31 a 90 días	115.568	46.973.615	-	47.089.183
91 a 180 días	-	6.857.509	-	6.857.509
181 a 360 días	51.294	84.899.187	89.117.129	174.067.610
Mayor a 360 días	-	21.942.642	-	21.942.642
<b>Total</b>	<b>166.862</b>	<b>212.211.592</b>	<b>89.117.129</b>	<b>301.495.583</b>

BANCHILE CORREDORES DE BOLSA S.A.  
 NOTAS A LOS ESTADOS FINANCIEROS (CONTINUACIÓN)

**4.- GESTIÓN DEL RIESGO FINANCIERO, continuación:**

**4.3.- Objetivos, Políticas y Procesos de Gestión de Riesgo, continuación:**

**c) Riesgo de Liquidez, continuación:**

El siguiente cuadro muestra el flujo de vencimientos de cartera de Pactos, siendo estos los principales pasivos de la sociedad.

Al 31 de diciembre de 2022

Vencimientos Cartera de Pactos M\$	DÓLAR	EURO	PESO	UF	Total
1 a 10 días	-	-	209.958.959	-	209.958.959
11 a 30 días	-	-	53.212.188	-	53.212.188
31 a 90 días	51.877	-	-	-	51.877
91 a 180 días	-	-	-	-	-
181 a 360 días	-	-	-	-	-
Mayor a 360 días	-	-	-	-	-
<b>Total</b>	<b>51.877</b>	<b>-</b>	<b>263.171.147</b>	<b>-</b>	<b>263.223.024</b>

Al 31 de diciembre de 2021

Vencimientos Cartera de Pactos M\$	DÓLAR	EURO	PESO	UF	Total
1 a 10 días	-	-	87.817.603	-	87.817.603
11 a 30 días	-	-	19.200.734	-	19.200.734
31 a 90 días	-	-	30.834.176	-	30.834.176
91 a 180 días	-	-	-	-	-
181 a 360 días	51.609	-	-	-	51.609
Mayor a 360 días	-	-	-	-	-
<b>Total</b>	<b>51.609</b>	<b>-</b>	<b>137.852.513</b>	<b>-</b>	<b>137.904.122</b>

BANCHILE CORREDORES DE BOLSA S.A.  
 NOTAS A LOS ESTADOS FINANCIEROS (CONTINUACIÓN)

---

**4.- GESTIÓN DEL RIESGO FINANCIERO, continuación:**

**4.4.- Cumplimiento de Indicadores Normativos de Liquidez y Solvencia:**

Con el objeto de dar cumplimiento a lo dispuesto por la Norma de Carácter General N° 18 de CMF, Banchile Corredores de Bolsa S.A., debe dar cumplimiento a los siguientes indicadores de Liquidez y Solvencia.

Indice	Límite	31.12.2022	31.12.2021
Patrimonio Depurado (M\$)	MM\$421	99.093.920	98.406.956
Liquidez General	$\geq 1$	1,52	1,71
Liquidez por intermediación	$\geq 1$	2,18	2,19
Razón de Endeudamiento	$\leq 20$	5,24	5,55
Indice de Cobertura Patrimonial	$\leq 80\%$	54,90%	37,50%

De acuerdo a lo expuesto en cuadro anterior, Banchile Corredores de Bolsa S.A. cumple íntegramente los indicadores financieros exigidos por la normativa vigente.

BANCHILE CORREDORES DE BOLSA S.A.  
NOTAS A LOS ESTADOS FINANCIEROS (CONTINUACIÓN)

---

#### 5.- USO DE ESTIMACIONES Y JUICIOS CONTABLES CRITICOS

En los presentes estados financieros se han utilizado estimaciones realizadas por el alta Administración de la Sociedad para cuantificar algunos de los activos, pasivos, ingresos, gastos y compromisos que figuran registrados en ellas. Básicamente, estas estimaciones realizadas en función de la mejor información disponible, se refieren a:

- 1) La vida útil de los activos fijos e intangibles (Notas 18 y 19)
- 2) Impuesto a la renta e impuestos diferidos (Nota 21)
- 3) Provisiones (Nota 28)
- 4) Compromisos y contingencias (Nota 31)
- 5) Valor razonable de activos y pasivos financieros

La Sociedad ha definido un marco de valorización y control relacionado con el proceso de medición de valor razonable.

Dentro del marco establecido se incluye la función de Control de Producto, que es independiente de la administración principal y que reporta al Gerente de Riesgo. La cual posee la responsabilidad de verificación independiente de todas las mediciones de valor razonable.

Para lograr mediciones y controles apropiados, la Sociedad toma en cuenta, al menos, los siguientes aspectos:

- (i) Valorización estándar de la industria.

Para valorizar instrumentos financieros, la Sociedad utiliza la modelación estándar de la industria; valor cuota, precio de la acción, flujos de caja descontados y valorización de opciones mediante Black-Scholes-Merton, en el caso de las opciones. Los parámetros de entrada para la valorización corresponden a tasas, precios y niveles de volatilidad para distintos plazos y factores de mercado que se transan en el mercado nacional e internacional.

- (ii) Precios cotizados en mercados activos.

El valor razonable de instrumentos cotizados en mercados activos se determina utilizando las cotizaciones diarias a través de sistemas de información electrónica (Bolsa de Comercio de Santiago, Bloomberg) principalmente. Esto representa el valor al que se transan estos instrumentos regularmente en los mercados financieros.

BANCHILE CORREDORES DE BOLSA S.A.  
NOTAS A LOS ESTADOS FINANCIEROS (CONTINUACIÓN)

---

**5. USO DE ESTIMACIONES Y JUICIOS CONTABLES CRITICOS, continuación**

(iii) Técnicas de Valorización.

En caso de que no se encuentren disponibles cotizaciones para el instrumento a valorizar, se utilizarán técnicas para determinar su valor razonable.

Debido a que, en general, los modelos de valorización requieren del ingreso de parámetros de mercado, se busca maximizar la información basada en cotizaciones observables o derivada de precios para instrumentos similares en mercados activos. En el caso que no exista información en mercados activos se utilizan información de proveedores externos de información de mercado, precios de transacciones similares e información histórica para validar los parámetros de valoración.

(iv) Ajustes a la valorización.

Como parte del proceso de valorización se consideran ajustes al valor de mercado de cada instrumento calculado a partir de los parámetros de mercado; el ajuste por Bid/Offer, representa el impacto en la valorización de un instrumento dependiendo si la posición corresponde a una larga o comprada o si la posición corresponde a una posición corta o vendida. Para calcular este ajuste se utilizan cotizaciones de mercados activos o precios indicativos según sea el caso del instrumento, considerando el Bid, Mid y Offer, respectivo.

(v) Controles de valorización.

Para controlar que los parámetros de mercado que la Sociedad utiliza en la valorización de los instrumentos financieros corresponden al estado actual del mercado y la mejor estimación del valor razonable, en forma diaria se ejecuta un proceso de verificación independiente de precios y tasas. Este proceso tiene por objetivo controlar que los parámetros de mercado oficiales provistos por el área de negocios respectiva, antes de su ingreso en la valorización, se encuentren dentro de rangos aceptables de diferencias al compararlos con el mismo conjunto de parámetros preparados en forma independiente por el área de Riesgo. Como resultado se obtienen diferencias de valor a nivel de moneda, producto y portfolio, las cuales se cotejan contra rangos específicos por cada nivel de agrupación.

En el caso que existan diferencias relevantes, éstas son escaladas de acuerdo al monto de materialidad, individual de cada factor de mercado y agregado a nivel de portfolio, de acuerdo a cuadros de escalamiento con rangos previamente definidas. Estos rangos son aprobados por el Comité de Riesgo.

BANCHILE CORREDORES DE BOLSA S.A.  
NOTAS A LOS ESTADOS FINANCIEROS (CONTINUACIÓN)

---

**5. USO DE ESTIMACIONES Y JUICIOS CONTABLES CRITICOS, continuación**

(v) Controles de valorización, continuación.

En forma paralela y complementaria, el área de Riesgo genera y reporta en forma diaria informes de Ganancias y Pérdidas y Exposición a Riesgos de Mercado, que permiten el adecuado control y consistencia de los parámetros utilizados en la valorización.

(vi) Análisis razonado e información a la Gerencia.

En casos particulares donde no existen cotizaciones de mercado para el instrumento a valorizar y no se cuenta con precios de transacciones similares o parámetros indicativos, se debe realizar un control específico y un análisis razonado para estimar de la mejor forma posible el valor razonable de la operación. Dentro del marco para la valorización descrito en la Política de Valor Razonable aprobada por el Directorio de la Corredora, se establece el nivel de aprobación necesario para realizar transacciones donde no se cuenta con información de mercado o no es posible inferir precios o tasas a partir de la misma.

(a) Jerarquía de los instrumentos valorizados a Valor Razonable

La Sociedad, en consideración con los puntos anteriormente descritos, clasifica los instrumentos financieros que posee en cartera en los siguientes niveles:

**Nivel 1:** Son aquellos instrumentos financieros cuyo valor razonable es realizado con precios cotizados (sin ajustar) en mercados activos para activos o pasivos idénticos. Para estos instrumentos existen cotizaciones de mercado observables por lo que no se requieren supuestos para valorizar.

Dentro de este nivel se encuentran futuros de monedas, emisiones del Banco de Central de Chile y la Tesorería General de la República, inversiones en fondos mutuos y acciones.

Para los instrumentos del Banco Central de Chile y Tesorería General de la República, se considerarán como Nivel 1 todos aquellos nemotécnicos que pertenezcan a un Benchmark, es decir, que correspondan a una de las siguientes categorías publicadas por la Bolsa de Comercio de Santiago: Pesos-02, Pesos-05, Pesos-07, Pesos-10, UF-02, UF-05, UF-07, UF-10, UF-20, UF-30. Un Benchmark corresponde a un grupo de nemotécnicos que son similares respecto a su Duration y que se transan de manera equivalente, es decir, el precio obtenido es el mismo para todos los instrumentos que componen un Benchmark. Esta característica define una mayor profundidad de mercado, con cotizaciones diarias que permiten clasificar estos instrumentos como Nivel 1.

BANCHILE CORREDORES DE BOLSA S.A.  
NOTAS A LOS ESTADOS FINANCIEROS (CONTINUACIÓN)

---

**5. USO DE ESTIMACIONES Y JUICIOS CONTABLES CRITICOS, continuación**

- (a) Jerarquía de los instrumentos valorizados a Valor Razonable, continuación.

Para todos estos instrumentos existen cotizaciones de mercado diarias observables (tasas internas de retorno, valor cuota, precio, respectivamente) por lo que no se necesitan supuestos para valorizar. En el caso de deuda emitida por el Gobierno se utiliza la tasa interna de retorno de mercado para descontar todos los flujos a valor presente. En el caso de fondos mutuos y acciones se utiliza el precio vigente, que multiplicado por el número de instrumentos resulta en el valor razonable.

Las técnicas de valorización descritas anteriormente corresponden a las utilizadas por el mercado y en el caso particular de los instrumentos de deuda es la metodología de la Bolsa de Comercio de Santiago de Chile.

**Nivel 2:** Son Instrumentos financieros cuyo valor razonable es realizado con variables distintas a los precios cotizados en el Nivel 1 que sean observables para el activo o pasivo, directamente (es decir, como precios) o indirectamente (es decir, derivadas de los precios). Dentro de estas categorías se incluyen:

- a) Precios cotizados para activos o pasivos similares en mercados activos.
- b) Precios cotizados para activos o pasivos idénticos o similares en mercados que no son activos.
- c) Datos de entrada distintos de los precios cotizados que son observables para el activo o pasivo.
- d) Datos de entrada corroborados por el mercado.

En este nivel se encuentran principalmente los derivados, deuda emitida por bancos, letras hipotecarias, instrumentos de intermediación financiera y algunas emisiones del Banco de Central de Chile y la Tesorería General de la República.

Para valorizar derivados dependerá si éstos se ven impactados por la volatilidad como un factor de mercado relevante en las metodologías estándar de valorización; para opciones se utiliza la fórmula de Black-Scholes-Merton, para el resto de los derivados, forwards y swaps, se utiliza valor presente neto.

BANCHILE CORREDORES DE BOLSA S.A.  
 NOTAS A LOS ESTADOS FINANCIEROS (CONTINUACIÓN)

**5. USO DE ESTIMACIONES Y JUICIOS CONTABLES CRITICOS, continuación**

(a) Jerarquía de los instrumentos valorizados a Valor Razonable, continuación.

Para el resto de los instrumentos en este nivel, al igual que para las emisiones de deuda del nivel 1, la valorización se realiza a través de la tasa interna de retorno. En caso que no exista un precio observable para el plazo específico, este se infiere a partir de interpolar entre plazos que sí cuentan con información observable en mercados activos. Los modelos incorporan varias variables de mercado, incluyendo la calidad del crédito de las contrapartes, tasas de tipo de cambio y curvas de tasas de interés.

Técnicas de valorización Nivel 2:

Tipo de Instrumento Financiero	Método de Valorización	Descripción: Inputs y fuentes de información
Bonos Bancarios y Corporativos locales	Modelo de Flujo de Caja Descontado	Los precios son obtenidos de proveedores de precios externos que son comúnmente utilizados en el mercado chileno. El modelo está basado en una curva base (Bonos del Banco Central) y un spread de emisor. El modelo considera precios diarios y similitudes de la relación riesgo/fecha de vencimiento entre los instrumentos.
Bonos Bancarios	Modelo de Flujo de Caja Descontado	Los precios son obtenidos de proveedores de precios externos que son comúnmente utilizados en el mercado chileno. El modelo está basado en precios diarios
Bonos locales del Banco Central y de la Tesorería	Modelo de Flujo de Caja Descontado	Los precios son obtenidos de proveedores de precios externos que son comúnmente utilizados en el mercado chileno. El modelo está basado en precios diarios.
Letras Hipotecarias	Modelo de Flujo de Caja Descontado	Los precios son obtenidos de proveedores de precios externos que son comúnmente utilizados en el mercado chileno. El modelo está basado en una curva base (Bonos del Banco Central) y un spread de emisor. El modelo considera precios diarios y similitudes de la relación riesgo/fecha de vencimiento entre los instrumentos.
Depósitos a Plazo	Modelo de Flujo de Caja Descontado	Los precios son obtenidos de proveedores de precios externos que son comúnmente utilizados en el mercado chileno. El modelo considera precios diarios y similitudes de la relación riesgo/fecha de vencimiento entre los instrumentos.
FX Forwards, Forwards de Inflación	Modelo de Flujo de Caja Descontado	Puntos Forward, Forward de Inflación y Tasas Swap locales son obtenidos de Brokers que son comúnmente utilizados en el mercado chileno. Tasas y Spreads Offshore son obtenidos de proveedores de precios externos que son comúnmente utilizados en el mercado chileno. Tasas Cero Cupón son calculadas usando el método de Bootstrapping sobre las tasas swap.

BANCHILE CORREDORES DE BOLSA S.A.  
NOTAS A LOS ESTADOS FINANCIEROS (CONTINUACIÓN)

---

**5. USO DE ESTIMACIONES Y JUICIOS CONTABLES CRITICOS, continuación**

- (a) Jerarquía de los instrumentos valorizados a Valor Razonable, continuación.

Para considerar que un dato de entrada es corroborado por el mercado, este debe cumplir con estándares mínimos que garanticen la robustez de la información (Back Testing).

**Nivel 3:** Son aquellos instrumentos financieros cuyo valor razonable es determinado utilizando datos de entrada no observables. Un ajuste a un dato de entrada que sea significativo para la medición completa puede dar lugar a una medición del valor razonable clasificada dentro del Nivel 3 de la jerarquía de valor razonable si el ajuste utiliza datos de entrada no observables significativos.

Los instrumentos que podrían ser susceptibles de tener una clasificación Nivel 3 son principalmente emisiones de deuda de empresas chilenas y extranjeras, realizadas tanto en Chile como en el extranjero.

Para valorizar estos instrumentos la técnica corresponde a las utilizadas tanto por la Bolsa de Comercio de Santiago de Chile como por Bloomberg, y corresponden a la metodología estándar que se utiliza en el mercado local e internacional.

BANCHILE CORREDORES DE BOLSA S.A.  
 NOTAS A LOS ESTADOS FINANCIEROS (CONTINUACIÓN)

**5. USO DE ESTIMACIONES Y JUICIOS CONTABLES CRITICOS, continuación**

(a) Jerarquía de los instrumentos valorizados a Valor Razonable, continuación.

1) La siguiente tabla muestra la clasificación, por niveles, de los instrumentos financieros registrados a valor justo.

Al 31 de diciembre de 2022

Activos Financieros	Nivel 1 M\$	Nivel 2 M\$	Nivel 3 M\$	Total M\$
<b>Instrumentos para Negociación</b>				
Del Estado y Banco Central Chile	3.261.819	21.353.416	-	24.615.235
Otros instrumentos emitidos en el país	-	271.942.204	57.576.363	329.518.568
Otros instrumentos emitidos en el exterior	-	-	-	-
Acciones	2.356.580	-	-	2.356.580
Acciones Extranjeras	3.260.954	-	-	3.260.954
Inversiones en Fondos Mutuos	25.213	-	-	25.213
Inversiones en Fondos de Inversion	1.369.949	-	-	1.369.949
<b>Total</b>	<b>10.274.515</b>	<b>293.295.620</b>	<b>57.576.363</b>	<b>361.146.498</b>
<b>Derivados Negociación</b>				
Forward	-	52.448.478	-	52.448.478
Swap	-	3.131.710	-	3.131.710
<b>Total</b>	<b>-</b>	<b>55.580.188</b>	<b>-</b>	<b>55.580.188</b>
<b>Otros</b>				
Inversiones en sociedades	5.342.400	-	357.486	5.699.886
<b>Total</b>	<b>5.342.400</b>	<b>-</b>	<b>357.486</b>	<b>5.699.886</b>
<b>Total Activos a Valor Razonable</b>	<b>15.616.915</b>	<b>348.875.809</b>	<b>57.933.849</b>	<b>422.426.572</b>

Pasivos Financieros	Nivel 1 M\$	Nivel 2 M\$	Nivel 3 M\$	Total M\$
<b>Instrumentos para Negociación</b>				
Acciones	6.271.026	-	-	6.271.026
<b>Derivados Negociación</b>				
Forward	-	51.193.807	-	51.193.807
Swap	-	3.907.293	-	3.907.293
<b>Total Pasivos a Valor Razonable</b>	<b>6.271.026</b>	<b>55.101.100</b>	<b>-</b>	<b>61.372.126</b>

BANCHILE CORREDORES DE BOLSA S.A.  
 NOTAS A LOS ESTADOS FINANCIEROS (CONTINUACIÓN)

**5. USO DE ESTIMACIONES Y JUICIOS CONTABLES CRITICOS, continuación**

(a) Jerarquía de los instrumentos valorizados a Valor Razonable, continuación.

Al 31 de diciembre de 2021

Activos Financieros	Nivel 1 M\$	Nivel 2 M\$	Nivel 3 M\$	Total M\$
<b>Instrumentos para Negociación</b>				
Del Estado y Banco Central Chile	12.588.993	9.989.594	-	22.578.587
Otros instrumentos emitidos en el país	-	214.551.804	-	214.551.804
Otros instrumentos emitidos en el exterior	-	-	-	-
Acciones	3.062.160	-	-	3.062.160
Inversiones en Fondos Mutuos	103.727	-	-	103.727
Inversiones en Fondos de Inversion	10.532.907	-	-	10.532.907
<b>Total</b>	<b>26.287.787</b>	<b>224.541.398</b>	<b>-</b>	<b>250.829.185</b>
<b>Derivados Negociación</b>				
Forward	-	74.640.983	-	74.640.983
Swap	-	2.920.718	-	2.920.718
<b>Total</b>	<b>-</b>	<b>77.561.701</b>	<b>-</b>	<b>77.561.701</b>
<b>Otros</b>				
Inversiones en sociedades	5.281.500	-	217.986	5.499.486
<b>Total</b>	<b>5.281.500</b>	<b>-</b>	<b>217.986</b>	<b>5.499.486</b>
<b>Total Activos a Valor Razonable</b>	<b>31.569.287</b>	<b>302.103.099</b>	<b>217.986</b>	<b>333.890.372</b>

Pasivos Financieros	Nivel 1 M\$	Nivel 2 M\$	Nivel 3 M\$	Total M\$
<b>Instrumentos para Negociación</b>				
Acciones	9.610.355	-	-	9.610.355
<b>Derivados Negociación</b>				
Forward	-	74.146.620	-	74.146.620
Swap	-	3.454.599	-	3.454.599
<b>Total Pasivos a Valor Razonable</b>	<b>9.610.355</b>	<b>77.601.219</b>	<b>-</b>	<b>87.211.574</b>

BANCHILE CORREDORES DE BOLSA S.A.  
 NOTAS A LOS ESTADOS FINANCIEROS (CONTINUACIÓN)

**5. USO DE ESTIMACIONES Y JUICIOS CONTABLES CRITICOS, continuación**

(a) Jerarquía de los instrumentos valorizados a Valor Razonable, continuación.

2) Conciliación Nivel 3

El siguiente cuadro muestra la reconciliación entre los saldos de inicio y fin de período para aquellos instrumentos clasificados en Nivel 3, cuyo valor justo es reflejado en los estados financieros.

Instrumentos para Negociación	Saldo 01-01-2022 M\$	Ganancia reconocida en resultado M\$	Otros Resultados Integrales M\$	Netos de compras, ventas y vencimientos M\$	Transf. M\$	Final 31-12-2022 M\$
Del Estado y Banco Central Chile	-	-	-	-	-	-
Otros instrumentos emitidos en el país	-	-	-	57.576.363	-	57.576.363
Instrumentos emitidos en el exterior	-	-	-	-	-	-
Inversiones en Sociedades	217.986	-	139.500	-	-	357.486
<b>Total</b>	<b>217.986</b>	<b>-</b>	<b>139.500</b>	<b>57.576.363</b>	<b>-</b>	<b>57.933.849</b>

Instrumentos para Negociación	Saldo 01-01-2021 M\$	Ganancia reconocida en resultado M\$	Otros Resultados Integrales M\$	Netos de compras, ventas y vencimientos M\$	Transf. M\$	Final 31-12-2021 M\$
Del Estado y Banco Central Chile	-	-	-	-	-	-
Otros instrumentos emitidos en el país	-	-	-	-	-	-
Instrumentos emitidos en el exterior	-	-	-	-	-	-
Inversiones en Sociedades	217.986	-	-	-	-	217.986
<b>Total</b>	<b>217.986</b>	<b>-</b>	<b>-</b>	<b>-</b>	<b>-</b>	<b>217.986</b>

BANCHILE CORREDORES DE BOLSA S.A.  
 NOTAS A LOS ESTADOS FINANCIEROS (CONTINUACIÓN)

**5. USO DE ESTIMACIONES Y JUICIOS CONTABLES CRITICOS, continuación**

- (a) Jerarquía de los instrumentos valorizados a Valor Razonable, continuación.
- 3) Sensibilidad de Instrumentos clasificados en Nivel 3 ante cambios en los supuestos claves de los modelos.

El siguiente cuadro muestra la sensibilidad, por tipo de instrumento, de aquellos instrumentos clasificados en Nivel 3 ante cambios en los supuestos claves de valorización.

Activos Financieros	Nivel 3 31-12-2022 M\$	Sensibilidad a cambios en los supuestos claves del modelo M\$
<b>Instrumentos para Negociación</b>		
Del Estado y Banco Central Chile	-	-
Otros instrumentos emitidos en el país	57.576.363	421.696
Instrumentos emitidos en el exterior	-	-
Inversiones en Fondos Mutuos	-	-
Inversiones en Sociedades	357.486	-
<b>Total</b>	<b>57.933.849</b>	<b>421.696</b>

Activos Financieros	Nivel 3 31-12-2021 M\$	Sensibilidad a cambios en los supuestos claves del modelo M\$
<b>Instrumentos para Negociación</b>		
Del Estado y Banco Central Chile	-	-
Otros instrumentos emitidos en el país	-	-
Instrumentos emitidos en el exterior	-	-
Inversiones en Fondos Mutuos	-	-
Inversiones en Sociedades	217.986	-
<b>Total</b>	<b>217.986</b>	-

Con el fin de determinar la sensibilidad de las inversiones financieras a los cambios en los factores de mercado relevantes, la Sociedad ha llevado a cabo cálculos alternativos a valor razonable, cambiando aquellos parámetros claves para la valoración y que no son directamente observables en pantallas. En el caso de los activos financieros que están en la tabla anterior, que corresponden a Bonos Bancarios y Bonos Corporativos, se consideró que al no tener precios observables actuales, se utilizarían como inputs los precios que están basados en quotes o runs de brokers. Los precios se calculan por lo general como una tasa base más un spread. Para los Bonos locales se determinó aplicar un impacto de 10% en el precio. El impacto de 10% se considera como un movimiento razonable tomando en cuenta el funcionamiento del mercado de estos instrumentos y comparándolo contra el ajuste por bid/offer que se provisiona por estos instrumentos.

Las acciones de Bolsa Electrónica no son sensibilizadas, dado que el precio es enviado por estas mismas entidades.

BANCHILE CORREDORES DE BOLSA S.A.  
NOTAS A LOS ESTADOS FINANCIEROS (CONTINUACIÓN)

**5. USO DE ESTIMACIONES Y JUICIOS CONTABLES CRITICOS, continuación**

(a) Jerarquía de los instrumentos valorizados a Valor Razonable, continuación.

4) (a) Otros activos y pasivos

A continuación se resumen los valores razonables de los principales activos y pasivos financieros, que en el Estado de Situación Financiera no se presentan a su valor razonable. Los valores que se muestran en esta nota no pretenden estimar el valor de los activos generadores de ingresos de la Corredora ni anticipar sus actividades futuras. El valor razonable estimado es el siguiente:

Al 31 de diciembre de 2022

Activos Financieros	Valor Libro M\$	Valor razonable estimado M\$
Efectivo y efectivo equivalente	163.206.649	163.206.649
Operaciones de compra con retroventa sobre IRV	54.061.245	54.061.245
Otras operaciones de financiamiento	9.245	9.245
Deudores por intermediación	128.283.834	128.283.834
Cuentas por cobrar por operaciones de cartera propia	31.053.000	31.053.000
Cuentas por cobrar a partes relacionadas	546.333	546.333
Otras cuentas por cobrar	15.557.685	15.557.685
<b>Total</b>	<b>392.717.991</b>	<b>392.717.991</b>

Pasivos Financieros	Valor Libro M\$	Valor razonable estimado M\$
Operaciones de venta con retrocompra sobre IRF e IIF	263.223.024	263.223.024
Operaciones de venta con retrocompra sobre IRV	-	-
Otras obligaciones por financiamiento	8.328	8.328
Obligaciones con bancos e instituciones financieras	80.457.958	80.457.958
Acreeedores por intermediación	133.341.938	133.341.938
Cuentas por pagar por operaciones de cartera propia	31.152.308	31.152.308
Cuentas por pagar a partes relacionadas	-	-
Otras cuentas por pagar	84.592.520	84.592.520
Otros pasivos	9.702.761	9.702.761
<b>Total</b>	<b>602.478.837</b>	<b>602.478.837</b>

Considerando la naturaleza de alta liquidez de los activos y pasivos descritos, a juicio de la administración no existe diferencias significativas entre el valor libro y valor razonable de los mismos.

BANCHILE CORREDORES DE BOLSA S.A.  
NOTAS A LOS ESTADOS FINANCIEROS (CONTINUACIÓN)

**5. USO DE ESTIMACIONES Y JUICIOS CONTABLES CRITICOS, continuación**

(a) Jerarquía de los instrumentos valorizados a Valor Razonable, continuación.

4) (a) Otros activos y pasivos, continuación.

Al 31 de diciembre de 2021

Activos Financieros	Valor Libro M\$	Valor razonable estimado M\$
Efectivo y efectivo equivalente	209.986.874	209.986.874
Operaciones de compra con retroventa sobre IRV	64.365.192	64.365.192
Otras operaciones de financiamiento	22.563	22.563
Deudores por intermediación	173.287.815	173.287.815
Cuentas por cobrar por operaciones de cartera propia	40.087.008	40.087.008
Cuentas por cobrar a partes relacionadas	50.717	50.717
Otras cuentas por cobrar	29.912.984	29.912.984
<b>Total</b>	<b>517.713.153</b>	<b>517.713.153</b>

Pasivos Financieros	Valor Libro M\$	Valor razonable estimado M\$
Operaciones de venta con retrocompra sobre IRF e IIF	137.904.122	137.904.122
Operaciones de venta con retrocompra sobre IRV	-	-
Otras obligaciones por financiamiento	7.120	7.120
Obligaciones con bancos e instituciones financieras	149.319.253	149.319.253
Acreedores por intermediación	174.406.030	174.406.030
Cuentas por pagar por operaciones de cartera propia	37.094.601	37.094.601
Cuentas por pagar a partes relacionadas	-	-
Otras cuentas por pagar	115.215.690	115.215.690
Otros pasivos	9.352.537	9.352.537
<b>Total</b>	<b>623.299.353</b>	<b>623.299.353</b>

Considerando la naturaleza de alta liquidez de los activos y pasivos descritos, a juicio de la administración no existe diferencias significativas entre el valor libro y valor razonable de los mismos.

BANCHILE CORREDORES DE BOLSA S.A.  
 NOTAS A LOS ESTADOS FINANCIEROS (CONTINUACIÓN)

**5. USO DE ESTIMACIONES Y JUICIOS CONTABLES CRITICOS, continuación:**

(b) Jerarquía de valor justo de los instrumentos registrados a Costo Amortizado en el Balance:

Al 31 de diciembre de 2022

<b>Activos financieros según el estado de situación financiera</b>	<b>Nivel 1 M\$</b>	<b>Nivel 2 M\$</b>	<b>Nivel 3 M\$</b>	<b>Total</b>
Efectivo y efectivo equivalente	163.206.649	-	-	163.206.649
Operaciones de financiamiento-Operaciones de compra con retroventa sobre IRV	54.061.245	-	-	54.061.245
Operaciones de financiamiento-Otras	9.245	-	-	9.245
Deudores por intermediación	128.283.834	-	-	128.283.834
Cuentas por cobrar por operaciones de cartera propia	31.053.000	-	-	31.053.000
Cuentas por cobrar a partes relacionadas	546.333	-	-	546.333
Otras cuentas por cobrar	15.557.685	-	-	15.557.685
<b>Total</b>	<b>392.717.991</b>	<b>-</b>	<b>-</b>	<b>392.717.991</b>

<b>Pasivos financieros según el estado de situación financiera</b>	<b>Nivel 1 M\$</b>	<b>Nivel 2 M\$</b>	<b>Nivel 3 M\$</b>	<b>Total</b>
Obligaciones por financiamiento	263.223.024	-	-	263.223.024
Obligaciones de venta con retrocompra sobre IRV	-	-	-	-
Obligaciones por financiamiento-Otras	8.328	-	-	8.328
Obligaciones con bancos e instituciones financieras	80.457.958	-	-	80.457.958
Acreedores por intermediación	133.341.938	-	-	133.341.938
Cuentas por pagar por operaciones de cartera propia	31.152.308	-	-	31.152.308
Cuentas por pagar a partes relacionadas	-	-	-	-
Otras cuentas por pagar	84.592.520	-	-	84.592.520
Otros pasivos	9.702.761	-	-	9.702.761
<b>Total</b>	<b>602.478.837</b>	<b>-</b>	<b>-</b>	<b>602.478.837</b>

BANCHILE CORREDORES DE BOLSA S.A.  
 NOTAS A LOS ESTADOS FINANCIEROS (CONTINUACIÓN)

**5. USO DE ESTIMACIONES Y JUICIOS CONTABLES CRITICOS, continuación:**

(b) Jerarquía de valor justo de los instrumentos registrados a Costo Amortizado en el Balance, continuación:

Al 31 de diciembre de 2021

<b>Activos financieros según el estado de situación financiera</b>	<b>Nivel 1 M\$</b>	<b>Nivel 2 M\$</b>	<b>Nivel 3 M\$</b>	<b>Total</b>
Efectivo y efectivo equivalente	209.986.874	-	-	209.986.874
Operaciones de financiamiento-Operaciones de compra con retroventa sobre IRV	64.365.192	-	-	64.365.192
Operaciones de financiamiento-Otras	22.563	-	-	22.563
Deudores por intermediación	173.287.815	-	-	173.287.815
Cuentas por cobrar por operaciones de cartera propia	40.087.008	-	-	40.087.008
Cuentas por cobrar a partes relacionadas	50.717	-	-	50.717
Otras cuentas por cobrar	29.912.984	-	-	29.912.984
<b>Total</b>	<b>517.713.153</b>	<b>-</b>	<b>-</b>	<b>517.713.153</b>

<b>Pasivos financieros según el estado de situación financiera</b>	<b>Nivel 1 M\$</b>	<b>Nivel 2 M\$</b>	<b>Nivel 3 M\$</b>	<b>Total</b>
Obligaciones por financiamiento	137.904.122	-	-	137.904.122
Obligaciones de venta con retrocompra sobre IRV	-	-	-	-
Obligaciones por financiamiento-Otras	7.120	-	-	7.120
Obligaciones con bancos e instituciones financieras	149.319.253	-	-	149.319.253
Acreedores por intermediación	174.406.030	-	-	174.406.030
Cuentas por pagar por operaciones de cartera propia	37.094.601	-	-	37.094.601
Cuentas por pagar a partes relacionadas	-	-	-	-
Otras cuentas por pagar	115.215.690	-	-	115.215.690
Otros pasivos	9.352.537	-	-	9.352.537
<b>Total</b>	<b>623.299.353</b>	<b>-</b>	<b>-</b>	<b>623.299.353</b>

BANCHILE CORREDORES DE BOLSA S.A.  
 NOTAS A LOS ESTADOS FINANCIEROS (CONTINUACIÓN)

**6.- REAJUSTE Y DIFERENCIA DE CAMBIO**

Cuentas	Abono (cargo) a resultados									
	US\$		EURO		Unidad Fomento		Otros		Total	
	01.01.2022 31.12.2022	01.01.2021 31.12.2021	01.01.2022 31.12.2022	01.01.2021 31.12.2021	01.01.2022 31.12.2022	01.01.2021 31.12.2021	01.01.2022 31.12.2022	01.01.2021 31.12.2021	01.01.2022 31.12.2022	01.01.2021 31.12.2021
	M\$	M\$	M\$	M\$	M\$	M\$	M\$	M\$	M\$	M\$
Efectivo y efectivo equivalente	(21.549.985)	2.341.586	29.402	356.862	-	-	33.682	305.799	(21.486.901)	3.004.247
A valor razonable activo	3.722	(236.484)	-	-	-	-	-	-	3.722	(236.484)
Deudores por intermediación	(128.727)	1.799.104	-	32.117	-	-	(382)	1.020	(129.109)	1.832.241
Otras cuentas por cobrar	7.361.514	3.486.790	(112.400)	31.043	-	-	(1.359)	114	7.247.755	3.517.947
Cuentas por cobrar por operaciones de cartera propia	(937.795)	(564.804)	-	363	-	-	-	41	(937.795)	(564.400)
Cuentas por cobrar a partes relacionadas	-	-	-	-	-	-	-	-	-	-
Otros activos	(212.961)	210.214	-	-	-	-	-	-	(212.961)	210.214
Otras	1.011	(58.159)	-	-	-	-	-	-	1.011	(58.159)
A valor razonable pasivo	(761)	(175.443)	-	-	-	-	-	-	(761)	(175.443)
Obligaciones con bancos e instituciones financieras	-	-	-	-	-	-	-	-	-	-
Acreedores por intermediación	111.555	(1.900.156)	266	(60.629)	-	-	(502)	(1.831)	111.319	(1.962.616)
Otras cuentas por pagar	14.197.800	(5.452.179)	88.524	(248.516)	-	-	(11.979)	(32.796)	14.274.345	(5.733.491)
Cuentas por pagar por operaciones de cartera propia	485.458	(103.532)	-	278	-	-	(2)	16	485.456	(103.238)
Cuentas por pagar a partes relacionadas	-	-	-	-	-	-	-	-	-	-
Impuestos por pagar (PPM)	-	-	-	-	-	-	-	-	-	-
<b>Total diferencia de cambio</b>	<b>(669.169)</b>	<b>(653.063)</b>	<b>5.792</b>	<b>111.518</b>	<b>-</b>	<b>-</b>	<b>19.458</b>	<b>272.363</b>	<b>(643.919)</b>	<b>(269.182)</b>

**7.- EFECTIVO Y EFECTIVO EQUIVALENTE**

Efectivo y efectivo equivalente	31.12.2022 M\$	31.12.2021 M\$
Bancos en pesos	17.152.150	52.904.416
Bancos en moneda extranjera	45.524.272	43.968.767
CFM corto plazo menor a 90 días Peso	100.496.269	112.977.270
CFM corto plazo menor a 90 días Moneda extranjera	33.958	136.421
<b>Total</b>	<b>163.206.649</b>	<b>209.986.874</b>

BANCHILE CORREDORES DE BOLSA S.A.  
 NOTAS A LOS ESTADOS FINANCIEROS (CONTINUACIÓN)

### 8.- INSTRUMENTOS FINANCIEROS POR CATEGORIA

Activos financieros al 31 de diciembre de 2022

Activos financieros según el estado de situación financiera	Activos financieros a valor razonable por resultados	Activos financieros a valor razonable por patrimonio	Activos financieros a costo amortizado	Total
	M\$	M\$	M\$	M\$
Efectivo y efectivo equivalente	-	-	163.206.649	163.206.649
Instrumentos financieros de cartera propia disponible	88.704.185	-	-	88.704.185
Instrumentos financieros de cartera propia comprometida	272.442.313	-	-	272.442.313
Instrumentos financieros derivados	55.580.188	-	-	55.580.188
Operaciones de financiamiento-Operaciones de compra con retroventa sobre IRV	-	-	54.061.245	54.061.245
Operaciones de financiamiento-Operaciones de compra con retroventa sobre IRF e IIF	-	-	-	-
Operaciones de financiamiento-Otras	-	-	9.245	9.245
Deudores por intermediación	-	-	128.283.834	128.283.834
Cuentas por cobrar por operaciones de cartera propia	-	-	31.053.000	31.053.000
Cuentas por cobrar a partes relacionadas	-	-	546.333	546.333
Otras cuentas por cobrar	-	-	15.557.685	15.557.685
Inversiones en sociedades	-	5.699.887	-	5.699.887
<b>Total</b>	<b>416.726.686</b>	<b>5.699.887</b>	<b>392.717.991</b>	<b>815.144.564</b>

Activos financieros al 31 de diciembre de 2021

Activos financieros según el estado de situación financiera	Activos financieros a valor razonable por resultados	Activos financieros a valor razonable por patrimonio	Activos financieros a costo amortizado	Total
	M\$	M\$	M\$	M\$
Efectivo y efectivo equivalente	-	-	209.986.874	209.986.874
Instrumentos financieros de cartera propia disponible	100.776.658	-	-	100.776.658
Instrumentos financieros de cartera propia comprometida	150.052.527	-	-	150.052.527
Instrumentos financieros derivados	77.561.701	-	-	77.561.701
Operaciones de financiamiento-Operaciones de compra con retroventa sobre IRV	-	-	64.365.192	64.365.192
Operaciones de financiamiento-Operaciones de compra con retroventa sobre IRF e IIF	-	-	-	-
Operaciones de financiamiento-Otras	-	-	22.563	22.563
Deudores por intermediación	-	-	173.287.815	173.287.815
Cuentas por cobrar por operaciones de cartera propia	-	-	40.087.008	40.087.008
Cuentas por cobrar a partes relacionadas	-	-	50.717	50.717
Otras cuentas por cobrar	-	-	29.912.984	29.912.984
Inversiones en sociedades	-	5.499.486	-	5.499.486
<b>Total</b>	<b>328.390.886</b>	<b>5.499.486</b>	<b>517.713.153</b>	<b>851.603.525</b>

BANCHILE CORREDORES DE BOLSA S.A.  
 NOTAS A LOS ESTADOS FINANCIEROS (CONTINUACIÓN)

**8.- INSTRUMENTOS FINANCIEROS POR CATEGORIA, continuación:**

Pasivos financieros al 31 de diciembre de 2022

Pasivos financieros según el estado de situación financiera	Pasivos financieros a valor razonable	Pasivos financieros a costo amortizado	Total
	M\$	M\$	M\$
Pasivos financieros a valor razonable	6.271.026	-	<b>6.271.026</b>
Instrumentos financieros derivados	55.101.100	-	<b>55.101.100</b>
Obligaciones por financiamiento	-	263.223.024	<b>263.223.024</b>
Obligaciones por financiamiento-Otras	-	8.328	<b>8.328</b>
Obligaciones con bancos e instituciones financieras	-	80.457.958	<b>80.457.958</b>
Acreedores por intermediación	-	133.341.938	<b>133.341.938</b>
Cuentas por pagar por operaciones de cartera propia	-	31.152.308	<b>31.152.308</b>
Cuentas por pagar a partes relacionadas	-	-	-
Otras cuentas por pagar	-	84.592.520	<b>84.592.520</b>
Otros pasivos	-	9.702.761	<b>9.702.761</b>
<b>Total</b>	<b>61.372.126</b>	<b>602.478.837</b>	<b>663.850.963</b>

Pasivos financieros al 31 de diciembre de 2021

Pasivos financieros según el estado de situación financiera	Pasivos financieros a valor razonable	Pasivos financieros a costo amortizado	Total
	M\$	M\$	M\$
Pasivos financieros a valor razonable	9.610.355	-	<b>9.610.355</b>
Instrumentos financieros derivados	77.601.219	-	<b>77.601.219</b>
Obligaciones por financiamiento	-	137.904.122	<b>137.904.122</b>
Obligaciones por financiamiento-Otras	-	7.120	<b>7.120</b>
Obligaciones con bancos e instituciones financieras	-	149.319.253	<b>149.319.253</b>
Acreedores por intermediación	-	174.406.030	<b>174.406.030</b>
Cuentas por pagar por operaciones de cartera propia	-	37.094.601	<b>37.094.601</b>
Cuentas por pagar a partes relacionadas	-	-	-
Otras cuentas por pagar	-	115.215.690	<b>115.215.690</b>
Otros pasivos	-	9.352.537	<b>9.352.537</b>
<b>Total</b>	<b>87.211.574</b>	<b>623.299.353</b>	<b>710.510.927</b>

BANCHILE CORREDORES DE BOLSA S.A.  
NOTAS A LOS ESTADOS FINANCIEROS (CONTINUACIÓN)

**9.- INSTRUMENTOS FINANCIEROS A VALOR RAZONABLE – CARTERA PROPIA**

Al 31 de diciembre de 2022

Instrumentos financieros a valor razonable	Cartera propia disponible	Cartera propia comprometida				Total
		En operaciones a plazo	En Préstamos	En garantía por otras operaciones	Subtotal	
		M\$	M\$	M\$	M\$	
Instrumentos de renta variable						
Acciones						
Nacionales	2.356.580	-	-	-	-	2.356.580
Extranjeras	3.260.954	-	-	-	-	3.260.954
Cuotas de fondos mutuos						
Nacionales	25.213	-	-	-	-	25.213
Extranjeras	-	-	-	-	-	-
Cuotas de fondos inversión						
Nacionales	1.369.949	-	-	-	-	1.369.949
Extranjeras	-	-	-	-	-	-
<b>Total IRV</b>	<b>7.012.696</b>	<b>-</b>	<b>-</b>	<b>-</b>	<b>-</b>	<b>7.012.696</b>

Al 31 de diciembre de 2021

Instrumentos financieros a valor razonable	Cartera propia disponible	Cartera propia comprometida				Total
		En operaciones a plazo	En Préstamos	En garantía por otras operaciones	Subtotal	
		M\$	M\$	M\$	M\$	
Instrumentos de renta variable						
Acciones						
Nacionales	3.062.160	-	-	-	-	3.062.160
Extranjeras	-	-	-	-	-	-
Cuotas de fondos mutuos						
Nacionales	103.727	-	-	-	-	103.727
Extranjeras	-	-	-	-	-	-
Cuotas de fondos inversión						
Nacionales	10.532.907	-	-	-	-	10.532.907
Extranjeras	-	-	-	-	-	-
<b>Total IRV</b>	<b>13.698.794</b>	<b>-</b>	<b>-</b>	<b>-</b>	<b>-</b>	<b>13.698.794</b>

BANCHILE CORREDORES DE BOLSA S.A.  
 NOTAS A LOS ESTADOS FINANCIEROS (CONTINUACIÓN)

**9.- INSTRUMENTOS FINANCIEROS A VALOR RAZONABLE – CARTERA PROPIA, continuación:**

Al 31 de diciembre de 2022

Instrumentos financieros a valor razonable	Cartera propia disponible	Cartera propia comprometida				Total	Unidades
		En operaciones a plazo	En Préstamos	En garantía por otras operaciones	Subtotal		
		M\$	M\$	M\$	M\$		
<b>Instrumentos de renta variable</b>							
<b>Acciones</b>							
AGUAS-A	39.849	-	-	-	39.849	203.416	
ANDINA-A	178.242	-	-	-	178.242	108.684	
ANDINA-B	46.642	-	-	-	46.642	22.425	
ANTARCHILE	11.182	-	-	-	11.182	1.553	
BSANTANDER	1.018.500	-	-	-	1.018.500	30.000.000	
CMPC	707.950	-	-	-	707.950	500.000	
GASCO	40.551	-	-	-	40.551	49.216	
IAM	9.672	-	-	-	9.672	20.349	
SECURITY	138.553	-	-	-	138.553	804.043	
SK	67.763	-	-	-	67.763	58.812	
SQM-A	93.428	-	-	-	93.428	1.554	
STMCHB	4.248	-	-	-	4.248	606.793.932	
<b>Acciones Extranjeras</b>							
SQM US	3.260.954	-	-	-	3.260.954	48.040	
<b>Cuotas Fondos Mutuos</b>							
CFM corto plazo duracion menor a 90 días	-	-	-	-	-	-	
CFM corto plazo duracion menor a 365 días	25.213	-	-	-	25.213	7.939	
CFM mediano y largo plazo	-	-	-	-	-	-	
CFM de libre inversión	-	-	-	-	-	-	
CFM de capitalización	-	-	-	-	-	-	
Cuotas de Fondos de Inversión	1.369.949	-	-	-	1.369.949	981.181	
<b>Total</b>	<b>7.012.696</b>	<b>-</b>	<b>-</b>	<b>-</b>	<b>7.012.696</b>	<b>639.601.144</b>	

BANCHILE CORREDORES DE BOLSA S.A.  
 NOTAS A LOS ESTADOS FINANCIEROS (CONTINUACIÓN)

**9.- INSTRUMENTOS FINANCIEROS A VALOR RAZONABLE – CARTERA PROPIA, continuación:**

Al 31 de diciembre de 2021

Instrumentos financieros a valor razonable	Cartera propia disponible	Cartera propia comprometida				Total	Unidades
		En operaciones a plazo	En Préstamos	En garantía por otras operaciones	Subtotal		
		M\$	M\$	M\$	M\$		
<b>Instrumentos de renta variable</b>							
<b>Acciones nacionales</b>							
ANDINA-A	17.240	-	-	-	17.240	10.775	
ANTARCHILE	346.903	-	-	-	346.903	54.803	
BCI	705.856	-	-	-	705.856	28.359	
BICECORP	12.295	-	-	-	12.295	1.128	
CENCOSHOPP	101.100	-	-	-	101.100	100.000	
CFMITNIPSA	773	-	-	-	773	289	
CMPC	106.432	-	-	-	106.432	74.532	
COPEC	205.477	-	-	-	205.477	31.199	
ECL	367.359	-	-	-	367.359	731.791	
ENELCHILE	534.453	-	-	-	534.453	17.934.679	
ENTEL	152.316	-	-	-	152.316	52.906	
GASCO	61.186	-	-	-	61.186	45.525	
IAM	364.324	-	-	-	364.324	946.295	
MALLPLAZA	16.096	-	-	-	16.096	17.142	
SECURITY	56.216	-	-	-	56.216	469.644	
SK	14.134	-	-	-	14.134	18.025	
<b>Cuotas Fondos Mutuos</b>							
CFM corto plazo duracion menor a 90 dias	-	-	-	-	-	-	
CFM corto plazo duracion menor a 365 dias	200	-	-	-	200	70	
CFM mediano y largo plazo	-	-	-	-	-	-	
CFM de libre inversión	103.527	-	-	-	103.527	78.131	
CFM de capitalización	-	-	-	-	-	-	
Cuotas de Fondos de Inversión	10.532.907	-	-	-	10.532.907	4.870.777	
<b>Total</b>	<b>13.698.794</b>	<b>-</b>	<b>-</b>	<b>-</b>	<b>13.698.794</b>	<b>25.466.070</b>	

**BANCHILE CORREDORES DE BOLSA S.A.**  
**NOTAS A LOS ESTADOS FINANCIEROS (CONTINUACIÓN)**

**9.- INSTRUMENTOS FINANCIEROS A VALOR RAZONABLE – CARTERA PROPIA, continuación:**

Al 31 de diciembre de 2022

Instrumentos financieros a valor razonable	Cartera propia disponible	Cartera propia comprometida				Total
		En operaciones a plazo	En Préstamos	En garantía por otras operaciones (1)	Subtotal	
		M\$	M\$	M\$	M\$	
Instrumentos de renta fija e intermediación financiera						
Del Estado						
Nacionales	14.632.684	-	-	9.982.551	9.982.551	24.615.235
Extranjeros	-	-	-	-	-	-
De entidades financieras						
Nacionales	67.058.805	262.459.762	-	-	262.459.762	329.518.567
Extranjeros	-	-	-	-	-	-
De empresas						
Nacionales	-	-	-	-	-	-
Extranjeros	-	-	-	-	-	-
<b>Total IRF e IIF</b>	<b>81.691.489</b>	<b>262.459.762</b>	<b>-</b>	<b>9.982.551</b>	<b>272.442.313</b>	<b>354.133.802</b>

(1) Considera título entregado en garantía por M\$9.982.551.-, para garantizar sistema CCLV, Bolsa de Comercio de Santiago, Bolsa de Valores.

Al 31 de diciembre de 2021

Instrumentos financieros a valor razonable	Cartera propia disponible	Cartera propia comprometida				Total
		En operaciones a plazo	En Préstamos	En garantía por otras operaciones (1)	Subtotal	
		M\$	M\$	M\$	M\$	
Instrumentos de renta fija e intermediación financiera						
Del Estado						
Nacionales	10.244.513	-	-	12.334.074	12.334.074	22.578.587
Extranjeros	-	-	-	-	-	-
De entidades financieras						
Nacionales	76.833.351	137.718.453	-	-	137.718.453	214.551.804
Extranjeros	-	-	-	-	-	-
De empresas						
Nacionales	-	-	-	-	-	-
Extranjeros	-	-	-	-	-	-
<b>Total IRF e IIF</b>	<b>87.077.864</b>	<b>137.718.453</b>	<b>-</b>	<b>12.334.074</b>	<b>150.052.527</b>	<b>237.130.391</b>

(1) Considera título entregado en garantía por M\$12.334.074.-, para garantizar sistema CCLV, venta corta de renta variable y préstamo de cobertura, Bolsa de Comercio de Santiago, Bolsa de Valores.

BANCHILE CORREDORES DE BOLSA S.A.  
NOTAS A LOS ESTADOS FINANCIEROS (CONTINUACIÓN)

**10.- INSTRUMENTOS FINANCIEROS A COSTO AMORTIZADO – CARTERA PROPIA**

Al 31 de diciembre de 2022

Instrumentos financieros a costo amortizado	Cartera propia disponible	Cartera propia comprometida				Total
		En operaciones a plazo	En Préstamos	En garantía por otras operaciones	Subtotal	
		M\$	M\$	M\$	M\$	
Instrumentos de renta fija e intermediación financiera						
Del Estado						
Nacionales	-	-	-	-	-	-
Extranjeros	-	-	-	-	-	-
De entidades financieras						
Nacionales	-	-	-	-	-	-
Extranjeros	-	-	-	-	-	-
De empresas						
Nacionales	-	-	-	-	-	-
Extranjeros	-	-	-	-	-	-
<b>Total IRF e IIF</b>	-	-	-	-	-	-

Al 31 de diciembre de 2021

Instrumentos financieros a costo amortizado	Cartera propia disponible	Cartera propia comprometida				Total
		En operaciones a plazo	En Préstamos	En garantía por otras operaciones	Subtotal	
		M\$	M\$	M\$	M\$	
Instrumentos de renta fija e intermediación financiera						
Del Estado						
Nacionales	-	-	-	-	-	-
Extranjeros	-	-	-	-	-	-
De entidades financieras						
Nacionales	-	-	-	-	-	-
Extranjeros	-	-	-	-	-	-
De empresas						
Nacionales	-	-	-	-	-	-
Extranjeros	-	-	-	-	-	-
<b>Total IRF e IIF</b>	-	-	-	-	-	-

BANCHILE CORREDORES DE BOLSA S.A.  
 NOTAS A LOS ESTADOS FINANCIEROS (CONTINUACIÓN)

**11.- INSTRUMENTOS FINANCIEROS A COSTO AMORTIZADO – OPERACIONES DE FINANCIAMIENTO**

a) Operaciones de compra con retroventa sobre instrumentos de renta variable (Simultáneas)

Al 31 de diciembre de 2022

Contrapartes	Tasa promedio %	Vencimiento		Total	Valor razonable del activo subyacente
		Hasta 7 días	Más de 7 días		
		M\$	M\$		
Personas naturales	1,06	-	6.120.700	6.120.700	6.159.858
Personas jurídicas	1,04	3.297.361	7.768.432	11.065.793	10.816.551
Intermediarios de valores	1,04	1.746.040	17.780.452	19.526.492	18.936.611
Inversionistas Institucionales	1,03	1.532.770	15.815.490	17.348.260	17.260.140
Partes relacionadas	-	-	-	-	-
<b>Total</b>		<b>6.576.171</b>	<b>47.485.074</b>	<b>54.061.245</b>	<b>53.173.160</b>

Al 31 de diciembre de 2021

Contrapartes	Tasa promedio %	Vencimiento		Total	Valor razonable del activo subyacente
		Hasta 7 días	Más de 7 días		
		M\$	M\$		
Personas naturales	0,34	-	630.540	630.540	582.103
Personas jurídicas	0,37	68.145	14.076.776	14.144.921	14.260.670
Intermediarios de valores	0,39	1.662.515	28.463.322	30.125.837	29.707.123
Inversionistas Institucionales	0,42	1.304.399	18.159.495	19.463.894	20.981.314
Partes relacionadas	-	-	-	-	-
<b>Total</b>		<b>3.035.059</b>	<b>61.330.133</b>	<b>64.365.192</b>	<b>65.531.210</b>

BANCHILE CORREDORES DE BOLSA S.A.  
 NOTAS A LOS ESTADOS FINANCIEROS (CONTINUACIÓN)

**11.- INSTRUMENTOS FINANCIEROS A COSTO AMORTIZADO – OPERACIONES DE FINANCIAMIENTO, continuación:**

- b) Operaciones de compra con retroventa sobre instrumentos de renta fija e intermediación financiera (Contratos de retrocompra)

Al 31 de diciembre de 2022

Contrapartes	Tasa promedio %	Vencimiento		Total	Valor razonable del activo subyacente
		Hasta 7 días	Más de 7 días		
		M\$	M\$		
Personas naturales	-	-	-	-	-
Personas jurídicas	-	-	-	-	-
Intermediarios de valores	-	-	-	-	-
Inversionistas Institucionales	-	-	-	-	-
Partes relacionadas	-	-	-	-	-
<b>Total</b>		-	-	-	-

Al 31 de diciembre de 2021

Contrapartes	Tasa promedio %	Vencimiento		Total	Valor razonable del activo subyacente
		Hasta 7 días	Más de 7 días		
		M\$	M\$		
Personas naturales	-	-	-	-	-
Personas jurídicas	-	-	-	-	-
Intermediarios de valores	-	-	-	-	-
Inversionistas Institucionales	-	-	-	-	-
Partes relacionadas	-	-	-	-	-
<b>Total</b>		-	-	-	-

BANCHILE CORREDORES DE BOLSA S.A.  
 NOTAS A LOS ESTADOS FINANCIEROS (CONTINUACIÓN)

**11.- INSTRUMENTOS FINANCIEROS A COSTO AMORTIZADO – OPERACIONES DE FINANCIAMIENTO, continuación:**

c) Premio por cobrar por préstamos de acciones

Al 31 de diciembre de 2022

Contrapartes	Tasa promedio %	Vencimiento		Total
		Hasta 7 días	Más de 7 días	
		M\$	M\$	M\$
Personas naturales		-	-	-
Personas jurídicas	-	-	-	-
Intermediarios de valores	0,17	79	5.869	5.948
Inversionistas Institucionales	0,20	1.472	1.825	3.297
Partes relacionadas	-	-	-	-
<b>Total</b>		<b>1.551</b>	<b>7.694</b>	<b>9.245</b>

Al 31 de diciembre de 2022, la sociedad registra acciones otorgadas en préstamo por M\$9.496.161. obtenidas de acciones que se encontraban en la Bolsa en garantía por operaciones simultáneas financiadas por nuestra sociedad, según detalle:

Emisores	Acciones otorgadas en préstamo	
	Monto M\$	Unidades
SQM-B	9.496.161	138.428
<b>Total</b>	<b>9.496.161</b>	<b>138.428</b>

BANCHILE CORREDORES DE BOLSA S.A.  
 NOTAS A LOS ESTADOS FINANCIEROS (CONTINUACIÓN)

**11.- INSTRUMENTOS FINANCIEROS A COSTO AMORTIZADO – OPERACIONES DE FINANCIAMIENTO, continuación:**

c) Premio por cobrar por préstamos de acciones

Al 31 de diciembre de 2021

Contrapartes	Tasa promedio %	Vencimiento		Total
		Hasta 7 días	Más de 7 días	
		M\$	M\$	M\$
Personas naturales	-	-	-	-
Personas jurídicas	-	-	-	-
Intermediarios de valores	0,16	21.277	1.202	22.479
Inversionistas Institucionales	0,25	-	84	84
Partes relacionadas	-	-	-	-
<b>Total</b>		<b>21.277</b>	<b>1.286</b>	<b>22.563</b>

Al 31 de diciembre de 2021, la sociedad registra acciones otorgadas en préstamo por M\$272.978. obtenidas de acciones que se encontraban en la Bolsa en garantía por operaciones simultáneas financiadas por nuestra sociedad, según detalle:

Emisores	Acciones otorgadas en préstamo	
	Monto M\$	Unidades
AGUAS-A	198.439	1.280.251
ANDINA-B	17.092	9.239
BSANTANDER	5.752	167.953
PARAUCO	51.695	55.000
<b>Total</b>	<b>272.978</b>	<b>1.512.443</b>

BANCHILE CORREDORES DE BOLSA S.A.  
 NOTAS A LOS ESTADOS FINANCIEROS (CONTINUACIÓN)

## 12.- CONTRATOS DE DERIVADOS FINANCIEROS

Al 31 de diciembre de 2022

Tipo de contrato	N° Operaciones	Nocional				Instrumentos financieros derivados a valor razonable						Total Activo a valor razonable	Total Pasivo a valor razonable
		Compra		Venta		Posición Activa			Posición Pasiva				
		Cantidad U.M. del contrato	Monto contrato M\$	Cantidad U.M. del contrato	Monto contrato M\$	Hasta 7 días	Desde 8 a 360 días	Mayor a 1 año	Hasta 7 días	Desde 8 a 360 días	Mayor a 1 año		
						M\$	M\$	M\$	M\$	M\$	M\$		
<b>A) Forward</b>													
Dólares de EE.UU. (Compensación)	372	707.922.201	605.882.295	707.889.045	605.853.918	2.020.570	50.002.855	-	1.962.507	48.966.390	-	52.023.425	50.928.897
Dólares de EE.UU. (Entrega física)	4	9.000.000	7.702.740	9.000.000	7.702.740	7.031	309.567	-	6.915	255.786	-	316.598	262.701
Euros (compensación)	-	-	-	-	-	-	-	-	-	-	-	-	-
Unidad de Fomento (Compensación)	2	1.000.000	35.110.980	-	-	-	108.455	-	-	2.209	-	108.455	2.209
<b>B) Swap ICP</b>													
	35	181.174.788.500	181.174.789	145.921.960.000	145.921.960	-	-	3.131.710	-	-	3.907.293	3.131.710	3.907.293
<b>Total</b>	<b>413</b>	<b>181.892.710.701</b>	<b>829.870.804</b>	<b>146.638.849.045</b>	<b>759.478.618</b>	<b>2.027.601</b>	<b>50.420.877</b>	<b>3.131.710</b>	<b>1.969.422</b>	<b>49.224.385</b>	<b>3.907.293</b>	<b>55.580.188</b>	<b>55.101.100</b>

Contrapartes	Activo a valor razonable	Monto garantizado
	M\$	M\$
Personas naturales	147.696	807.689
Personas jurídicas	478.011	1.066.174
Intermediario de valores	-	-
Inversionistas institucionales	3.244.746	-
Partes relacionadas	22.839.624	-
Bancos	28.870.111	743.450
<b>Total</b>	<b>55.580.188</b>	<b>2.617.313</b>

BANCHILE CORREDORES DE BOLSA S.A.  
 NOTAS A LOS ESTADOS FINANCIEROS (CONTINUACIÓN)

**12.- CONTRATOS DE DERIVADOS FINANCIEROS, continuación:**

Al 31 de diciembre de 2021

Tipo de contrato	N° Operaciones	Nocional				Instrumentos financieros derivados a valor razonable						Total Activo a valor razonable	Total Pasivo a valor razonable
		Compra		Venta		Posición Activa			Posición Pasiva				
		Cantidad U.M. del contrato	Monto contrato M\$	Cantidad U.M. del contrato	Monto contrato M\$	Hasta 7 días	Desde 8 a 360 días	Mayor a 1 año	Hasta 7 días	Desde 8 a 360 días	Mayor a 1 año		
						M\$	M\$	M\$	M\$	M\$	M\$		
<b>A) Forward</b>													
Dólares de EE.UU. (Compensación)	364	690.105.357	582.925.094	690.105.357	582.925.094	8.906.147	63.255.891	-	8.448.148	63.262.656	-	72.162.038	71.710.804
Dólares de EE.UU. (Entrega física)	8	1.504.000	1.270.414	1.504.000	1.270.414	-	64.669	-	-	61.856	-	64.669	61.856
Euros (compensación)	21	8.105.000	7.745.462	8.105.000	7.745.462	-	266.179	-	-	247.219	-	266.179	247.219
Unidad de Fomento (Compensación)	8	1.900.000	58.884.306	4.820.000	149.380.187	-	2.148.097	-	-	2.126.741	-	2.148.097	2.126.741
<b>B) Swap ICP</b>	15	130.000.000.000	130.000.000	-	-	-	-	2.920.718	-	-	3.454.599	2.920.718	3.454.599
<b>Total</b>	<b>416</b>	<b>130.701.614.357</b>	<b>780.825.276</b>	<b>704.534.357</b>	<b>741.321.157</b>	<b>8.906.147</b>	<b>65.734.836</b>	<b>2.920.718</b>	<b>8.448.148</b>	<b>65.698.472</b>	<b>3.454.599</b>	<b>77.561.701</b>	<b>77.601.219</b>

Contrapartes	Activo a valor razonable	Monto garantizado
	M\$	M\$
Personas naturales	410.046	1.040.061
Personas jurídicas	969.376	1.028.459
Intermediario de valores	-	-
Inversionistas institucionales	2.988.036	-
Partes relacionadas	20.622.727	-
Bancos	52.571.516	1.722.512
<b>Total</b>	<b>77.561.701</b>	<b>3.791.032</b>

**BANCHILE CORREDORES DE BOLSA S.A.**  
**NOTAS A LOS ESTADOS FINANCIEROS (CONTINUACIÓN)**

**13.- DEUDORES POR INTERMEDIACION**

Resumen	31.12.2022			31.12.2021		
	Monto	Provisión	Total	Monto	Provisión	Total
	M\$	M\$	M\$	M\$	M\$	M\$
Intermediación de operaciones a término	37.474.468	(1.688)	37.472.780	94.141.968	(35.574)	94.106.394
Intermediación de operaciones a plazo	90.811.054	-	90.811.054	79.181.421	-	79.181.421
<b>Total</b>	<b>128.285.522</b>	<b>(1.688)</b>	<b>128.283.834</b>	<b>173.323.389</b>	<b>(35.574)</b>	<b>173.287.815</b>

a) Intermediación de operaciones a término

Al 31 de Diciembre de 2022

Contrapartes	Cuentas por cobrar por Intermediación	Provisión	Total	Vencidos				
				Hasta 2 días	Desde 3 hasta 10 días	Desde 11 hasta 30 días	Más de 30 días	Total Vencidos
				M\$	M\$	M\$	M\$	M\$
Personas naturales	2.614.297	(182)	2.614.115	102.927	16.407	29.996	182	149.512
Personas jurídicas	3.243.749	-	3.243.749	1.278.506	193.715	-	-	1.472.221
Intermediario de valores	26.266.770	-	26.266.770	-	-	-	-	-
Inversionistas institucionales	4.271.528	(1.506)	4.270.022	136.350	-	-	1.506	137.856
Partes relacionadas	1.078.124	-	1.078.124	-	-	-	-	-
<b>Total</b>	<b>37.474.468</b>	<b>(1.688)</b>	<b>37.472.780</b>	<b>1.517.783</b>	<b>210.122</b>	<b>29.996</b>	<b>1.688</b>	<b>1.759.589</b>

Al 31 de diciembre de 2021

Contrapartes	Cuentas por cobrar por Intermediación	Provisión	Total	Vencidos				
				Hasta 2 días	Desde 3 hasta 10 días	Desde 11 hasta 30 días	Más de 30 días	Total Vencidos
				M\$	M\$	M\$	M\$	M\$
Personas naturales	6.689.980	(27.512)	6.662.468	951.578	432.987	107.645	27.512	1.519.722
Personas jurídicas	7.283.173	(3)	7.283.170	108.002	702.704	51.658	3	862.367
Intermediario de valores	52.076.723	-	52.076.723	1.101	-	9.581	-	10.682
Inversionistas institucionales	27.537.826	(8.059)	27.529.767	998.103	351.584	-	8.059	1.357.746
Partes relacionadas	554.266	-	554.266	-	-	-	-	-
<b>Total</b>	<b>94.141.968</b>	<b>(35.574)</b>	<b>94.106.394</b>	<b>2.058.784</b>	<b>1.487.275</b>	<b>168.884</b>	<b>35.574</b>	<b>3.750.517</b>

BANCHILE CORREDORES DE BOLSA S.A.  
 NOTAS A LOS ESTADOS FINANCIEROS (CONTINUACIÓN)

**13.- DEUDORES POR INTERMEDIACION, continuación:**

b) Intermediación de operaciones a plazo sobre acciones (Simultáneas)

Al 31 de Diciembre de 2022

Contrapartes	Vencidos	Vencimiento				Provisión	Total
		Hasta 7 días	Desde 8 hasta 30 días	Desde 31 hasta 60 días	Más de 60 días		
	M\$	M\$	M\$	M\$	M\$	M\$	
Personas naturales	-	283.785	1.040.007	7.225.837	303.065	-	8.852.694
Personas jurídicas	-	4.752.031	8.857.675	169.453	1.978.824	-	15.757.983
Intermediario de valores	-	5.195.864	25.332.486	4.547.182	3.261.864	-	38.337.396
Inversionistas institucionales	-	1.534.252	18.482.504	5.639.025	2.207.200	-	27.862.981
Partes relacionadas	-	-	-	-	-	-	-
<b>Total</b>	-	<b>11.765.932</b>	<b>53.712.672</b>	<b>17.581.497</b>	<b>7.750.953</b>	-	<b>90.811.054</b>

Contrapartes	Vencidos				
	Hasta 2 días	Desde 3 hasta 10 días	Desde 11 hasta 30 días	Más de 30 días	Total Vencidos
	M\$	M\$	M\$	M\$	M\$
Personas naturales	-	-	-	-	-
Personas jurídicas	-	-	-	-	-
Intermediario de valores	-	-	-	-	-
Inversionistas institucionales	-	-	-	-	-
Partes relacionadas	-	-	-	-	-
<b>Total</b>	-	-	-	-	-

BANCHILE CORREDORES DE BOLSA S.A.  
 NOTAS A LOS ESTADOS FINANCIEROS (CONTINUACIÓN)

**13.- DEUDORES POR INTERMEDIACION, continuación:**

b) Intermediación de operaciones a plazo sobre acciones (Simultáneas)

Al 31 de diciembre de 2021

Contrapartes	Vencidos	Vencimiento				Provisión	Total
		Hasta 7 días	Desde 8 hasta 30 días	Desde 31 hasta 60 días	Más de 60 días		
	M\$	M\$	M\$	M\$	M\$	M\$	
Personas naturales	-	-	154.411	352.290	1.210.099	-	1.716.800
Personas jurídicas	41.328	1.142.394	6.451.765	1.717.353	6.718.505	-	16.071.345
Intermediario de valores	-	2.630.620	21.354.694	6.082.563	2.611.639	-	32.679.516
Inversionistas institucionales	617.490	1.305.309	18.062.044	873.894	7.855.023	-	28.713.760
Partes relacionadas	-	-	-	-	-	-	-
<b>Total</b>	<b>658.818</b>	<b>5.078.323</b>	<b>46.022.914</b>	<b>9.026.100</b>	<b>18.395.266</b>	-	<b>79.181.421</b>

Contrapartes	Vencidos				
	Hasta 2 días	Desde 3 hasta 10 días	Desde 11 hasta 30 días	Más de 30 días	Total Vencidos
	M\$	M\$	M\$	M\$	M\$
Personas naturales	-	-	-	-	-
Personas jurídicas	-	41.328	-	-	41.328
Intermediario de valores	-	-	-	-	-
Inversionistas institucionales	617.490	-	-	-	617.490
Partes relacionadas	-	-	-	-	-
<b>Total</b>	<b>617.490</b>	<b>41.328</b>	-	-	<b>658.818</b>

c) Movimiento de la provisión de incobrables

Provisión	31.12.2022	31.12.2021
	M\$	M\$
Saldo inicial	35.574	27.359
Incremento del ejercicio	83.350	53.611
Aplicación de provisiones	(39.913)	(433)
Reverso de provisiones	(77.323)	(44.963)
<b>Total</b>	<b>1.688</b>	<b>35.574</b>

BANCHILE CORREDORES DE BOLSA S.A.  
 NOTAS A LOS ESTADOS FINANCIEROS (CONTINUACIÓN)

**14.- CUENTAS POR COBRAR POR OPERACIONES DE CARTERA PROPIA**

Al 31 de diciembre de 2022

Contrapartes	Monto cuentas por cobrar	Provisión	Total	Vencidos				
				Hasta 2 días	Desde 3 hasta 10 días	Desde 11 hasta 30 días	Más de 30 días	Total Vencidos
				M\$	M\$	M\$	M\$	M\$
Personas naturales	-	-	-	-	-	-	-	-
Personas jurídicas	1.737.387	-	1.737.387	-	-	-	-	-
Intermediario de valores	27.869.186	-	27.869.186	122.388	-	-	-	122.388
Inversionistas institucionales	1.446.427	-	1.446.427	-	-	-	-	-
Partes relacionadas	-	-	-	-	-	-	-	-
<b>Total</b>	<b>31.053.000</b>	<b>-</b>	<b>31.053.000</b>	<b>122.388</b>	<b>-</b>	<b>-</b>	<b>-</b>	<b>122.388</b>

Al 31 de diciembre de 2021

Contrapartes	Monto cuentas por cobrar	Provisión	Total	Vencidos				
				Hasta 2 días	Desde 3 hasta 10 días	Desde 11 hasta 30 días	Más de 30 días	Total Vencidos
				M\$	M\$	M\$	M\$	M\$
Personas naturales	-	-	-	-	-	-	-	-
Personas jurídicas	-	-	-	-	-	-	-	-
Intermediario de valores	27.866.021	-	27.866.021	431.489	26.207	-	-	457.696
Inversionistas institucionales	12.220.987	-	12.220.987	-	-	-	-	-
Partes relacionadas	-	-	-	-	-	-	-	-
<b>Total</b>	<b>40.087.008</b>	<b>-</b>	<b>40.087.008</b>	<b>431.489</b>	<b>26.207</b>	<b>-</b>	<b>-</b>	<b>457.696</b>

**Movimiento de provisión incobrable**

Provisión	31.12.2022	31.12.2021
	M\$	M\$
Saldo inicial	-	-
Incremento del ejercicio	-	-
Aplicación de provisiones	-	-
Reverso de provisiones	-	-
<b>Total</b>	<b>-</b>	<b>-</b>

BANCHILE CORREDORES DE BOLSA S.A.  
 NOTAS A LOS ESTADOS FINANCIEROS (CONTINUACIÓN)

---

**15.- OTRAS CUENTAS POR COBRAR**

Concepto	31.12.2022	31.12.2021
	M\$	M\$
Cuentas por cobrar por otras operaciones del giro	2.404.269	11.782.938
Cuentas por cobrar por operaciones en moneda extranjera	13.193.617	17.677.686
Dividendos por cobrar de terceros	22.954	593.695
Otras cuentas por cobrar	-	-
Provisión incobrables	(63.155)	(141.335)
<b>Total</b>	<b>15.557.685</b>	<b>29.912.984</b>

**BANCHILE CORREDORES DE BOLSA S.A.**  
**NOTAS A LOS ESTADOS FINANCIEROS (CONTINUACIÓN)**

**16.- SALDOS Y TRANSACCIONES CON ENTIDADES RELACIONADAS**

a) Resumen de los principales saldos y transacciones con partes relacionadas

Al 31 de diciembre de 2022

Concepto	Total transacción			Saldo	
	N° de operaciones	Monto	Resultado	Activo	Pasivo
		M\$	M\$	M\$	M\$
A Costo Amortizado Operaciones de Financiamiento	-	-	-	-	-
Arriendos	72	1.054.226	(992.132)	-	-
Auditoría interna matriz	6	32.583	(32.583)	-	-
Comisión Capítulo XIV	12	362.004	(362.004)	-	41.850
Comisión Intermediación de operaciones en el Extranjero	84.037	66.315	(66.315)	-	-
Comisión Market Maker	273	510.078	428.452	-	-
Comisión por ADC	12	905.807	(761.183)	-	-
Comisión por administración de cartera	204	173.472	146.022	-	-
Comisión por corretaje de productos	12	356.463	(299.548)	-	-
Comisión por operaciones de renta fija	-	-	-	-	-
Comisión por rescate	35	29.640	(24.908)	-	-
Comisiones por colocación cuotas FM	14	38.875.327	32.668.342	-	-
Compras y ventas de cartera propia disponible (IRF)	89	1.922.497.704	27.295	-	-
Compraventa de moneda extranjera	6.959	2.593.610.529	-	-	-
Cuentas corrientes bancarias	-	-	-	24.292.478	32.191.672
Cuentas por cobrar a partes relacionadas	-	-	-	546.333	-
Cuentas por pagar a partes relacionadas	-	-	-	-	6.125
Dividendos Por Pagar	2	27.901.590	-	-	-
Ingresos por servicios prestados	12	2.365.974	1.988.214	-	-
Instrumentos financieros derivados	522	1.545.412.797	7.221.577	22.956.179	24.594.116
Instrumentos financieros IRF	-	-	112.287	2.388.371	-
Interés Línea de crédito	9	2.448.764	(2.448.764)	-	80.425.340
Intereses por boleta Administración de cartera	-	9.401	(9.401)	-	4.237
Intereses por boleta corretaje de instrumentos de RF y RV	-	-	-	-	-
Intermediación de operaciones a plazo	38	3.085.635	-	-	20.479
Intermediación de operaciones a término (IRF e IIFF)	1.292	7.909.184.264	498.426	-	2.236.442
Intermediación de operaciones a término (IRV)	4.096	337.301.546	361.313	1.078.124	12.736.736
Operaciones de compra con retroventa sobre IRF e IIF	-	-	-	-	-
Operaciones de financiamiento-venta con retrocompra sobre IRF e IIF	446	2.138.607.297	(4.756.829)	-	61.791.296
Operaciones de financiamiento-venta con retrocompra sobre IRV-otras	15	-	(1.139)	-	1.139
Otras cuentas por cobrar	4	15.386	7.732	15.386	-
Otros ingresos por servicios	-	-	-	-	-
Otros servicios	477	368.699	(323.778)	-	11.683
Proveedores	-	-	-	-	-
Renta Variable (IRV) disponible	17	407.349	(1.631)	-	-
Servicio procesamiento de datos	12	386.258	(324.587)	-	-
Subarriendo de oficinas	42	184.213	181.559	-	-
Transferencias LBTR y vales vistas	6.533	1.214.617	(1.019.258)	-	73.184
<b>Total</b>	<b>105.242</b>	<b>16.527.367.938</b>	<b>32.217.159</b>	<b>51.276.871</b>	<b>214.134.299</b>

Las transacciones con partes relacionadas han sido efectuadas a precios de mercado. No se han constituido provisiones de incobrabilidad o deterioro sobre saldos por cobrar a empresas relacionadas, ya que los saldos son recuperables en el corto plazo. Asimismo, no se han constituido garantías por estas operaciones.

**BANCHILE CORREDORES DE BOLSA S.A.**  
**NOTAS A LOS ESTADOS FINANCIEROS (CONTINUACIÓN)**

**16.- SALDOS Y TRANSACCIONES CON ENTIDADES RELACIONADAS, continuación:**

a) Resumen de los principales saldos y transacciones con partes relacionadas

Al 31 de diciembre de 2021

Concepto	Total transacción			Saldo	
	N° de operaciones	Monto	Resultado	Activo	Pasivo
		M\$	M\$	M\$	M\$
A Costo Amortizado Operaciones de Financiamiento	-	-	-	-	-
Arrendos	24	953.722	(897.577)	-	-
Auditoria interna matriz	12	26.958	(26.958)	-	1.038
Comisión Capitulo XIV	12	314.730	(314.730)	-	10.739
Comisión Intermediación de operaciones en el Extranjero	34.245	37.894	(37.894)	-	-
Comisión Market Maker	232	427.497	359.241	-	-
Comisión por ADC	12	831.335	(698.601)	-	-
Comisión por administración de cartera	158	142.930	120.110	-	-
Comisión por corretaje de productos	12	421.127	(353.888)	-	-
Comisión por operaciones de renta fija	-	-	-	-	-
Comisión por rescate	56	119.196	(100.165)	-	-
Comisiones por colocación cuotas FM	12	32.183.425	27.044.895	-	-
Compras y ventas de cartera propia disponible (IRF)	55	340.073.646	44.589	-	-
Compraventa de moneda extranjera	5.004	1.194.455.712	-	-	-
Cuentas corrientes bancarias	-	-	-	77.074.145	25.784.543
Cuentas por cobrar a partes relacionadas	-	-	-	50.717	-
Cuentas por pagar a partes relacionadas	-	-	-	-	4.291
Dividendos Por Pagar	2	22.534.065	-	-	-
Ingresos por servicios prestados	12	2.131.211	1.790.934	-	-
Instrumentos financieros derivados	435	1.044.939.882	(22.316.944)	20.622.727	45.917.822
Instrumentos financieros IRF	-	-	(70.327)	215.204	-
Interés Línea de crédito	12	1.154.729	(1.154.729)	-	149.267.068
Intereses por boleta Administración de cartera	-	8.014	(8.014)	-	-
Intereses por boleta corretaje de instrumentos de RF y RV	-	-	288	15.496	-
Intermediación de operaciones a plazo	3	606.691	112	-	-
Intermediación de operaciones a término (IRF e IIFF)	1.617	6.989.009.873	441.909	545.151	-
Intermediación de operaciones a término (IRV)	2.078	414.706.409	408.861	9.115	38.592
Operaciones de compra con retroventa sobre IRF e IIF	-	-	-	-	-
Operaciones de financiamiento-venta con retrocompra sobre IRF e IIF	509	822.144.216	(313.461)	-	52.855.945
Operaciones de financiamiento-venta con retrocompra sobre IRV-otras	9	-	(877)	-	877
Otras cuentas por cobrar	5	30.028	25.233	30.028	-
Otros ingresos por servicios	-	-	-	-	-
Otros servicios	294	270.446	(234.468)	-	-
Proveedores	-	-	-	-	-
Renta Variable (IRV) disponible	21	389.352	(926)	-	-
Servicio procesamiento de datos	12	403.818	(339.343)	-	-
Subarriendo de oficinas	42	77.876	75.477	-	-
Transferencias LBTR y vales vistas	8.206	1.097.824	(926.234)	-	93.056
<b>Total</b>	<b>53.091</b>	<b>10.869.492.606</b>	<b>2.516.513</b>	<b>98.562.583</b>	<b>273.973.971</b>

Las transacciones con partes relacionadas han sido efectuadas a precios de mercado. No se han constituido provisiones de incobrabilidad o deterioro sobre saldos por cobrar a empresas relacionadas, ya que los saldos son recuperables en el corto plazo. Asimismo, no se han constituido garantías por estas operaciones.

**BANCHILE CORREDORES DE BOLSA S.A.**  
**NOTAS A LOS ESTADOS FINANCIEROS (CONTINUACIÓN)**

**16.- SALDOS Y TRANSACCIONES CON ENTIDADES RELACIONADAS, continuación:**

b) Detalle de saldos y transacciones significativas con partes relacionadas

**Entidad relacionada 1: Banchile Administradora General de Fondos S.A.**

**Tipo de relación: Controlador Común.**

Al 31 de diciembre de 2022

Concepto	Total transacción			Saldo	
	N° de operaciones	Monto	Resultado	Activo	Pasivo
		M\$	M\$	M\$	M\$
Comisión Market Maker	273	510.078	428.452	-	-
Comisión por administración de cartera	12	905.807	(761.183)	-	-
Comisión por operaciones de renta fija	-	-	-	-	-
Comisión por rescate	35	29.640	(24.908)	-	-
Comisiones por colocación cuotas FM	14	38.875.327	32.668.342	-	-
Compraventa de moneda extranjera	244	20.912.252	-	-	-
Ingresos por servicios prestados	12	2.365.974	1.988.214	-	-
Intermediación de operaciones a término (IRV)	14	45.613	38.330	-	-
Intermediación de operaciones a término (IRF e IIFF)	12	118.299	99.411	-	-
Operaciones de financiamiento-venta con retrocompra sobre IRF e IIF	355	1.154.585.000	(3.678.749)	-	51.007.940
Subarriendo de oficinas	6	98.085	98.085	-	-
<b>Total</b>	<b>977</b>	<b>1.218.446.075</b>	<b>30.855.994</b>	-	<b>51.007.940</b>

Al 31 de diciembre de 2021

Concepto	Total transacción			Saldo	
	N° de operaciones	Monto	Resultado	Activo	Pasivo
		M\$	M\$	M\$	M\$
Comisión Market Maker	232	427.497	359.241	-	-
Comisión por ADC	12	831.335	(698.601)	-	-
Comisión por operaciones de renta fija	-	-	-	-	-
Comisión por rescate	56	119.196	(100.165)	-	-
Comisiones por colocación cuotas FM	12	32.183.425	27.044.895	-	-
Compraventa de moneda extranjera	74	7.327.320	-	-	-
Ingresos por servicios prestados	12	2.131.211	1.790.934	-	-
Intermediación de operaciones a término (IRV)	16	63.051	52.984	-	-
Intermediación de operaciones a término (IRF e IIFF)	12	106.561	89.547	-	-
Operaciones de financiamiento-venta con retrocompra sobre IRF e IIF	492	722.789.120	(287.774)	-	49.751.120
<b>Total</b>	<b>918</b>	<b>765.978.716</b>	<b>28.251.061</b>	-	<b>49.751.120</b>

Las transacciones con Banchile Administradora General de Fondos S.A. han sido efectuadas a precios de mercado. No se han constituido provisiones de incobrabilidad o deterioro sobre saldos por cobrar a empresas relacionadas, ya que los saldos son recuperables en el corto plazo. Asimismo, no se han constituido garantías por estas operaciones.

**BANCHILE CORREDORES DE BOLSA S.A.**  
**NOTAS A LOS ESTADOS FINANCIEROS (CONTINUACIÓN)**

**16.- SALDOS Y TRANSACCIONES CON ENTIDADES RELACIONADAS, continuación:**

b) Detalle de saldos y transacciones significativas con partes relacionadas, continuación

**Entidad relacionada 2: Banco de Chile**

**Tipo de relación: Controlador.**

Al 31 de diciembre de 2022

Concepto	Total transacción			Saldo	
	N° de operaciones	Monto	Resultado	Activo	Pasivo
		M\$	M\$	M\$	M\$
Arriendos	72	1.054.226	(992.132)	-	-
Auditoría interna matriz	6	32.583	(32.583)	-	-
Comisión por administración de cartera	36	65.795	55.290	-	-
Comisión por corretaje de productos	12	355.463	(299.548)	-	-
Compras y ventas de cartera propia disponible (IRF)	64	1.862.821.400	(971)	-	-
Compraventa de moneda extranjera	2.097	1.798.043.095	-	-	-
Cuentas corrientes bancarias	-	-	-	24.292.478	32.191.672
Cuentas por cobrar a partes relacionadas	-	-	-	-	-
Cuentas por pagar a partes relacionadas	-	-	-	-	6.125
Dividendos Por Pagar	1	27.818.375	-	-	-
Instrumentos financieros derivados	522	1.545.412.797	7.221.577	22.956.179	24.594.116
Instrumentos financieros IRF	-	-	112.287	2.388.371	-
Interés Línea de crédito	9	2.448.764	(2.448.764)	-	80.425.340
Intereses por boleta Administración de cartera	-	9.401	(9.401)	-	4.237
Boleta de garantía por licitación de servicio de administración de cartera	-	-	-	-	-
Intermediación de operaciones a término (IRV)	8	1.811.333	5.481	-	-
Intermediación de operaciones a término (IRF e IIF)	940	5.944.078.224	39.055	-	2.236.442
Operaciones de financiamiento-venta con retrocompra sobre IRF e IIF	-	105.000.000	(33.717)	-	-
Otras cuentas por cobrar	3	6.185	-	6.185	-
Otros servicios	363	288.203	(249.096)	-	11.683
Proveedores	-	-	-	-	-
Reembolso Gastos	-	-	-	-	-
Servicio procesamiento de datos	12	386.258	(324.587)	-	-
Subarriendo de oficinas	36	86.128	83.474	-	-
Transferencias LBTR y vales vistas	6.533	1.214.617	(1.019.258)	-	73.184
<b>Total</b>	<b>10.714</b>	<b>11.290.933.847</b>	<b>2.107.107</b>	<b>49.643.213</b>	<b>139.542.799</b>

Al 31 de diciembre de 2021

Concepto	Total transacción			Saldo	
	N° de operaciones	Monto	Resultado	Activo	Pasivo
		M\$	M\$	M\$	M\$
Arriendos	24	953.722	(897.577)	-	-
Auditoría interna matriz	12	26.958	(26.958)	-	1.038
Comisión por administración de cartera	46	49.838	41.881	-	-
Comisión por corretaje de productos	12	421.127	(353.888)	-	-
Compras y ventas de cartera propia disponible (IRF)	53	336.881.180	44.589	-	-
Compraventa de moneda extranjera	1.511	1.012.325.356	-	-	-
Cuentas corrientes bancarias	-	-	-	77.074.145	25.784.543
Cuentas por cobrar a partes relacionadas	-	-	-	-	-
Cuentas por pagar a partes relacionadas	-	-	-	-	4.291
Dividendos Por Pagar	1	22.466.888	-	-	-
Instrumentos financieros derivados	435	1.044.939.882	(22.316.944)	20.622.727	45.917.822
Instrumentos financieros IRF	-	-	(70.327)	215.204	-
Interés Línea de crédito	12	1.154.729	(1.154.729)	-	149.267.068
Intereses por boleta Administración de cartera	-	8.014	(8.014)	-	-
Intereses por boleta corretaje de instrumentos de RF y RV	-	-	288	15.496	-
Intermediación de operaciones a término (IRV)	25	38.212.965	6.940	-	-
Intermediación de operaciones a término (IRF e IIF)	1.346	5.864.718.485	37.849	545.151	-
Operaciones de financiamiento-venta con retrocompra sobre IRF e IIF	-	-	-	-	-
Otras cuentas por cobrar	3	5.676	4.769	5.676	-
Otros servicios	198	180.801	(152.700)	-	-
Proveedores	-	-	-	-	-
Reembolso Gastos	-	-	-	-	-
Servicio procesamiento de datos	12	403.818	(339.343)	-	-
Subarriendo de oficinas	42	77.876	75.477	-	-
Transferencias LBTR y vales vistas	8.206	1.097.824	(926.234)	-	93.056
<b>Total</b>	<b>11.938</b>	<b>8.323.925.109</b>	<b>(26.034.921)</b>	<b>98.478.399</b>	<b>221.067.818</b>

Las transacciones con Banco de Chile han sido efectuadas a precios de mercado. No se han constituido provisiones de incobrabilidad o deterioro sobre saldos por cobrar a empresas relacionadas, ya que los saldos son recuperables en el corto plazo. Asimismo, no se han constituido garantías por estas operaciones.

BANCHILE CORREDORES DE BOLSA S.A.  
 NOTAS A LOS ESTADOS FINANCIEROS (CONTINUACIÓN)

**16.- SALDOS Y TRANSACCIONES CON ENTIDADES RELACIONADAS, continuación:**

b) Detalle de saldos y transacciones significativas con partes relacionadas, continuación

**Entidad relacionada 3: Banchile Asesoría Financiera S.A.**

**Tipo de relación: Controlador Común.**

Al 31 de diciembre de 2022

Concepto	Total transacción			Saldo	
	N° de operaciones	Monto	Resultado	Activo	Pasivo
		M\$	M\$	M\$	M\$
Compraventa de moneda extranjera	-	-	-	-	-
Cuentas por cobrar a partes relacionadas	-	-	-	-	-
Dividendos Por Pagar	1	83.215	-	-	-
Operaciones de financiamiento-venta con retrocompra sobre IRF e IIF	18	35.541.409	(174.331)	-	3.291.463
Otros ingresos por servicios	-	-	-	-	-
Otros servicios	-	-	-	-	-
<b>Total</b>	<b>19</b>	<b>35.624.624</b>	<b>(174.331)</b>	<b>-</b>	<b>3.291.463</b>

Al 31 de diciembre de 2021

Concepto	Total transacción			Saldo	
	N° de operaciones	Monto	Resultado	Activo	Pasivo
		M\$	M\$	M\$	M\$
Compraventa de moneda extranjera	-	-	-	-	-
Cuentas por cobrar a partes relacionadas	-	-	-	-	-
Dividendos Por Pagar	1	67.207	-	-	-
Operaciones de financiamiento-venta con retrocompra sobre IRF e IIF	5	8.355.096	(5.282)	-	3.104.825
Otros ingresos por servicios	-	-	-	-	-
Otros servicios	-	-	-	-	-
<b>Total</b>	<b>6</b>	<b>8.422.303</b>	<b>(5.282)</b>	<b>-</b>	<b>3.104.825</b>

Las transacciones con Banchile Asesoría Financiera S.A. han sido efectuadas a precios de mercado. No se han constituido provisiones de incobrabilidad o deterioro sobre saldos por cobrar a empresas relacionadas, ya que los saldos son recuperables en el corto plazo. Asimismo, no se han constituido garantías por estas operaciones.

BANCHILE CORREDORES DE BOLSA S.A.  
 NOTAS A LOS ESTADOS FINANCIEROS (CONTINUACIÓN)

**16.- SALDOS Y TRANSACCIONES CON ENTIDADES RELACIONADAS, continuación:**

b) Detalle de saldos y transacciones significativas con partes relacionadas, continuación

**Entidad relacionada 4: Citigroup Global Market Inc**

**Tipo de relación: Relacionada al Controlador.**

Al 31 de diciembre de 2022

Concepto	Total transacción			Saldo	
	N° de operaciones	Monto	Resultado	Activo	Pasivo
		M\$	M\$	M\$	M\$
A Costo Amortizado Operaciones de Financiamiento	-	-	-	-	-
Comisión Capitulo XIV	12	362.004	(362.004)	-	41.850
Comisión Intermediación de operaciones en el Extranjero	84.037	66.315	(66.315)	-	-
Comisión por corretaje	-	-	-	-	-
Compras y ventas de cartera propia disponible (IRF)	20	55.351.793	25.845	-	-
Compraventa de moneda extranjera	26	58.039.888	-	-	-
Cuentas por cobrar a partes relacionadas	-	-	-	-	-
Intermediación de operaciones a término (IRV)	69	5.019.404	68.507	-	9.520.000
Intermediación de operaciones a término (IRF e IIFF)	75	21.134.306	334.218	-	-
Otras cuentas por cobrar	-	-	-	-	-
<b>Total</b>	<b>84.239</b>	<b>139.973.710</b>	<b>251</b>	<b>-</b>	<b>9.561.850</b>

Al 31 de diciembre de 2021

Concepto	Total transacción			Saldo	
	N° de operaciones	Monto	Resultado	Activo	Pasivo
		M\$	M\$	M\$	M\$
A Costo Amortizado Operaciones de Financiamiento	-	-	-	-	-
Comisión Capitulo XIV	12	314.730	(314.730)	-	10.739
Comisión Intermediación de operaciones en el Extranjero	34.245	37.894	(37.894)	-	-
Comisión por corretaje	-	-	-	-	-
Compras y ventas de cartera propia disponible (IRF)	-	-	-	-	-
Compraventa de moneda extranjera	13	3.352.184	-	-	-
Cuentas por cobrar a partes relacionadas	-	-	-	-	-
Intermediación de operaciones a término (IRV)	54	3.983.408	77.048	-	-
Intermediación de operaciones a término (IRF e IIFF)	42	370.509	311.352	-	-
Otras cuentas por cobrar	1	16.478	13.847	16.478	-
<b>Total</b>	<b>34.367</b>	<b>8.075.203</b>	<b>49.623</b>	<b>16.478</b>	<b>10.739</b>

Las transacciones con Citigroup Global Market Inc han sido efectuadas a precios de mercado. No se han constituido provisiones de incobrabilidad o deterioro sobre saldos por cobrar a empresas relacionadas, ya que los saldos son recuperables en el corto plazo. Asimismo, no se han constituido garantías por estas operaciones.

BANCHILE CORREDORES DE BOLSA S.A.  
 NOTAS A LOS ESTADOS FINANCIEROS (CONTINUACIÓN)

**16.- SALDOS Y TRANSACCIONES CON ENTIDADES RELACIONADAS, continuación:**

b) Detalle de saldos y transacciones significativas con partes relacionadas, continuación

**Entidad relacionada 5: Viña San Pedro**

**Tipo de relación: Relacionada al Controlador.**

Al 31 de diciembre de 2022

Concepto	Total transacción			Saldo	
	N° de operaciones	Monto	Resultado	Activo	Pasivo
		M\$	M\$	M\$	M\$
Compraventa de moneda extranjera	40	24.508.602	-	546.030	-
Operaciones de financiamiento-venta con retrocompra sobre IRF e IIF	1	800.000	(896)	-	-
Otros servicios	-	-	-	-	-
<b>Total</b>	<b>41</b>	<b>25.308.602</b>	<b>(896)</b>	<b>546.030</b>	<b>-</b>

Al 31 de diciembre de 2021

Concepto	Total transacción			Saldo	
	N° de operaciones	Monto	Resultado	Activo	Pasivo
		M\$	M\$	M\$	M\$
Compraventa de moneda extranjera	3	2.755.992	-	-	-
Operaciones de financiamiento-venta con retrocompra sobre IRF e IIF	1	2.500.000	(213)	-	-
Otros servicios	-	-	-	-	-
<b>Total</b>	<b>4</b>	<b>5.255.992</b>	<b>(213)</b>	<b>-</b>	<b>-</b>

Las transacciones con Viña San Pedro han sido efectuadas a precios de mercado. No se han constituido provisiones de incobrabilidad o deterioro sobre saldos por cobrar a empresas relacionadas, ya que los saldos son recuperables en el corto plazo. Asimismo, no se han constituido garantías por estas operaciones.

BANCHILE CORREDORES DE BOLSA S.A.  
 NOTAS A LOS ESTADOS FINANCIEROS (CONTINUACIÓN)

**16.- SALDOS Y TRANSACCIONES CON ENTIDADES RELACIONADAS, continuación:**

b) Detalle de saldos y transacciones significativas con partes relacionadas, continuación

**Entidad relacionada 6: Quiñenco S.A.**

**Tipo de relación: Controlador Indirecto.**

Al 31 de diciembre de 2022

Concepto	Total transacción			Saldo	
	N° de operaciones	Monto	Resultado	Activo	Pasivo
		M\$	M\$	M\$	M\$
Comisión por administración de cartera	11	87.549	73.571	-	-
Compraventa de moneda extranjera	-	-	-	-	-
Cuentas por cobrar a partes relacionadas	-	-	-	-	-
Intermediación de operaciones a término (IRF e IIFF)	217	1.868.509.416	-	-	-
Intermediación de operaciones a término (IRV)	5	2.299.003	2.296	-	-
Operaciones de financiamiento-venta con retrocompra sobre IRF e IIF	-	-	-	-	-
Otras cuentas por cobrar	1	9.201	7.732	9.201	-
Renta Variable (IRV) disponible	6	30.387	(1.806)	-	-
<b>Total</b>	<b>240</b>	<b>1.870.935.556</b>	<b>81.793</b>	<b>9.201</b>	<b>-</b>

Al 31 de diciembre de 2021

Concepto	Total transacción			Saldo	
	N° de operaciones	Monto	Resultado	Activo	Pasivo
		M\$	M\$	M\$	M\$
Comisión por administración de cartera	11	83.930	70.530	-	-
Compraventa de moneda extranjera	-	-	-	-	-
Cuentas por cobrar a partes relacionadas	-	-	-	-	-
Intermediación de operaciones a término (IRF e IIFF)	180	1.114.752.085	-	-	-
Intermediación de operaciones a término (IRV)	10	145.517.454	56.098	-	-
Operaciones de financiamiento-venta con retrocompra sobre IRF e IIF	-	-	-	-	-
Otras cuentas por cobrar	1	7.874	6.617	7.874	-
Renta Variable (IRV) disponible	3	22.802	(580)	-	-
<b>Total</b>	<b>205</b>	<b>1.260.384.145</b>	<b>132.665</b>	<b>7.874</b>	<b>-</b>

Las transacciones con Quiñenco S.A. han sido efectuadas a precios de mercado. No se han constituido provisiones de incobrabilidad o deterioro sobre saldos por cobrar a empresas relacionadas, ya que los saldos son recuperables en el corto plazo. Asimismo, no se han constituido garantías por estas operaciones.

BANCHILE CORREDORES DE BOLSA S.A.  
 NOTAS A LOS ESTADOS FINANCIEROS (CONTINUACIÓN)

**16.- SALDOS Y TRANSACCIONES CON ENTIDADES RELACIONADAS, continuación:**

b) Detalle de saldos y transacciones significativas con partes relacionadas, continuación

**Entidad relacionada 7: Cía. Cervecerías Unidas**

**Tipo de relación: Relacionada al Controlador.**

Al 31 de diciembre de 2022

Concepto	Total transacción			Saldo	
	N° de operaciones	Monto	Resultado	Activo	Pasivo
		M\$	M\$	M\$	M\$
Compraventa de moneda extranjera	48	52.460.742	-	-	-
Intermediación de operaciones a término (IRF e IIFF)	7	64.447.765	23.016	-	-
Operaciones de financiamiento-venta con retrocompra sobre IRF e IIF	6	75.000.000	(33.763)	-	-
Renta Variable (IRV) disponible	11	376.962	175	-	-
<b>Total</b>	<b>72</b>	<b>192.285.469</b>	<b>(10.572)</b>	-	-

Al 31 de diciembre de 2021

Concepto	Total transacción			Saldo	
	N° de operaciones	Monto	Resultado	Activo	Pasivo
		M\$	M\$	M\$	M\$
Compraventa de moneda extranjera	17	22.036.354	-	-	-
Intermediación de operaciones a término (IRF e IIFF)	-	-	-	-	-
Operaciones de financiamiento-venta con retrocompra sobre IRF e IIF	7	68.200.000	(18.140)	-	-
Renta Variable (IRV) disponible	18	366.550	(346)	-	-
<b>Total</b>	<b>42</b>	<b>90.602.904</b>	<b>(18.486)</b>	-	-

Las transacciones con Cía. Cervecerías Unidas han sido efectuadas a precios de mercado. No se han constituido provisiones de incobrabilidad o deterioro sobre saldos por cobrar a empresas relacionadas, ya que los saldos son recuperables en el corto plazo. Asimismo, no se han constituido garantías por estas operaciones.

BANCHILE CORREDORES DE BOLSA S.A.  
 NOTAS A LOS ESTADOS FINANCIEROS (CONTINUACIÓN)

**16.- SALDOS Y TRANSACCIONES CON ENTIDADES RELACIONADAS, continuación:**

b) Detalle de saldos y transacciones significativas con partes relacionadas, continuación

**Entidad relacionada 8: Inversiones Alabama Limitada**

**Tipo de relación: Relacionada al Controlador.**

Al 31 de diciembre de 2022

Concepto	Total transacción			Saldo	
	N° de operaciones	Monto	Resultado	Activo	Pasivo
		M\$	M\$	M\$	M\$
Compraventa de moneda extranjera	15	11.319.573	-	-	-
Compras y ventas de cartera propia disponible (IRF)	-	-	-	-	-
Intermediación de operaciones a término (IRF e IIFF)	-	-	-	-	-
Intermediación de operaciones a término (IRV)	-	-	-	-	1.250
<b>Total</b>	<b>15</b>	<b>11.319.573</b>	<b>-</b>	<b>-</b>	<b>1.250</b>

Al 31 de diciembre de 2021

Concepto	Total transacción			Saldo	
	N° de operaciones	Monto	Resultado	Activo	Pasivo
		M\$	M\$	M\$	M\$
Compraventa de moneda extranjera	23	30.460.559	-	-	-
Compras y ventas de cartera propia disponible (IRF)	-	-	-	-	-
Intermediación de operaciones a término (IRF e IIFF)	-	-	-	-	-
Intermediación de operaciones a término (IRV)	-	-	-	-	1.192
<b>Total</b>	<b>23</b>	<b>30.460.559</b>	<b>-</b>	<b>-</b>	<b>1.192</b>

Las transacciones con Inversiones Alabama Limitada han sido efectuadas a precios de mercado. No se han constituido provisiones de incobrabilidad o deterioro sobre saldos por cobrar a empresas relacionadas, ya que los saldos son recuperables en el corto plazo. Asimismo, no se han constituido garantías por estas operaciones.

BANCHILE CORREDORES DE BOLSA S.A.  
 NOTAS A LOS ESTADOS FINANCIEROS (CONTINUACIÓN)

**16.- SALDOS Y TRANSACCIONES CON ENTIDADES RELACIONADAS, continuación:**

b) Detalle de saldos y transacciones significativas con partes relacionadas, continuación

**Entidad relacionada 9: Fundación Andrónico Luksic A.**

**Tipo de relación: Relacionada al Controlador.**

Al 31 de diciembre de 2022

Concepto	Total transacción			Saldo	
	N° de operaciones	Monto	Resultado	Activo	Pasivo
		M\$	M\$	M\$	M\$
Comisión por administración de cartera	-	-	-	-	-
Compraventa de moneda extranjera	6	5.572.062	-	-	-
Intermediación de operaciones a término (IRF e IIFF)	1	123.312	-	-	-
Intermediación de operaciones a término (IRV)	21	9.885.784	11.292	-	-
Operaciones de financiamiento-venta con retrocompra sobre IRV-otras	10	-	(1.139)	-	1.139
Otras cuentas por cobrar	-	-	-	-	-
<b>Otras cuentas por cobrar</b>	<b>38</b>	<b>15.581.158</b>	<b>10.153</b>	<b>-</b>	<b>1.139</b>

Al 31 de diciembre de 2021

Concepto	Total transacción			Saldo	
	N° de operaciones	Monto	Resultado	Activo	Pasivo
		M\$	M\$	M\$	M\$
Comisión por administración de cartera	-	-	-	-	-
Compraventa de moneda extranjera	6	3.137.264	-	-	-
Intermediación de operaciones a término (IRF e IIFF)	-	-	-	-	-
Intermediación de operaciones a término (IRV)	16	13.288.606	17.315	-	-
Operaciones de financiamiento-venta con retrocompra sobre IRV-otras	9	-	(877)	-	877
Otras cuentas por cobrar	-	-	-	-	-
<b>Otras cuentas por cobrar</b>	<b>31</b>	<b>16.425.870</b>	<b>16.438</b>	<b>-</b>	<b>877</b>

Las transacciones con Fundación Andrónico Luksic A han sido efectuadas a precios de mercado. No se han constituido provisiones de incobrabilidad o deterioro sobre saldos por cobrar a empresas relacionadas, ya que los saldos son recuperables en el corto plazo. Asimismo, no se han constituido garantías por estas operaciones.

BANCHILE CORREDORES DE BOLSA S.A.  
 NOTAS A LOS ESTADOS FINANCIEROS (CONTINUACIÓN)

**16.- SALDOS Y TRANSACCIONES CON ENTIDADES RELACIONADAS, continuación:**

b) Detalle de saldos y transacciones significativas con partes relacionadas, continuación

**Entidad relacionada 10: Promarca S.A.**

**Tipo de relación: Relacionada al Controlador.**

Al 31 de diciembre de 2022

Concepto	Total transacción			Saldo	
	N° de operaciones	Monto	Resultado	Activo	Pasivo
		M\$	M\$	M\$	M\$
Operaciones de financiamiento-venta con retrocompra sobre IRF e IIF	-	-	-	-	-
<b>Total</b>	-	-	-	-	-

Al 31 de diciembre de 2021

Concepto	Total transacción			Saldo	
	N° de operaciones	Monto	Resultado	Activo	Pasivo
		M\$	M\$	M\$	M\$
Operaciones de financiamiento-venta con retrocompra sobre IRF e IIF	1	1.500.000	(20)	-	-
<b>Total</b>	1	1.500.000	(20)	-	-

Las transacciones con Promarca S.A han sido efectuadas a precios de mercado. No se han constituido provisiones de incobrabilidad o deterioro sobre saldos por cobrar a empresas relacionadas, ya que los saldos son recuperables en el corto plazo. Asimismo, no se han constituido garantías por estas operaciones.

BANCHILE CORREDORES DE BOLSA S.A.  
 NOTAS A LOS ESTADOS FINANCIEROS (CONTINUACIÓN)

**16.- SALDOS Y TRANSACCIONES CON ENTIDADES RELACIONADAS, continuación:**

b) Detalle de saldos y transacciones significativas con partes relacionadas, continuación

**Entidad relacionada 11: Transacciones e Inversiones Arizona Limitada.**

**Tipo de relación: Relacionada al Controlador.**

Al 31 de diciembre de 2022

Concepto	Total transacción			Saldo	
	N° de operaciones	Monto	Resultado	Activo	Pasivo
		M\$	M\$	M\$	M\$
Compraventa de moneda extranjera	5	118.089	-	-	-
Intermediación de Operaciones a término (IRV)	13	5.533.959	5.540	-	-
<b>Total</b>	<b>18</b>	<b>5.652.048</b>	<b>5.540</b>	<b>-</b>	<b>-</b>

Al 31 de diciembre de 2021

Concepto	Total transacción			Saldo	
	N° de operaciones	Monto	Resultado	Activo	Pasivo
		M\$	M\$	M\$	M\$
Compraventa de moneda extranjera	5	17.730	-	-	-
Intermediación de Operaciones a término (IRV)	103	22.535.466	22.536	-	-
<b>Total</b>	<b>108</b>	<b>22.553.196</b>	<b>22.536</b>	<b>-</b>	<b>-</b>

Las transacciones con Transacciones e Inversiones Arizona Limitada han sido efectuadas a precios de mercado. No se han constituido provisiones de incobrabilidad o deterioro sobre saldos por cobrar a empresas relacionadas, ya que los saldos son recuperables en el corto plazo. Asimismo, no se han constituido garantías por estas operaciones.

BANCHILE CORREDORES DE BOLSA S.A.  
 NOTAS A LOS ESTADOS FINANCIEROS (CONTINUACIÓN)

**16.- SALDOS Y TRANSACCIONES CON ENTIDADES RELACIONADAS, continuación:**

b) Detalle de saldos y transacciones significativas con partes relacionadas, continuación

**Entidad relacionada 12: Citigroup Global Markets Limited.**

**Tipo de relación: Relacionada al Controlador.**

Al 31 de diciembre de 2022

Concepto	Total transacción			Saldo	
	N° de operaciones	Monto	Resultado	Activo	Pasivo
		M\$	M\$	M\$	M\$
Compraventa de moneda extranjera	170	251.471.234	-	-	-
Cuentas por cobrar a partes relacionadas	-	-	-	286	-
Intermediación de Operaciones a término (IRV)	2.761	250.409.146	126.543	1.027.587	3.130.016
<b>Total</b>	<b>2.931</b>	<b>501.880.380</b>	<b>126.543</b>	<b>1.027.873</b>	<b>3.130.016</b>

Al 31 de diciembre de 2021

Concepto	Total transacción			Saldo	
	N° de operaciones	Monto	Resultado	Activo	Pasivo
		M\$	M\$	M\$	M\$
Compraventa de moneda extranjera	67	35.739.753	-	-	-
Intermediación de Operaciones a término (IRV)	336	35.670.554	24.954	-	-
<b>Total</b>	<b>403</b>	<b>71.410.307</b>	<b>24.954</b>	<b>-</b>	<b>-</b>

Las transacciones con Citigroup Global Markets Limited han sido efectuadas a precios de mercado. No se han constituido provisiones de incobrabilidad o deterioro sobre saldos por cobrar a empresas relacionadas, ya que los saldos son recuperables en el corto plazo. Asimismo, no se han constituido garantías por estas operaciones.

BANCHILE CORREDORES DE BOLSA S.A.  
 NOTAS A LOS ESTADOS FINANCIEROS (CONTINUACIÓN)

**16.-SALDOS Y TRANSACCIONES CON ENTIDADES RELACIONADAS, continuación:**

c) Préstamos, remuneraciones y compensaciones a ejecutivos principales del intermediario

Resumen	31.12.2022	31.12.2021
	M\$	M\$
Remuneraciones del personal	7.431.642	6.678.776
Bonos y/o Gratificaciones	2.579.705	3.012.483
Incentivos	1.357.014	1.369.665
Dietas por sesiones de directorios	48.865	44.735
<b>Total</b>	<b>11.417.226</b>	<b>11.105.659</b>

(\*) Contiene Remuneraciones y Dietas.

d) Conformación del Directorio y del Personal clave de la Gerencia.

Cargo	N° de ejecutivos	
	31.12.2022	31.12.2021
<b>Directorio</b>		
Directores	3	3
<b>Personal Clave de la Gerencia de la CB</b>		
Gerente General	1	1
Gerente Divisionales	10	9
Gerentes de Área	21	20
Subgerentes	51	49
<b>Total</b>	<b>83</b>	<b>79</b>

Se entiende por ejecutivos principales para estos efectos, a aquellas personas que tienen autoridad y responsabilidad para planificar, dirigir y controlar las actividades de la entidad, ya sea directa o indirectamente, incluyendo cualquier miembro de la Administración, tales como: Gerente General, Gerente Divisionales, Gerentes de Área y Subgerentes.

BANCHILE CORREDORES DE BOLSA S.A.  
NOTAS A LOS ESTADOS FINANCIEROS (CONTINUACIÓN)

**17.- INVERSIONES EN SOCIEDADES**

a) Inversiones valoradas por el método de la participación (VP)

Al 31 de Diciembre de 2022

Nombre de la entidad	N° de Acciones	Participación	Valor patrimonial proporcional	Información emisor		
				Patrimonio	Resultados	Fecha de información
	N°	%	M\$	M\$	M\$	DD/MM/AA
Entidad N°1	-	-	-	-	-	-
Entidad N°2	-	-	-	-	-	-
Entidad N°3	-	-	-	-	-	-
<b>Total</b>	-	-	-	-	-	-

Al 31 de diciembre de 2021

Nombre de la entidad	N° de Acciones	Participación	Valor patrimonial proporcional	Información emisor		
				Patrimonio	Resultados	Fecha de información
	N°	%	M\$	M\$	M\$	DD/MM/AA
Entidad N°1	-	-	-	-	-	-
Entidad N°2	-	-	-	-	-	-
Entidad N°3	-	-	-	-	-	-
<b>Total</b>	-	-	-	-	-	-

Movimiento de las inversiones por Sociedad:

Movimiento entidad 1	31.12.2022	31.12.2021
	M\$	M\$
Saldo al inicio	-	-
Adquisiciones	-	-
Ventas	-	-
Utilidad (pérdida)	-	-
Otros movimientos patrimoniales	-	-
<b>Total</b>	-	-

BANCHILE CORREDORES DE BOLSA S.A.  
 NOTAS A LOS ESTADOS FINANCIEROS (CONTINUACIÓN)

---

**17.- INVERSIONES EN SOCIEDADES, continuación:**

b) Inversiones valoradas a valor razonable por patrimonio

Al 31 de Diciembre de 2022

Nombre de la entidad	N° de Acciones	Valor razonable
	N°	M\$
Bolsa de Comercio, Bolsa de Valores	3.000.000	5.342.400
Bolsa Electrónica de Chile, Bolsa de Valores	300.000	349.500
CCLV contraparte Central	2	7.986
<b>Total</b>	<b>3.300.002</b>	<b>5.699.886</b>

Al 31 de diciembre de 2021

Nombre de la entidad	N° de Acciones	Valor razonable
	N°	M\$
Bolsa de Comercio, Bolsa de Valores	3.000.000	5.281.500
Bolsa Electrónica de Chile, Bolsa de Valores	300.000	210.000
CCLV contraparte Central	2	7.986
<b>Total</b>	<b>3.300.002</b>	<b>5.499.486</b>

BANCHILE CORREDORES DE BOLSA S.A.  
 NOTAS A LOS ESTADOS FINANCIEROS (CONTINUACIÓN)

**17.- INVERSIONES EN SOCIEDADES, continuación:**

b) Inversiones valoradas a valor razonable por patrimonio, continuación

Movimiento de las inversiones en cada sociedad, de acuerdo al siguiente cuadro:

Bolsa de Comercio, Bolsa de Valores	31.12.2022	31.12.2021
	M\$	M\$
Saldo al inicio	5.281.500	6.650.700
Adquisiciones	-	-
Ventas	-	-
Utilidad (pérdida)	-	-
Otros movimientos patrimoniales	60.900	(1.369.200)
<b>Total</b>	<b>5.342.400</b>	<b>5.281.500</b>

Bolsa Electrónica de Chile, Bolsa de valores	31.12.2022	31.12.2021
	M\$	M\$
Saldo al inicio	210.000	210.000
Adquisiciones	-	-
Ventas	-	-
Utilidad (pérdida)	-	-
Otros movimientos patrimoniales	139.500	-
<b>Total</b>	<b>349.500</b>	<b>210.000</b>

CCLV, contraparte central	31.12.2022	31.12.2021
	M\$	M\$
Saldo al inicio	7.986	7.986
Adquisiciones	-	-
Ventas	-	-
Utilidad (pérdida)	-	-
Otros movimientos patrimoniales	-	-
<b>Total</b>	<b>7.986</b>	<b>7.986</b>

<b>Total Inversiones</b>	<b>5.699.886</b>	<b>5.499.486</b>
--------------------------	------------------	------------------

BANCHILE CORREDORES DE BOLSA S.A.  
 NOTAS A LOS ESTADOS FINANCIEROS (CONTINUACIÓN)

**17.- INVERSIONES EN SOCIEDADES, continuación:**

c) Dividendos percibidos de cada una de las entidades

Bolsa de Comercio, Bolsa de Valores	01.01.2022	01.01.2021
	31.12.2022	31.12.2021
	M\$	M\$
Abril	309.300	258.990
Junio	77.430	47.250
Septiembre	64.470	49.200
Diciembre	35.730	44.250
<b>Subtotal</b>	<b>486.930</b>	<b>399.690</b>

Bolsa Electrónica de Chile, Bolsa de Valores	01.01.2022	01.01.2021
	31.12.2022	31.12.2021
	M\$	M\$
Abril	11.960	-
<b>Subtotal</b>	<b>11.960</b>	<b>-</b>

CCLV, contraparte central	01.01.2022	01.01.2021
	31.12.2022	31.12.2021
	M\$	M\$
Abril	-	1.178
<b>Subtotal</b>	<b>-</b>	<b>1.178</b>

<b>Total</b>	<b>498.890</b>	<b>400.868</b>
--------------	----------------	----------------

BANCHILE CORREDORES DE BOLSA S.A.  
NOTAS A LOS ESTADOS FINANCIEROS (CONTINUACIÓN)

**18.- INTANGIBLES**

Al 31 de Diciembre de 2022

Intangibles	Marcas y Licencias	Desarrollos de Software	Otros	Total
	M\$	M\$	M\$	M\$
Saldo inicial al 01/01/2022	-	1.174.230	-	1.174.230
Adiciones del ejercicio	-	823.866	-	823.866
Bajas, deterioro del ejercicio	-	-	-	-
Reclasificaciones	-	-	-	-
Otros (1)	-	(105.986)	-	(105.986)
<b>Valor bruto al 31/12/2022</b>	-	<b>1.892.110</b>	-	<b>1.892.110</b>
Amortización del ejercicio	-	(331.267)	-	(331.267)
Amortización acumulada	-	(434.766)	-	(434.766)
Bajas, deterioro del ejercicio	-	-	-	-
Otros (1)	-	105.986	-	105.986
<b>Valor neto al 31/12/2022</b>	-	<b>1.232.063</b>	-	<b>1.232.063</b>

(1)Corresponde al traspaso de amortización acumulada, para dejar a valor neto los intangibles que terminan su vida útil.

Al 31 de diciembre de 2021

Intangibles	Marcas y Licencias	Desarrollos de Software	Otros	Total
	M\$	M\$	M\$	M\$
Saldo inicial al 01/01/2021	-	1.253.240	-	1.253.240
Adiciones del ejercicio	-	585.360	-	585.360
Bajas, deterioro del ejercicio	-	(308.466)	-	(308.466)
Reclasificaciones	-	(50.272)	-	(50.272)
Otros (1)	-	(305.632)	-	(305.632)
<b>Valor bruto al 31/12/2021</b>	-	<b>1.174.230</b>	-	<b>1.174.230</b>
Amortización del ejercicio	-	(178.931)	-	(178.931)
Amortización acumulada	-	(726.419)	-	(726.419)
Bajas, deterioro del ejercicio	-	164.952	-	164.952
Otros (1)	-	305.632	-	305.632
<b>Valor neto al 31/12/2021</b>	-	<b>739.464</b>	-	<b>739.464</b>

(1)Corresponde al traspaso de amortización acumulada, para dejar a valor neto los intangibles que terminan su vida útil.

BANCHILE CORREDORES DE BOLSA S.A.  
 NOTAS A LOS ESTADOS FINANCIEROS (CONTINUACIÓN)

**19.- PROPIEDADES, PLANTA Y EQUIPO**

a) La composición y el movimiento de propiedades, plantas y equipos, es el siguiente:

Al 31 de Diciembre de 2022

Propiedades, planta y equipo	Maquinarias y equipos	Muebles y Útiles	Otros	Mejoras de derechos por arrendamientos	Activo por derecho en uso (2)	Total
	M\$	M\$	M\$	M\$	M\$	M\$
Saldo inicial al 01/01/2022	1.167.706	354.109	18.077	1.731.192	12.355.923	15.627.007
Adiciones del ejercicio	203.868	-	21.630	-	509.346	734.844
Otros	-	-	-	-	1.192.349	1.192.349
Bajas o retiros del ejercicio	(1.485)	-	-	-	-	(1.485)
Ajustes y/o reclasificaciones (1)	(307.041)	(3.107)	-	(72.249)	-	(382.397)
<b>Valor bruto al 31/12/2022</b>	<b>1.063.048</b>	<b>351.002</b>	<b>39.707</b>	<b>1.658.943</b>	<b>14.057.618</b>	<b>17.170.318</b>
Depreciación del ejercicio	(254.357)	(117.910)	(2.529)	(200.328)	(1.395.724)	(1.970.848)
Depreciación acumulada	(638.669)	(219.926)	(16.269)	(688.989)	(3.083.806)	(4.647.659)
Bajas o retiros del ejercicio	1.298	-	-	-	-	1.298
Ajustes y/o reclasificaciones (1)	307.041	3.107	-	72.249	-	382.397
<b>Valor neto al 31/12/2022</b>	<b>478.361</b>	<b>16.273</b>	<b>20.909</b>	<b>841.875</b>	<b>9.578.088</b>	<b>10.935.506</b>

(1) Corresponde al traspaso de la depreciación acumulada, para dejar a valor neto los activos que terminan su vida útil.

(2) Incluye activo por derecho de uso del bien arrendado por la aplicación de la NIIF 16, de acuerdo a lo descrito en nota 3.18.

BANCHILE CORREDORES DE BOLSA S.A.  
NOTAS A LOS ESTADOS FINANCIEROS (CONTINUACIÓN)

**19.- PROPIEDADES, PLANTA Y EQUIPO, continuación:**

Al 31 de diciembre de 2021

Propiedades, planta y equipo	Maquinarias y equipos	Muebles y Útiles	Otros	Mejoras de derechos por arrendamientos	Activo por derecho en uso (2)	Total
	M\$	M\$	M\$	M\$	M\$	M\$
Saldo inicial al 01/01/2021	836.142	674.171	36.150	1.731.192	9.871.338	13.148.993
Adiciones del ejercicio	427.102	426	-	-	2.116.155	2.543.683
Otros	-	-	-	-	567.700	567.700
Bajas o retiros del ejercicio	-	-	(18.073)	-	(199.270)	(217.343)
Ajustes y/o reclasificaciones (1)	(95.538)	(320.488)	-	-	-	(416.026)
<b>Valor bruto al 31/12/2021</b>	<b>1.167.706</b>	<b>354.109</b>	<b>18.077</b>	<b>1.731.192</b>	<b>12.355.923</b>	<b>15.627.007</b>
Depreciación del ejercicio	(180.682)	(67.358)	(3.615)	(182.104)	(1.157.160)	(1.590.919)
Depreciación acumulada	(554.445)	(472.136)	(25.305)	(506.885)	(2.034.908)	(3.593.679)
Bajas o retiros del ejercicio	-	-	12.651	-	108.262	120.913
Ajustes y/o reclasificaciones (1)	96.458	319.568	-	-	-	416.026
<b>Valor neto al 31/12/2021</b>	<b>529.037</b>	<b>134.183</b>	<b>1.808</b>	<b>1.042.203</b>	<b>9.272.117</b>	<b>10.979.348</b>

(1) Corresponde al traspaso de la depreciación acumulada, para dejar a valor neto los activos que terminan su vida útil.

(2) Incluye activo por derecho de uso del bien arrendado por la aplicación de la NIIF 16, de acuerdo a lo descrito en nota 3.18.

Adiciones del ejercicio:

Adiciones	31.12.2022	31.12.2021
	M\$	M\$
Servidores	50.640	197.051
Muebles	-	426
Impresoras	-	-
Equipos de comunicación	-	-
Activo por derecho en uso	509.346	2.116.155
Vehículo	21.630	-
Otros equipos de computación	-	49.293
Comunicaciones	104.090	-
Remodelaciones	-	-
PC- notebook	49.138	180.758
<b>Valor neto</b>	<b>734.844</b>	<b>2.543.683</b>

BANCHILE CORREDORES DE BOLSA S.A.  
 NOTAS A LOS ESTADOS FINANCIEROS (CONTINUACIÓN)

**19.- PROPIEDADES, PLANTA Y EQUIPO, continuación:**

Bajas del ejercicio:

Bajas	31.12.2022	31.12.2021
	M\$	M\$
Vehículos	-	5.422
Equipos de Oficina	-	-
Impresoras	-	-
Otros Equipos de Computación	-	-
Activos por derecho en uso	-	91.008
Otros Mobiliarios	-	-
PC-Notebook	187	-
Comunicaciones	-	-
Muebles y utiles	-	-
<b>Valor neto</b>	<b>187</b>	<b>96.430</b>

**20.- OTROS ACTIVOS**

Concepto	31.12.2022	31.12.2021
	M\$	M\$
Boleta en garantía por proceso de licitación de renta fija (1)	-	15.496
Anticipo de proveedores	14.750	32.736
Otros	429.829	187.581
Garantía efectivo Pershing (1)	104.145	104.442
Garantía arriendo Oficinas (1)	32.664	28.832
Gastos anticipados	1.741.621	628.339
Garantía derivados US\$ (1)	1.443.053	3.197.552
<b>Total</b>	<b>3.766.062</b>	<b>4.194.978</b>

(1)Garantías informadas en nota N°31 "Contingencias y Compromisos".

BANCHILE CORREDORES DE BOLSA S.A.  
 NOTAS A LOS ESTADOS FINANCIEROS (CONTINUACIÓN)

**21.- IMPUESTOS**

a) Impuestos por pagar (Recuperar):

Concepto	31.12.2022	31.12.2021
	M\$	M\$
Provisión Impuesto Renta	5.826.981	7.955.702
Provisión Gasto rechazado	10.655	2.171
Impuesto único 10% Art. 107	268.004	-
Pago Provisional Mensual	(9.533.967)	(6.970.689)
Crédito Gasto de Capacitación	(150.385)	(122.407)
Impuesto por recuperar	(107.949)	(30.881)
Otros Créditos	(70.316)	(72.545)
<b>Sub-Total Impuesto Renta por Pagar (Recuperar)</b>	<b>(3.756.977)</b>	<b>761.351</b>
IVA Débito Fiscal	565.395	693.825
Impuesto único a los trabajadores	221.187	195.983
Impuesto segunda categoría	1.937	1.265
Otros Impuestos	8.949	39.602
PPM por pagar	908.168	672.156
<b>Sub-Total Otros Impuestos por Pagar (Recuperar)</b>	<b>1.705.636</b>	<b>1.602.831</b>
<b>Total Impuesto por Pagar (Recuperar)</b>	<b>(2.051.341)</b>	<b>2.364.182</b>

BANCHILE CORREDORES DE BOLSA S.A.  
NOTAS A LOS ESTADOS FINANCIEROS (CONTINUACIÓN)

**21.- IMPUESTOS, continuación:**

b) Impuestos diferidos:

A continuación se presenta la situación correspondiente a los saldos de todas las cuentas de activos y pasivos por impuestos diferidos.

Al 31 de diciembre de 2022

Concepto	Activo	Activo	Pasivo	Pasivo
	Corrientes	No Corrientes	Corrientes	No Corrientes
	M\$	M\$	M\$	M\$
Provisión vacaciones	299.211	299.211	-	-
Provisión de cuentas incobrables	149.439	-	-	-
Provisión mayor valor cartera de inversión	-	-	144.808	-
Provisión menor valor cartera de inversión	294.257	-	-	-
Provisión valor razonable bolsas	-	-	-	1.023.043
Provisión bonos gestión	1.883.578	-	-	-
Depreciación activo fijo	-	-	-	33.589
Activo/Pasivo por arrendamiento	-	-	11.235	(77.958)
Amortización intangibles	-	-	473.986	556.097
Pactos	-	-	(8.265)	-
Provisiones varias	1.038.382	-	-	-
Perdida Tributaria	-	-	-	-
<b>Sub-Total impuestos diferidos</b>	<b>3.664.867</b>	<b>299.211</b>	<b>621.764</b>	<b>1.534.771</b>
Cuentas complementarias netas	-	-	-	-
<b>Total Impuestos Diferidos</b>	<b>3.664.867</b>	<b>299.211</b>	<b>621.764</b>	<b>1.534.771</b>
<b>Totales Netos</b>	-	<b>1.807.543</b>	-	-

Al 31 de diciembre 2021

Concepto	Activo	Activo	Pasivo	Pasivo
	Corrientes	No Corrientes	Corrientes	No Corrientes
	M\$	M\$	M\$	M\$
Provisión vacaciones	262.308	262.309	-	-
Provisión de cuentas incobrables	47.785	-	-	-
Provisión mayor valor cartera de inversión	-	-	26.705	-
Provisión menor valor cartera de inversión	125.417	-	-	-
Provisión valor razonable bolsas	-	-	-	968.935
Provisión bonos gestión	1.603.952	-	-	-
Depreciación activo fijo	-	-	-	68.046
Activo/Pasivo por arrendamiento	-	-	14.186	(65.082)
Amortización intangibles	-	-	381.959	268.743
Pactos	-	-	10.208	-
Provisiones varias	1.064.642	-	-	-
Perdida Tributaria	-	-	-	-
<b>Sub-Total impuestos diferidos</b>	<b>3.104.104</b>	<b>262.309</b>	<b>433.058</b>	<b>1.240.642</b>
Cuentas complementarias netas	-	-	-	-
<b>Total Impuestos Diferidos</b>	<b>3.104.104</b>	<b>262.309</b>	<b>433.058</b>	<b>1.240.642</b>
<b>Totales Netos</b>	-	<b>1.692.713</b>	-	-

BANCHILE CORREDORES DE BOLSA S.A.  
 NOTAS A LOS ESTADOS FINANCIEROS (CONTINUACIÓN)

**21.- IMPUESTOS, continuación:**

c) Detalle cuenta impuesto a la renta:

De acuerdo a lo anterior, el resultado del ejercicio ha sido afectado por la aplicación de lo dispuesto en NIC 12, de acuerdo a lo siguiente:

Concepto	01.01.2022 31.12.2022	01.01.2021 31.12.2021
	M\$	M\$
Gasto tributario corriente	(5.826.981)	(7.955.702)
Impuesto a la renta ejercicio anterior	(324.240)	(23.697)
Efecto por activos o pasivos por impuesto diferido del ejercicio	168.937	360.176
Gasto rechazado Art. 21	(10.655)	(2.171)
Impuesto único 10% Art. 107	(268.004)	-
<b>Total Impuesto a la Renta</b>	<b>(6.260.943)</b>	<b>(7.621.394)</b>

d) Reconciliación de la tasa efectiva:

Concepto	01.01.2022 al 31.12.2022		01.01.2021 al 31.12.2021	
	M\$		M\$	
<b>Utilidad financiera antes de impuestos</b>	<b>48.671.176</b>		<b>35.522.984</b>	
	Tasa de	Impuesto	Tasa de	Impuesto
	%	M\$	%	M\$
Impuesto a la Renta	27,00	13.141.218	27,00	9.591.206
Revalorización capital propio	(9,82)	(4.779.874)	(6,37)	(2.263.274)
Dividendos recibidos	(0,34)	(166.549)	(0,43)	(149.043)
Gastos e ingresos no Tributarios Art 104 y 107	(3,29)	(1.600.820)	1,04	370.763
Ajuste Impuesto renta ejr. Anterior	0,66	324.241	0,07	23.697
Impuesto Unico	0,57	278.659	0,00	586
Otros Agregados y deducciones permanentes	(1,92)	(935.932)	0,14	47.459
<b>Tasa Efectiva y gasto por impuesto a la renta</b>	<b>12,86</b>	<b>6.260.943</b>	<b>21,45</b>	<b>7.621.394</b>

BANCHILE CORREDORES DE BOLSA S.A.  
 NOTAS A LOS ESTADOS FINANCIEROS (CONTINUACIÓN)

**22.- PASIVOS FINANCIEROS A VALOR RAZONABLE**

Resumen	31.12.2022	31.12.2021
	M\$	M\$
Pasivos financieros	55.101.100	77.601.219
Obligaciones por instrumentos recibidos y utilizados en ventas a término	6.271.026	9.610.355
<b>Total</b>	<b>61.372.126</b>	<b>87.211.574</b>

a) Pasivos financieros

Al 31 de diciembre de 2022

Contrapartes	Total valor razonable	Vencimiento	
		Hasta 7 días	Más de 7 días
	M\$	M\$	M\$
Personas naturales	5.507	-	5.507
Personas jurídicas	878.977	331.141	547.836
Intermediario de valores	-	-	-
Inversionistas institucionales	29.744.522	474.286	29.270.236
Partes relacionadas	24.472.094	1.163.995	23.308.099
<b>Total</b>	<b>55.101.100</b>	<b>1.969.422</b>	<b>53.131.678</b>

Al 31 de diciembre de 2021

Contrapartes	Total valor razonable	Vencimiento	
		Hasta 7 días	Más de 7 días
	M\$	M\$	M\$
Personas naturales	14	-	14
Personas jurídicas	117.466	60.377	57.089
Intermediario de valores	1.117.060	152.740	964.320
Inversionistas institucionales	30.449.620	7.572.091	22.877.529
Partes relacionadas	45.917.059	662.941	45.254.118
<b>Total</b>	<b>77.601.219</b>	<b>8.448.149</b>	<b>69.153.070</b>

BANCHILE CORREDORES DE BOLSA S.A.  
 NOTAS A LOS ESTADOS FINANCIEROS (CONTINUACIÓN)

**22.- PASIVOS FINANCIEROS A VALOR RAZONABLE, continuación:**

b) Obligaciones por instrumentos recibidos y utilizados en ventas a término

Al 31 de diciembre de 2022

Tipo de operación	Instrumentos recibidos	Instrumentos no utilizados	Saldo (Instrumentos utilizados)
	M\$	M\$	M\$
Por préstamos de IRV	2.982.342	-	2.982.342
Por préstamos de IRF e IIF	-	-	-
Por compras con retroventas sobre IRV	53.173.160	(49.884.476)	3.288.684
Por compras con retroventas sobre IRF e IIFF	-	-	-
<b>Total</b>	<b>56.155.502</b>	<b>(49.884.476)</b>	<b>6.271.026</b>

Al 31 de diciembre de 2021

Tipo de operación	Instrumentos recibidos	Instrumentos no utilizados	Saldo (Instrumentos utilizados)
	M\$	M\$	M\$
Por préstamos de IRV	8.422.170	-	8.422.170
Por préstamos de IRF e IIF	-	-	-
Por compras con retroventas sobre IRV	65.531.210	(64.343.025)	1.188.185
Por compras con retroventas sobre IRF e IIFF	-	-	-
<b>Total</b>	<b>73.953.380</b>	<b>(64.343.025)</b>	<b>9.610.355</b>

**BANCHILE CORREDORES DE BOLSA S.A.**  
**NOTAS A LOS ESTADOS FINANCIEROS (CONTINUACIÓN)**

**22.- PASIVOS FINANCIEROS A VALOR RAZONABLE, continuación:**

b) Obligaciones por instrumentos recibidos y utilizados en ventas a término, continuación

Detalle de los instrumentos de renta variable recibidos y utilizados, de acuerdo al siguiente cuadro:

Al 31 de diciembre de 2022

Emisores	Préstamos de IRV		Compras con retroventas sobre IRV		Total		Unidades	
	Recibidos	Utilizado	Recibidos	Utilizado	Recibidos	Utilizado	Recibidos	Utilizados
	M\$	M\$	M\$	M\$	M\$	M\$		
ACWI	492.165	492.165	-	-	492.165	492.165	6.820	6.820
AGUAS-A	39.849	39.849	26.590	-	66.439	39.849	339.151	203.416
ANDINA-B	683.299	683.299	8.736	-	692.035	683.299	332.725	328.525
ANT ARCHILE	-	-	1.416.218	-	1.416.218	-	196.697	-
BCI	-	-	8.673.743	-	8.673.743	-	355.627	-
BSANT ANDER	-	-	892.774	-	892.774	-	26.296.736	-
CAP	-	-	107.982	-	107.982	-	15.537	-
CENCOSHOPP	333.239	333.239	1.874	-	335.113	333.239	250.309	248.909
CENCOSUD	-	-	115.166	-	115.166	-	82.556	-
CFIBCHMPGB	-	-	568.911	-	568.911	-	320.175	-
CFIBMPPEM-E	-	-	161.818	-	161.818	-	126.532	-
CFIIMDLAT	-	-	1.859.030	-	1.859.030	-	14.124	-
CFIMRCLP	-	-	289.241	-	289.241	-	19.767	-
CFMITNIPSA	-	-	-	-	-	-	-	-
CMPC	-	-	746.414	-	746.414	-	527.166	-
COLBUN	-	-	14.131	-	14.131	-	161.862	-
CONCHAT ORO	-	-	2.069.028	-	2.069.028	-	1.933.671	-
COPEC	-	-	136.719	-	136.719	-	21.602	-
ECL	-	-	48.664	-	48.664	-	99.315	-
EEM	454.209	454.209	-	-	454.209	454.209	14.096	14.096
ENELCHILE	-	-	1.031.527	-	1.031.527	-	26.456.187	-
ENTEL	-	-	2.080	-	2.080	-	710	-
EZU	81.555	81.555	-	-	81.555	81.555	2.430	2.430
FALABELLA	-	-	83.825	-	83.825	-	50.803	-
HF	-	-	2.066	-	2.066	-	1.600	-
IAM	9.672	9.672	10.041	-	19.713	9.672	41.474	20.349
ILC	-	-	146.969	-	146.969	-	44.685	-
ILF	23.840	23.840	-	-	23.840	23.840	1.225	1.225
IT AUCORP	-	-	8.286.793	-	8.286.793	-	4.431.440.012	-
IVV	-	-	-	-	-	-	-	-
MALLPLAZA	-	-	1.491.595	-	1.491.595	-	1.409.825	-
MULTI X	-	-	1.854	-	1.854	-	7.500	-
NORTEGRAN	-	-	287.879	-	287.879	-	31.635.000	-
ORO BLANCO	-	-	2.462	-	2.462	-	366.986	-
PARAUCO	-	-	1.668.734	-	1.668.734	-	1.542.411	-
SECURITY	-	-	4.372.162	-	4.372.162	-	25.372.345	-
SK	-	-	771.992	-	771.992	-	670.016	-
SMU	-	-	2.373.526	-	2.373.526	-	20.433.236	-
SQM-A	-	-	6.012	-	6.012	-	100	-
SQM-B	-	-	15.496.604	3.288.684	15.496.604	3.288.684	273.838	47.940
SQM US	6.788	6.788	-	-	6.788	6.788	100	100
SPY	857.726	857.726	-	-	857.726	857.726	2.638	2.638
<b>Total</b>	<b>2.982.342</b>	<b>2.982.342</b>	<b>53.173.160</b>	<b>3.288.684</b>	<b>56.155.502</b>	<b>6.271.026</b>	<b>4.570.867.589</b>	<b>876.448</b>

**BANCHILE CORREDORES DE BOLSA S.A.**  
**NOTAS A LOS ESTADOS FINANCIEROS (CONTINUACIÓN)**

**22.- PASIVOS FINANCIEROS A VALOR RAZONABLE, continuación:**

b) Obligaciones por instrumentos recibidos y utilizados en ventas a término, continuación

Detalle de los instrumentos de renta variable recibidos y utilizados, de acuerdo al siguiente cuadro:

Al 31 de diciembre de 2021

Emisores	Préstamos de IRV		Compras con retroventas sobre IRV		Total		Unidades	
	Recibidos	Utilizado	Recibidos	Utilizado	Recibidos	Utilizado	Recibidos	Utilizados
	M\$	M\$	M\$	M\$	M\$	M\$		
AESANDES	-	-	6.127.736	-	6.127.736	-	46.135.642	-
ACWI	1.749.450	1.749.450	-	-	1.749.450	1.749.450	19.366	19.366
AGUAS-A	73.712	73.712	-	296.656	706.321	370.368	6.470.822	2.389.473
ANDINA-A	-	-	310.038	-	310.038	-	193.774	-
ANDINA-B	-	-	744.383	354.547	744.383	354.547	594.016	191.647
ANTARCHILE	-	-	1.037.000	-	1.037.000	-	163.823	-
BANVIDA	-	-	247.575	-	247.575	-	959.000	-
BCI	-	-	12.937.623	-	12.937.623	-	519.792	-
BSANT ANDER	156.980	156.980	167.726	5.752	324.706	162.732	9.648.429	4.751.316
CFMITNIPSA	121.386	121.386	-	-	121.386	121.386	45.395	45.395
CAP	-	-	243.854	-	243.854	-	29.380	-
CENCOSHOPP	162.027	162.027	8.526	-	170.553	162.027	168.697	160.264
CENCOSUD	-	-	953.274	-	953.274	-	668.964	-
CFIBCHMPGB	-	-	194.489	-	194.489	-	82.405	-
EEM	318.814	318.814	-	-	318.814	318.814	7.617	7.617
CFIBCHMPUS	-	-	194.250	-	194.250	-	71.108	-
CFIMDLAT	-	-	4.542.300	-	4.542.300	-	32.905	-
EZU	61.833	61.833	-	-	61.833	61.833	1.480	1.480
CFIMRCLP	-	-	1.047.606	-	1.047.606	-	77.991	-
CMPC	-	-	72.669	-	72.669	-	50.889	-
ILF	-	-	-	-	-	-	-	-
COLBUN	-	-	212.259	-	212.259	-	3.062.900	-
CONCHATORO	-	-	1.174.663	-	1.174.663	-	896.689	-
COPEC	621.916	621.916	2.535.570	-	3.157.486	621.916	479.424	94.430
ECL	-	-	90.313	-	90.313	-	179.907	-
EMBONOR-B	-	-	815.747	-	815.747	-	835.961	-
ENELCHILE	-	-	748.279	-	748.279	-	25.110.019	-
ENELGXCH	-	-	789	-	789	-	5.338	-
ENTEL	-	-	1.205.578	-	1.205.578	-	418.749	-
FALABELLA	-	-	3.624.408	-	3.624.408	-	1.304.213	-
FORUS	-	-	46.042	-	46.042	-	41.856	-
HABITAT	-	-	35.517	-	35.517	-	76.255	-
HF	-	-	672.850	-	672.850	-	790.147	-
IAM	-	-	252.453	-	252.453	-	655.723	-
INVERCAP	-	-	10.880	-	10.880	-	4.609	-
ITAUCORP	-	-	5.335.791	-	5.335.791	-	3.237.737.037	-
LIPIGAS	-	-	1.043.880	-	1.043.880	-	474.491	-
MALLPLAZA	-	-	12.402	-	12.402	-	13.208	-
MULTI X	-	-	87.436	-	87.436	-	356.633	-
NORTEGRAN	-	-	42	-	42	-	9.175	-
NUEVAPOLAR	-	-	11.300	-	11.300	-	1.000.000	-
ORO BLANCO	-	-	253.228	-	253.228	-	66.832.493	-
PARAUÇO	-	-	14.002.183	531.230	14.002.183	531.230	15.462.722	565.198
RIPLEY	-	-	109.891	-	109.891	-	799.205	-
SECURITY	-	-	81.365	-	81.365	-	679.742	-
SK	-	-	473.939	-	473.939	-	604.399	-
SMU	-	-	1.633.612	-	1.633.612	-	18.995.493	-
SONDA	-	-	53.982	-	53.982	-	215.926	-
SPY	5.156.052	5.156.052	-	-	5.156.052	5.156.052	12.700	12.700
SQM-A	-	-	205.821	-	205.821	-	4.235	-
SQM-B	-	-	1.339.332	-	1.339.332	-	30.797	-
<b>Total</b>	<b>8.422.170</b>	<b>8.422.170</b>	<b>65.531.210</b>	<b>1.188.185</b>	<b>73.953.380</b>	<b>9.610.355</b>	<b>3.443.031.541</b>	<b>8.238.886</b>

BANCHILE CORREDORES DE BOLSA S.A.  
 NOTAS A LOS ESTADOS FINANCIEROS (CONTINUACIÓN)

**23.- OBLIGACIONES POR FINANCIAMIENTO**

Resumen	31.12.2022	31.12.2021
	M\$	M\$
Obligaciones por operaciones venta con retrocompra sobre IRV	-	-
Obligaciones por operaciones de venta con retrocompra sobre IRF e IIF	263.223.024	137.904.122
Prima por pagar por préstamos de acciones	8.328	7.120
Otras obligaciones por financiamiento	-	-
<b>Total</b>	<b>263.231.352</b>	<b>137.911.242</b>

a) Obligaciones por operaciones de venta con retrocompra sobre IRV (Simultáneas)

Al 31 de diciembre de 2022

Contrapartes	Tasa promedio	Vencimiento		Total	Valor razonable del activo subyacente
		Hasta 7 días	Más de 7 días		
	%	M\$	M\$	M\$	M\$
Personas naturales	-	-	-	-	-
Personas jurídicas	-	-	-	-	-
Intermediario de valores	-	-	-	-	-
Inversionistas institucionales	-	-	-	-	-
Partes relacionadas	-	-	-	-	-
<b>Total</b>	-	-	-	-	-

Al 31 de diciembre de 2021

Contrapartes	Tasa promedio	Vencimiento		Total	Valor razonable del activo subyacente
		Hasta 7 días	Más de 7 días		
	%	M\$	M\$	M\$	M\$
Personas naturales	-	-	-	-	-
Personas jurídicas	-	-	-	-	-
Intermediario de valores	-	-	-	-	-
Inversionistas institucionales	-	-	-	-	-
Partes relacionadas	-	-	-	-	-
<b>Total</b>	-	-	-	-	-

BANCHILE CORREDORES DE BOLSA S.A.  
 NOTAS A LOS ESTADOS FINANCIEROS (CONTINUACIÓN)

**23.- OBLIGACIONES POR FINANCIAMIENTO, continuación:**

- b) Obligaciones por operaciones de venta con retrocompra sobre IRF e IIF (Contratos de retrocompras)

Al 31 de diciembre de 2022

Contrapartes	Tasa promedio	Vencimiento		Total	Valor razonable del activo Subyacente
		Hasta 7 días	Más de 7 días		
	%	M\$	M\$	M\$	M\$
Personas naturales	0,29	-	51.877	51.877	51.701
Personas jurídicas	0,92	108.695.216	4.182.891	112.878.107	112.685.220
Intermediario de valores	-	-	-	-	-
Inversionistas institucionales	0,91	42.716.626	45.785.118	88.501.744	88.119.618
Partes relacionadas	0,88	54.765.767	7.025.529	61.791.296	61.603.223
<b>Total</b>		<b>206.177.609</b>	<b>57.045.415</b>	<b>263.223.024</b>	<b>262.459.762</b>

Al 31 de diciembre de 2021

Contrapartes	Tasa promedio	Vencimiento		Total	Valor razonable del activo Subyacente
		Hasta 7 días	Más de 7 días		
	%	M\$	M\$	M\$	M\$
Personas naturales	0,30	-	51.609	51.609	51.294
Personas jurídicas	0,30	83.099.076	1.683.906	84.782.982	84.703.835
Intermediario de valores	-	-	-	-	-
Inversionistas institucionales	0,28	213.586	-	213.586	213.600
Partes relacionadas	0,29	4.504.941	48.351.004	52.855.945	52.749.724
<b>Total</b>		<b>87.817.603</b>	<b>50.086.519</b>	<b>137.904.122</b>	<b>137.718.453</b>

BANCHILE CORREDORES DE BOLSA S.A.  
 NOTAS A LOS ESTADOS FINANCIEROS (CONTINUACIÓN)

**23.- OBLIGACIONES POR FINANCIAMIENTO, continuación:**

c) Prima por pagar por préstamos de acciones

Al 31 de diciembre de 2022

Contrapartes	Tasa promedio	Vencimiento		Total
		Hasta 7 días	Más de 7 días	
	%	M\$	M\$	M\$
Personas naturales	0,11	3.343	157	3.500
Personas jurídicas	0,15	791	-	791
Intermediario de valores	0,18	-	50	50
Inversionistas institucionales	0,13	1.693	1.155	2.848
Partes relacionadas	0,09	-	1.139	1.139
<b>Total</b>		<b>5.827</b>	<b>2.501</b>	<b>8.328</b>

Al 31 de diciembre de 2021

Contrapartes	Tasa promedio	Vencimiento		Total
		Hasta 7 días	Más de 7 días	
	%	M\$	M\$	M\$
Personas naturales	0,18	2.151	89	2.240
Personas jurídicas	0,13	2.793	139	2.932
Intermediario de valores	-	-	-	-
Inversionistas institucionales	0,18	696	375	1.071
Partes relacionadas	0,10	653	224	877
<b>Total</b>		<b>6.293</b>	<b>827</b>	<b>7.120</b>

d) Otras obligaciones por financiamiento

Para los ejercicios 2022 y 2021 no presenta movimientos por este concepto.

BANCHILE CORREDORES DE BOLSA S.A.  
 NOTAS A LOS ESTADOS FINANCIEROS (CONTINUACIÓN)

**24.- OBLIGACIONES CON BANCOS E INSTITUCIONES FINANCIERAS**

Resumen	31.12.2022	31.12.2021
	M\$	M\$
Línea de crédito utilizada	79.925.889	148.956.257
Provisión intereses impuestos líneas bancarias	532.069	362.996
<b>Total</b>	<b>80.457.958</b>	<b>149.319.253</b>

a) Línea de crédito utilizada

Al 31 de diciembre de 2022

Banco	Monto Autorizado	Monto Utilizado
	M\$	M\$
Banco de Chile	270.000.000	79.925.885
Banco Santander	15.000.000	1
Banco Credito e Inversiones	4.000.000	1
Banco Estado	1.000.000	1
Banco Security	1.000.000	1
Banco Itaú	2.000.000	-
Banco Bice	4.000.000	-
Citibank New York	63.765.000	-
Citibank London	5.101.200	-
Citibank Santiago	34.008.000	-
Citibank Perú	2.550.600	-
Banamex	4.251.000	-
Bank Of América	21.255.000	-
<b>Total</b>	<b>427.930.800</b>	<b>79.925.889</b>

BANCHILE CORREDORES DE BOLSA S.A.  
 NOTAS A LOS ESTADOS FINANCIEROS (CONTINUACIÓN)

**24.- OBLIGACIONES CON BANCOS E INSTITUCIONES FINANCIERAS, continuación:**

a) Línea de crédito utilizada, continuación

Al 31 de diciembre de 2021

Banco	Monto Autorizado	Monto Utilizado
	M\$	M\$
Banco de Chile	340.000.000	148.956.253
Banco Santander	15.000.000	1
Banco Credito e Inversiones	4.000.000	1
Banco Estado	1.000.000	1
Banco Security	1.000.000	1
Banco Itaú	2.000.000	-
Banco Bice	4.000.000	-
Citibank New York	63.947.250	-
Citibank London	5.115.780	-
Citibank Santiago	34.105.200	-
Citibank Perú	2.557.890	-
Banamex	4.263.150	-
Bank Of América	21.315.750	-
<b>Total</b>	<b>498.305.020</b>	<b>148.956.257</b>

b) Préstamos bancarios

Al 31 de diciembre de 2022

Préstamos bancarios	Entidad financiera	Moneda	Tasa de interés %	Garantía	Hasta 7 días	Desde 8 a 360 días	Mayor a 1 año	Total
					M\$	M\$	M\$	M\$
Préstamo A	-	-	-	-	-	-	-	-
Préstamo B	-	-	-	-	-	-	-	-
Préstamo C	-	-	-	-	-	-	-	-
<b>Total</b>	-	-	-	-	-	-	-	-

BANCHILE CORREDORES DE BOLSA S.A.  
 NOTAS A LOS ESTADOS FINANCIEROS (CONTINUACIÓN)

**24.- OBLIGACIONES CON BANCOS E INSTITUCIONES FINANCIERAS, continuación:**

b) Préstamos bancarios, continuación:

Al 31 de diciembre de 2021

Préstamos bancarios	Entidad financiera	Moneda	Tasa de interés %	Garantía	Hasta 7 días	Desde 8 a 360 días	Mayor a 1 año	Total
					M\$	M\$	M\$	M\$
Préstamo A	-	-	-	-	-	-	-	-
Préstamo B	-	-	-	-	-	-	-	-
Préstamo C	-	-	-	-	-	-	-	-
<b>Total</b>	-	-	-	-	-	-	-	-

**25.- ACREEDORES POR INTERMEDIACION**

Resumen	31.12.2022	31.12.2021
	M\$	M\$
Intermediación de operaciones a término	42.485.778	95.424.241
Intermediación de operaciones a plazo	90.856.160	78.981.789
<b>Total</b>	<b>133.341.938</b>	<b>174.406.030</b>

a) Intermediación operaciones a término

Contrapartes	31.12.2022	31.12.2021
	M\$	M\$
Personas naturales	3.183.228	7.558.535
Personas jurídicas	7.590.307	16.454.054
Intermediario de valores	9.452.054	38.442.438
Inversionistas institucionales	7.287.011	32.930.622
Partes relacionadas	14.973.178	38.592
<b>Total</b>	<b>42.485.778</b>	<b>95.424.241</b>

BANCHILE CORREDORES DE BOLSA S.A.  
 NOTAS A LOS ESTADOS FINANCIEROS (CONTINUACIÓN)

**25.- ACREEDORES POR INTERMEDIACION, continuación**

b) Intermediación de operaciones a plazo sobre IRV (Simultáneas)

Al 31 de Diciembre de 2022

Contrapartes	Vencimiento				Total
	Hasta 7 días	Desde 8 hasta 30 días	Desde 31 hasta 60 días	Más de 60 días	
	M\$	M\$	M\$	M\$	
Personas naturales	37.333	2.483.655	1.387.767	1.226.403	5.135.158
Personas jurídicas	3.463	5.989.166	1.089.732	2.023.815	9.106.176
Intermediario de valores	6.570.068	28.380.186	13.034.315	4.489.089	52.473.658
Inversionistas institucionales	5.200.173	16.839.186	2.069.683	11.647	24.120.689
Partes relacionadas	-	20.479	-	-	20.479
<b>Total</b>	<b>11.811.037</b>	<b>53.712.672</b>	<b>17.581.497</b>	<b>7.750.954</b>	<b>90.856.160</b>

Al 31 de diciembre de 2021

Contrapartes	Vencimiento				Total
	Hasta 7 días	Desde 8 hasta 30 días	Desde 31 hasta 60 días	Más de 60 días	
	M\$	M\$	M\$	M\$	
Personas naturales	4.331	825.919	1.730.006	70.918	2.631.174
Personas jurídicas	1.495.620	5.126.018	3.081.506	2.540.721	12.243.865
Intermediario de valores	2.862.704	24.668.221	2.943.537	15.783.627	46.258.089
Inversionistas institucionales	1.174.853	15.402.758	1.271.050	-	17.848.661
Partes relacionadas	-	-	-	-	-
<b>Total</b>	<b>5.537.508</b>	<b>46.022.916</b>	<b>9.026.099</b>	<b>18.395.266</b>	<b>78.981.789</b>

BANCHILE CORREDORES DE BOLSA S.A.  
 NOTAS A LOS ESTADOS FINANCIEROS (CONTINUACIÓN)

**26.- CUENTAS POR PAGAR POR OPERACIONES DE CARTERA PROPIA**

Contrapartes	31.12.2022	31.12.2021
	M\$	M\$
Personas naturales	-	-
Personas jurídicas	-	-
Intermediario de valores	21.238.820	37.094.601
Inversionistas institucionales	9.913.488	-
Partes relacionadas	-	-
<b>Total</b>	<b>31.152.308</b>	<b>37.094.601</b>

**27.- OTRAS CUENTAS POR PAGAR**

Concepto	31.12.2022	31.12.2021
	M\$	M\$
Sobregiros contables bancarios	34.890.204	29.986.176
Cuentas por pagar por operaciones en moneda extranjera	26.187.804	50.090.512
Dividendos de terceros	53.587	1.016.220
Otras cuentas por pagar	6.044.083	6.665.669
Otras cuentas por pagar propias del giro	16.673.392	25.734.601
Garantía derivados US\$ (1)	743.450	1.722.512
<b>Total</b>	<b>84.592.520</b>	<b>115.215.690</b>

(1)Garantías informadas en nota N°31 “Contingencias y Compromisos”.

BANCHILE CORREDORES DE BOLSA S.A.  
 NOTAS A LOS ESTADOS FINANCIEROS (CONTINUACIÓN)

## 28.- PROVISIONES

Al 31 de diciembre de 2022

Movimiento de las provisiones	Provisión N°1	Provisión N°2	Provisión N°3	Provisión N°4	Provisión N°5	Total
	M\$	M\$	M\$	M\$	M\$	M\$
Saldo inicial al 01/01/2022	6.385.668	5.940.563	389.083	1.038	1.943.027	14.659.379
Provisiones constituidas	17.854.542	6.976.213	4.548.512	70.763	1.913.768	31.363.798
Reverso de provisiones	(5.618.545)	(1.605.517)	(4.309.772)	(2.625)	-	(11.536.459)
Provisiones utilizadas en el año	(13.686.440)	(4.335.046)	-	(69.176)	(1.640.416)	(19.731.078)
<b>Total</b>	<b>4.935.225</b>	<b>6.976.213</b>	<b>627.823</b>	<b>-</b>	<b>2.216.379</b>	<b>14.755.640</b>

Al 31 de diciembre de 2021

Movimiento de las provisiones	Provisión N°1	Provisión N°2	Provisión N°3	Provisión N°4	Provisión N°5	Total
	M\$	M\$	M\$	M\$	M\$	M\$
Saldo inicial al 01/01/2021	3.839.773	5.790.121	555.784	633	1.747.701	11.934.012
Provisiones constituidas	20.034.291	6.034.852	3.890.856	57.572	1.531.992	31.549.563
Reverso de provisiones	(8.113.526)	(2.058.223)	(4.057.557)	(15.470)	-	(14.244.776)
Provisiones utilizadas en el año	(9.374.870)	(3.826.187)	-	(41.697)	(1.336.666)	(14.579.420)
<b>Total</b>	<b>6.385.668</b>	<b>5.940.563</b>	<b>389.083</b>	<b>1.038</b>	<b>1.943.027</b>	<b>14.659.379</b>

Provisión N°1: Provisiones de: comisiones por capítulo XIV, gastos bancarios, gastos operacionales, gastos de administración y otras propias del giro.

Provisión N°2: Provisiones de bonos al personal.

Provisión N°3: Provisión Bid Offer.

Provisión N°4: Provisión de auditoría.

Provisión N°5: Provisión de vacaciones.

BANCHILE CORREDORES DE BOLSA S.A.  
 NOTAS A LOS ESTADOS FINANCIEROS (CONTINUACIÓN)

---

**29.- OTROS PASIVOS**

a) Al 31 de Diciembre de 2022 y al 31 de diciembre de 2021, muestra el movimiento del periodo de las obligaciones por pasivos por arrendamientos y los flujos del ejercicio.

Pasivo por arrendamiento	Flujo total al 31.12.2022 M\$
Saldos al 01 de enero de 2022	9.352.537
Renovación contrato	494.980
Intereses Devengados	196.548
Pagos por arrendamiento	( 1.533.653)
Bajas	-
Otros	1.192.349
<b>Total</b>	<b>9.702.761</b>

Pasivo por arrendamiento	Flujo total al 31.12.2021 M\$
Saldos al 01 de enero de 2021	7.968.687
Renovación contrato	2.008.070
Intereses Devengados	169.757
Pagos por arrendamiento	( 1.270.669)
Bajas	( 91.008)
Otros	567.700
<b>Total</b>	<b>9.352.537</b>

BANCHILE CORREDORES DE BOLSA S.A.  
 NOTAS A LOS ESTADOS FINANCIEROS (CONTINUACIÓN)

**29.- OTROS PASIVOS, continuación:**

b) Al 31 de Diciembre de 2022 y al 31 de diciembre de 2021, muestra un análisis de los vencimientos futuros de los pasivos por arrendamientos y otros pagos futuros:

Arrendamiento asociado a:	Hasta 1 año	Más de 1 año y no más de 2 años	Más de 2 años y no más de 3 años	Más de 3 años y no más de 4 años	Más de 4 años y no más de 5 años	Más de 5 años	Total
	M\$	M\$		M\$	M\$	M\$	M\$
Pasivo por arrendamiento (Oficinas)	1.661.402	1.692.738	1.716.940	1.746.133	1.752.489	2.948.700	11.518.402
Arriendo a corto plazo	1.050.790	340.828	-	-	-	-	1.391.618
<b>Total al 31/12/2022</b>	<b>2.712.192</b>	<b>2.033.566</b>	<b>1.716.940</b>	<b>1.746.133</b>	<b>1.752.489</b>	<b>2.948.700</b>	<b>12.910.020</b>

Arrendamiento asociado a:	Hasta 1 año	Más de 1 año y no más de 2 años	Más de 2 años y no más de 3 años	Más de 3 años y no más de 4 años	Más de 4 años y no más de 5 años	Más de 5 años	Total
	M\$	M\$		M\$	M\$	M\$	M\$
Pasivo por arrendamiento (Oficinas)	1.418.965	1.424.404	1.450.267	1.469.564	1.514.262	4.015.248	11.292.710
Arriendo a corto plazo	930.467	1.245.326	-	-	-	-	2.175.793
<b>Total al 31/12/2021</b>	<b>2.349.432</b>	<b>2.669.730</b>	<b>1.450.267</b>	<b>1.469.564</b>	<b>1.514.262</b>	<b>4.015.248</b>	<b>13.468.503</b>

BANCHILE CORREDORES DE BOLSA S.A.  
 NOTAS A LOS ESTADOS FINANCIEROS (CONTINUACIÓN)

### 30.- RESULTADO POR LINEAS DE NEGOCIO

Periodo comprendido entre el 01 de enero y al 31 de diciembre 2022

Resultado por línea de negocio	Comisiones		A valor razonable						A costo amortizado						Otros		Total
			Ajustes a valor razonable		Ventas de Cartera Propia		Otros		Intereses		Reajustes		Otros				
	Utilidad	Pérdida	Utilidad	Pérdida	Utilidad	Pérdida	Utilidad	Pérdida	Utilidad	Pérdida	Utilidad	Pérdida	Utilidad	Pérdida	Utilidad	Pérdida	
	M\$	M\$	M\$	M\$	M\$	M\$	M\$	M\$	M\$	M\$	M\$	M\$	M\$	M\$	M\$	M\$	
- Intermediación	10.646.683	(1.037.585)	-	-	-	-	-	-	-	-	-	-	-	-	-	-	9.609.098
- Cartera propia	-	-	-	-	-	-	-	-	-	-	-	-	-	-	-	-	-
- Renta Variable	-	-	-	(385.271)	7.004.265	-	117.958	-	-	-	-	-	-	-	-	-	6.736.952
- Renta Fija	-	-	10.171.774	-	4.173.398	-	-	-	-	(148.749)	-	-	-	-	-	-	14.196.423
- Contratos de retrocompra	-	-	23.938.351	-	-	-	-	(144.789)	-	(19.313.391)	-	-	-	-	-	-	4.480.171
- Simultáneas	-	-	-	-	-	-	-	-	3.847.827	-	-	-	-	-	-	-	3.847.827
- Derivados	-	-	-	(6.817.668)	-	-	-	-	-	-	-	-	-	-	-	-	(6.817.668)
- Préstamos de acciones	-	-	-	-	-	-	-	-	295.046	(183.352)	-	-	-	-	-	-	111.694
- Administración de cartera	745.022	-	-	-	-	-	-	-	-	-	-	-	-	-	-	-	745.022
- Comisiones Market Maker	1.179.404	-	-	-	-	-	-	-	-	-	-	-	-	-	-	-	1.179.404
- Asesorías financieras	267.278	-	-	-	-	-	-	-	-	-	-	-	-	-	-	-	267.278
- Asesoría Financiera APV Preferente	11.210	-	-	-	-	-	-	-	-	-	-	-	-	-	-	-	11.210
- Compraventa de moneda extranjera	607.759	-	-	-	-	-	27.776.503	-	-	-	-	-	-	-	-	-	28.384.262
- Compraventa de valores en el mercado extranjero	3.898.424	-	-	-	-	-	-	-	-	-	-	-	-	-	-	-	3.898.424
- Comisiones por ventas de cuotas de fondos mutuos	32.668.342	-	-	-	-	-	-	-	-	-	-	-	-	-	-	-	32.668.342
- Servicios por colocación de cuotas y otros	1.988.214	-	-	-	-	-	-	-	-	-	-	-	-	-	-	-	1.988.214
- Intereses, impuestos, Lbtr y otros gastos Bancarios	-	-	-	-	-	-	-	-	-	-	-	-	-	-	(2.791.560)	-	(2.791.560)
<b>Total</b>	<b>52.012.336</b>	<b>(1.037.585)</b>	<b>34.110.125</b>	<b>(7.202.939)</b>	<b>11.177.663</b>	<b>-</b>	<b>27.894.461</b>	<b>(144.789)</b>	<b>4.142.873</b>	<b>(19.645.492)</b>	<b>-</b>	<b>-</b>	<b>-</b>	<b>-</b>	<b>-</b>	<b>(2.791.560)</b>	<b>98.515.093</b>

BANCHILE CORREDORES DE BOLSA S.A.  
 NOTAS A LOS ESTADOS FINANCIEROS (CONTINUACIÓN)

**30.- RESULTADO POR LINEAS DE NEGOCIO, continuación:**

Periodo comprendido entre el 01 de enero y al 31 de diciembre 2021

Resultado por línea de negocio	Comisiones		A valor razonable						A costo amortizado						Otros		Total
	Utilidad	Pérdida	Ajustes a valor razonable		Ventas de Cartera Propia		Otros		Intereses		Reajustes		Otros		Utilidad	Pérdida	
			Utilidad	Pérdida	Utilidad	Pérdida	Utilidad	Pérdida	Utilidad	Pérdida	Utilidad	Pérdida	Utilidad	Pérdida			
M\$	M\$	M\$	M\$	M\$	M\$	M\$	M\$	M\$	M\$	M\$	M\$	M\$	M\$	M\$	M\$	M\$	
- Intermediación	13.752.109	(1.183.797)	-	-	-	-	-	-	-	-	-	-	-	-	-	-	12.568.312
- Cartera propia	-	-	-	-	-	-	-	-	-	-	-	-	-	-	-	-	-
- Renta Variable	-	-	429.797	-	4.988.403	-	151.145	-	-	-	-	-	-	-	-	-	5.569.345
- Renta Fija	-	-	1.866.214	-	-	(4.375.851)	-	-	-	(5.523)	-	-	-	-	-	-	(2.515.160)
- Contratos de retrocompra	-	-	3.079.469	-	-	-	-	(7.897)	-	(1.221.577)	-	-	-	-	-	-	1.849.995
- Simultáneas	-	-	-	-	-	-	-	-	1.755.160	-	-	-	-	-	-	-	1.755.160
- Derivados	-	-	7.702.311	-	-	-	-	-	-	-	-	-	-	-	-	-	7.702.311
- Préstamos de acciones	-	-	-	-	-	-	-	-	204.069	(123.516)	-	-	-	-	-	-	80.553
- Administración de cartera	697.249	-	-	-	-	-	-	-	-	-	-	-	-	-	-	-	697.249
- Comisiones Market Maker	1.169.795	-	-	-	-	-	-	-	-	-	-	-	-	-	-	-	1.169.795
- Asesorías financieras	349.736	-	-	-	-	-	-	-	-	-	-	-	-	-	-	-	349.736
- Compraventa de moneda extranjera	642.075	-	-	-	-	-	20.153.279	-	-	-	-	-	-	-	-	-	20.795.354
- Compraventa de valores en el mercado extranjero	2.582.257	-	-	-	-	-	-	-	-	-	-	-	-	-	-	-	2.582.257
- Comisiones por ventas de cuotas de fondos mutuos	27.044.895	-	-	-	-	-	-	-	-	-	-	-	-	-	-	-	27.044.895
- Servicios por colocación de cuotas y otros	1.790.935	-	-	-	-	-	-	-	-	-	-	-	-	-	-	-	1.790.935
- Intereses, impuestos, Lbr y otros gastos Bancarios	-	-	-	-	-	-	-	-	-	-	-	-	-	-	(1.663.440)	-	(1.663.440)
<b>Total</b>	<b>48.029.051</b>	<b>(1.183.797)</b>	<b>13.077.791</b>	<b>-</b>	<b>4.988.403</b>	<b>(4.375.851)</b>	<b>20.304.424</b>	<b>(7.897)</b>	<b>1.959.229</b>	<b>(1.350.616)</b>	<b>-</b>	<b>-</b>	<b>-</b>	<b>-</b>	<b>-</b>	<b>(1.663.440)</b>	<b>79.777.297</b>

BANCHILE CORREDORES DE BOLSA S.A.  
NOTAS A LOS ESTADOS FINANCIEROS (CONTINUACIÓN)

---

**31.- CONTINGENCIAS Y COMPROMISOS**

a) Compromisos directos:

Al 31 de diciembre de 2022, no hay compromisos ni garantías otorgadas.

b) Garantías reales en activos sociales constituidos a favor de obligaciones de terceros:

Al 31 de diciembre de 2022, no hay garantías reales en activos sociales constituidos a favor de obligaciones de terceros.

c) Legales:

Al 31 de diciembre de 2022, se encuentran las siguientes causas pendientes:

1. Naturaleza de la acción: Civil.

Tipo: Sumario.

Tribunal: Vigésimo Segundo Juzgado Civil de Santiago.

Rol N°: 25.795-2014.

Partes litigantes: reclamante: Banchile Corredores de Bolsa S.A.

reclamado: Comisión para el Mercado Financiero.

Banchile Corredores de Bolsa S.A. (“Banchile”) interpuso una reclamación de ilegalidad en contra de la Resolución Exenta N° 270, de fecha 30 de octubre de 2014, de la Superintendencia de Valores y Seguros (“SVS”), hoy Comisión para el Mercado Financiero, en virtud de la cual dicha Superintendencia sancionó a la sociedad a pagar una multa de 50.000 Unidades de Fomento por estimar que habría infringido el inciso 2° del artículo 53 de la Ley de Mercado de Valores, al actuar como intermediario en unas operaciones de compraventa de acciones SQM-A. Para formular tal reclamación Banchile consignó el 25% del monto de la multa.

Estado de tramitación: Con fecha 14 de noviembre de 2019, el Excmo. Tribunal Constitucional acogió el requerimiento de inaplicabilidad por inconstitucionalidad interpuesto por Banchile, declarando inaplicable en este proceso el inciso 1° del artículo 29 del Decreto Ley N° 3.538, Ley Orgánica de la CMF, previo a su modificación por la Ley N° 21.000, de 23 de febrero de 2017.

El día 10 de diciembre de 2019, el Vigésimo Segundo Juzgado Civil de Santiago dictó sentencia en esta causa rebajando la citada multa a la cantidad de 7.500 Unidades Fomento.

Con fecha 10 de marzo de 2020, la Ilustrísima Corte de Apelaciones de Santiago resolvió tener por interpuestos los recursos de casación en la forma y de apelación en contra de la sentencia de primera instancia deducidos por las partes intervinientes en este proceso.

BANCHILE CORREDORES DE BOLSA S.A.  
NOTAS A LOS ESTADOS FINANCIEROS (CONTINUACIÓN)

---

**31.- CONTINGENCIAS Y COMPROMISOS, continuación:**

2. Naturaleza de la acción: Civil.

Tipo: Ordinario.

Tribunal: Segundo Juzgado Civil de Santiago.

Rol N°: 11.657-2015.

Partes litigantes: demandante Rubén Ernesto Reinhardt Gómez; demandados: Diana Myriam del Carmen Valenzuela Méndez; Metlife Chile Acquisition CO. S.A.; Banchile Corredores de Bolsa S.A. Origen: Indemnización de perjuicios por la supuesta nulidad absoluta por no contar con la autorización del cónyuge de la Sra. Valenzuela Méndez en la venta de 18.000 acciones de Provida en una OPA efectuada por Metlife Chile Acquisition CO. S.A.

Monto: \$101.480.000.

Estado de tramitación: Con fecha 9 de octubre de 2019, el Tribunal dictó sentencia rechazando la demanda. Actualmente se encuentra pendiente la admisibilidad del recurso de casación en la forma interpuesto por el demandante ante la Ilustrísima Corte de Apelaciones de Santiago.

3. Naturaleza de la acción: Civil.

Tipo: Sumario.

Tribunal: Octavo Juzgado Civil de Santiago.

Rol N°: C-21.322-2015.

Partes litigantes: demandante: AFP Cuprum S.A.; demandado: Banchile Corredores de Bolsa S.A. y otro.

Origen: Indemnización de perjuicios bajo el estatuto de responsabilidad extracontractual por los supuestos perjuicios que habrían sufrido los Fondos de Pensiones por ella administrados en el denominado caso Cascada.

Monto: Indeterminado.

Estado de tramitación: Con fecha 5 de enero de 2023, AFP Cuprum S.A. se desistió de la demanda, lo que fue aceptado por Banchile Corredores de Bolsa S.A.

BANCHILE CORREDORES DE BOLSA S.A.  
NOTAS A LOS ESTADOS FINANCIEROS (CONTINUACIÓN)

---

**31.- CONTINGENCIAS Y COMPROMISOS, continuación:**

4. Naturaleza de la acción: Civil.

Tipo: Ordinario.

Tribunal: Quinto Juzgado Civil de Santiago.

Rol N°: C-2307-2022.

Partes litigantes: demandante: Inmobiliaria Unicla SpA y David Trajtmann Kystal; demandado: Banchile Corredores de Bolsa S.A. y otros.

Origen: Indemnización de perjuicios bajo el estatuto de responsabilidad contractual.

Monto: \$200.000.000 por daño emergente.

Estado de tramitación: Pendiente que el Tribunal dicte la resolución que recibe la causa a prueba.

5. Naturaleza de la acción: Civil.

Tipo: Ordinario.

Tribunal: Décimo Tercero Juzgado Civil de Santiago.

Rol N°: C-2300-2022.

Partes litigantes: demandante: Saúl Trajtmann Kystal; demandado: Banchile Corredores de Bolsa S.A. y otros.

Origen: Indemnización de perjuicios bajo el estatuto de responsabilidad contractual.

Monto: \$100.000.000 por daño emergente.

Estado de tramitación: Con fecha 11 de noviembre de 2022, el Tribunal recibió la causa a prueba.

La sociedad evalúa periódicamente la probabilidad de pérdida de sus litigios y contingencias de acuerdo a las estimaciones realizadas por sus asesores legales. No se han constituido provisiones respecto de los litigios antes señalados toda vez que los asesores legales de la Sociedad consideran que se obtendrán resultados favorables o que los resultados son inciertos.

BANCHILE CORREDORES DE BOLSA S.A.  
 NOTAS A LOS ESTADOS FINANCIEROS (CONTINUACIÓN)

**31.- CONTINGENCIAS Y COMPROMISOS, continuación:**

d) Custodia de valores:

En relación con los procedimientos descritos en Circular N°1962 de la CMF de fecha 19 enero de 2010, la Sociedad ha optado por no implementar la modalidad de cuentas individuales, por consiguiente contrató la revisión por parte de una empresa de auditoría externa, distinta al auditor de los presentes estados financieros, sobre los procesos y controles asociados a la actividad de la custodia de valores.

Al 31 de diciembre de 2022

Custodia de terceros no relacionados	Nacionales			Extranjeros			Total
	IRV	IRF e IIF	Otros	IRV	IRF e IIF	Otros	
	M\$	M\$	M\$	M\$	M\$	M\$	M\$
Custodia no sujeta a administración	4.090.722.507	1.423.773.387	8.471.105	6.820.494	-	-	5.529.787.493
Administración de cartera	141.263.688	537.811.492	-	-	-	-	679.075.180
Administración de ahorro previsional voluntario	7.913.480	5.427.592	-	-	-	-	13.341.072
<b>Total</b>	<b>4.239.899.675</b>	<b>1.967.012.471</b>	<b>8.471.105</b>	<b>6.820.494</b>	<b>-</b>	<b>-</b>	<b>6.222.203.745</b>
Porcentaje de Custodia en D.C.V. (%)	99,30%	99,98%	0,00%	0,00%	0,00%	0,00%	99,27%

Custodia de terceros relacionados	Nacionales			Extranjeros			Total
	IRV	IRF e IIF	Otros	IRV	IRF e IIF	Otros	
	M\$	M\$	M\$	M\$	M\$	M\$	M\$
Custodia no sujeta a administración	48.710.373	234.302	3.400	-	-	-	48.948.075
Administración de cartera	263.996	-	-	-	-	-	263.996
Administración de ahorro previsional voluntario	1.551.788	31.732	-	-	-	-	1.583.520
<b>Total</b>	<b>50.526.157</b>	<b>266.034</b>	<b>3.400</b>	<b>-</b>	<b>-</b>	<b>-</b>	<b>50.795.591</b>
Porcentaje de Custodia en D.C.V. (%)	100,00%	100,00%	0,00%	0,00%	0,00%	0,00%	99,99%

BANCHILE CORREDORES DE BOLSA S.A.  
 NOTAS A LOS ESTADOS FINANCIEROS (CONTINUACIÓN)

**31.- CONTINGENCIAS Y COMPROMISOS, continuación:**

d) Custodia de valores, continuación:

Al 31 de diciembre de 2021

Custodia de terceros no relacionados	Nacionales			Extranjeros			Total
	IRV	IRF e IIF	Otros	IRV	IRF e IIF	Otros	
	M\$	M\$	M\$	M\$	M\$	M\$	M\$
Custodia no sujeta a administración	3.679.656.315	853.293.412	10.415.999	8.063.071	-	-	4.551.428.797
Administración de cartera	160.760.678	471.360.601	-	-	-	-	632.121.279
Administración de ahorro previsional voluntario	-	-	-	-	-	-	-
<b>Total</b>	<b>3.840.416.993</b>	<b>1.324.654.013</b>	<b>10.415.999</b>	<b>8.063.071</b>	<b>-</b>	<b>-</b>	<b>5.183.550.076</b>
<b>Porcentaje de Custodia en D.C.V. (%)</b>	<b>99,32%</b>	<b>99,98%</b>	<b>0,00%</b>	<b>0,00%</b>	<b>0,00%</b>	<b>0,00%</b>	<b>99,13%</b>

Custodia de terceros relacionados	Nacionales			Extranjeros			Total
	IRV	IRF e IIF	Otros	IRV	IRF e IIF	Otros	
	M\$	M\$	M\$	M\$	M\$	M\$	M\$
Custodia no sujeta a administración	50.785.772	3.052	2.200	4.746	-	-	50.795.770
Administración de cartera	-	-	-	-	-	-	-
Administración de ahorro previsional voluntario	-	-	-	-	-	-	-
<b>Total</b>	<b>50.785.772</b>	<b>3.052</b>	<b>2.200</b>	<b>4.746</b>	<b>-</b>	<b>-</b>	<b>50.795.770</b>
<b>Porcentaje de Custodia en D.C.V. (%)</b>	<b>100,00%</b>	<b>100,00%</b>	<b>0,00%</b>	<b>0,00%</b>	<b>0,00%</b>	<b>0,00%</b>	<b>99,99%</b>

BANCHILE CORREDORES DE BOLSA S.A.  
NOTAS A LOS ESTADOS FINANCIEROS (CONTINUACIÓN)

---

**31.- CONTINGENCIAS Y COMPROMISOS, continuación:**

e) Garantías personales:

Al 31 de diciembre de 2022, no hay garantías personales.

f) Garantías por operaciones :

- i) Para efectos de asegurar el correcto y cabal cumplimiento de todas sus obligaciones como Corredora de Bolsa, en conformidad a lo dispuesto en los artículos 30 y siguientes de la Ley N°18.045 sobre Mercados de Valores, la Sociedad constituyó garantía en póliza de seguro por UF. 20.000, tomada con Mapfre Seguros, con vencimiento al 22 de abril de 2024, nombrando como representante de los acreedores a la Bolsa de Comercio de Santiago, Bolsa de Valores.
- ii) En conformidad a lo dispuesto en la reglamentación interna de las bolsas en que participa, y para efectos de garantizar el correcto desempeño de la corredora, la Sociedad constituyó prenda sobre un millón de acciones de la Bolsa de Comercio de Santiago, a favor de esa institución, según consta en Escritura Pública del 13 de septiembre de 1990 ante el notario de Santiago Don Raúl Perry Pefaur y sobre cien mil acciones de la Bolsa Electrónica de Chile a favor de esa institución, según consta en contrato suscrito entre ambas entidades con fecha 16 de mayo 1990.
- iii) La Sociedad mantiene vigente, Póliza de Seguro Integral de Chubb Seguros Chile S.A. con vencimiento al 02 de mayo de 2023, que considera las materias de fidelidad funcionaria, pérdidas físicas, falsificación o adulteración, moneda falsificada, por un monto de cobertura equivalente a US\$ 20.000.000.-
- iv) La Sociedad ha constituido una boleta de garantía N° 734814-5 correspondiente a UF 309.200, en beneficio de los inversionistas con contratos de administración de cartera. Dicha garantía corresponde a una boleta reajutable en UF a plazo fijo no endosable emitida por el Banco de Chile con vigencia hasta el 06 de enero de 2023.
- v) La Sociedad ha constituido una garantía en efectivo por US\$122.494,32 cuyo objetivo es garantizar el cumplimiento de las obligaciones contraídas con Pershing, por operaciones efectuadas a través de este bróker.
- vi) La Sociedad ha constituido una boleta de garantía N°187280-6 correspondiente a UF 10.000, para garantizar el cumplimiento del contrato de servicio de administración de cartera de inversiones del fondo. Dicha garantía corresponde a una boleta reajutable en UF a plazo fijo no endosable emitida por el Banco de Chile con vigencia hasta el 02 de enero de 2026.

BANCHILE CORREDORES DE BOLSA S.A.  
 NOTAS A LOS ESTADOS FINANCIEROS (CONTINUACIÓN)

**31.- CONTINGENCIAS Y COMPROMISOS, continuación:**

f) Garantías por operaciones, continuación:

vii) Títulos en garantía:

	31.12.2022	31.12.2021
	M\$	M\$
- Acciones recibidas en garantía por operaciones de simultáneas :		
Bolsa de Comercio de Santiago, Bolsa de Valores (2)	15.840.050	38.279.114
Bolsa Electrónica de Chile, Bolsa de Valores (2)	10.323.292	12.839.280
-Títulos de renta fija entregadas para garantizar sistema CCLV:		
Bolsa de Comercio de Santiago, Bolsa de Valores (1)	9.982.551	9.989.594
-Títulos de renta fija entregadas para garantizar venta corta de renta variable y préstamo de cobertura:		
Bolsa de Comercio de Santiago, Bolsa de Valores (1)	-	2.344.480
-Acciones entregadas para garantizar préstamo de acciones y ventas cortas :		
Bolsa de Comercio de Santiago, Bolsa de Valores (2)	7.992.361	-
-Garantías en efectivo recibidas por operaciones con derivados (4)	743.450	1.722.512
-Garantías entregadas en efectivo por operaciones con derivados (3)	1.443.053	3.197.552
-Garantías entregadas en efectivo por operaciones de venta corta en pershing (5)	3.034.822	10.378.197
-Títulos de renta variable recibidas por operaciones con derivados		
Bolsa Electrónica de Chile, Bolsa de Valores	272.773	342.417
Depósito Central de Valores S.A.	1.362.720	1.726.103
-Títulos de intermediación financiera recibidas por operaciones con derivados		
Custodia Interna	238.369	-
<b>Total</b>	<b>51.233.441</b>	<b>80.819.249</b>

(1) Dicha garantía se encuentra clasificada en el rubro 11.02.22 Instrumentos Financieros a Valor razonable Renta Fija.

(2) Saldo detallado en página siguiente

(3) Saldo se encuentra clasificado en el rubro 11.12.00 Otros Activos

(4) Saldo se encuentra clasificado en el rubro 21.05.00 Otras Cuentas por Pagar

(5) Saldo se encuentra clasificado en el rubro 11.60.00 Otras Cuentas por Cobrar

BANCHILE CORREDORES DE BOLSA S.A.  
 NOTAS A LOS ESTADOS FINANCIEROS (CONTINUACIÓN)

**31.- CONTINGENCIAS Y COMPROMISOS, continuación:**

f) Garantías por operaciones, continuación:

vii) Títulos en garantía, continuación:

Al 31 de diciembre de 2022

	Total Unidades	Monto M\$
AGUAS-A	85.735	16.795
ANDINA-B	4.200	8.736
ANTARCHILE	146.697	1.056.218
BCI	175.182	4.272.689
BSANTANDER	21.102.161	716.418
CAP	8.737	60.722
CENCOSHOPP	1.400	1.874
CENCOSUD	14.085	19.649
CFIIMDLAT	13.311	1.752.022
CFIMRCLP	19.767	289.241
CMPC	526.311	745.204
CONCHATORO	1.578.583	1.689.084
COPEC	16.602	105.074
ECL	99.315	48.664
ENELCHILE	10.501.187	409.441
ENTEL	710	2.080
HF	1.600	2.066
IAM	21.125	10.041
ILC	44.685	146.969
IT AUCORP	3.931.439.995	7.351.793
MALLPLAZA	1.189.825	1.258.835
MULTI X	7.500	1.854
NORTEGRAN	31.635.000	287.879
ORO BLANCO	366.986	2.462
PARAUCO	1.422.411	1.538.906
SECURITY	25.181.851	4.339.337
SK	670.016	771.992
SMU	20.044.059	2.328.318
SQM-A	100	6.012
SQM-B	71.652	4.915.328
<b>Total (2)</b>	<b>4.046.390.788</b>	<b>34.155.703</b>

BANCHILE CORREDORES DE BOLSA S.A.  
 NOTAS A LOS ESTADOS FINANCIEROS (CONTINUACIÓN)

**31.- CONTINGENCIAS Y COMPROMISOS, continuación:**

f) Garantías por operaciones, continuación:

vii) Títulos en garantía, continuación:

Al 31 de diciembre de 2021

	Total Unidades	Monto M\$
AESANDES	46.135.642	6.127.736
AGUAS-A	826.211	128.063
ANDINA-A	193.774	310.038
ANDINA-B	16.000	29.600
ANTARCHILE	143.823	910.400
BANVIDA	959.000	247.575
BCI	519.792	12.937.623
BSANTANDER	4.455.523	152.602
CAP	24.380	202.354
CENCOSHOPP	8.433	8.526
CENCOSUD	422.964	602.724
CFIBCHMPGB	82.405	194.489
CFIBCHMPUS	71.108	194.250
CFIIMDLAT	32.905	4.542.300
CFIMRCLP	77.991	1.047.606
CMPC	12.889	18.405
COLBUN	3.062.900	212.259
CONCHATORO	552.159	723.328
COPEC	376.195	2.477.620
ECL	179.907	90.313
EMBONOR-B	783.671	764.722
ENELCHILE	24.917.499	742.541
ENELGXCH	5.338	789
ENTEL	418.749	1.205.578
FALABELLA	1.296.632	3.603.340
FORUS	41.856	46.042
HABITAT	76.255	35.517
HF	790.147	672.850
IAM	655.723	252.453
INVERCAP	4.609	10.880
IT AUCORP	806.031.097	1.328.339
LIPIGAS	474.491	1.043.880
MALLPLAZA	2.208	2.073
MULTIX	356.633	87.436
NORTEGRAN	9.175	42
NUEVAPOLAR	1.000.000	11.300
ORO BLANCO	66.832.493	253.228
PARAUCO	6.558.724	6.164.545
RIPLEY	799.205	109.891
SECURITY	627.742	75.141
SK	548.399	430.027
SMU	18.695.493	1.607.812
SONDA	215.926	53.982
SQM-A	4.235	205.821
SQM-B	28.797	1.252.354
<b>Total (2)</b>	<b>989.329.098</b>	<b>51.118.394</b>

BANCHILE CORREDORES DE BOLSA S.A.  
 NOTAS A LOS ESTADOS FINANCIEROS (CONTINUACIÓN)

---

**31.- CONTINGENCIAS Y COMPROMISOS, continuación:**

f) Garantías por operaciones, continuación:

viii) Otras garantías:

Detalle	31.12.2022	31.12.2021
	M\$	M\$
Garantía arriendo Inmobiliaria Hasi S.A.	11.819	10.433
Garantía arriendo Inmobiliaria Isidora Ltda.	20.845	18.399
<b>Total (*)</b>	<b>32.664</b>	<b>28.832</b>

(\*) Monto se presenta bajo el rubro “otros activos”

BANCHILE CORREDORES DE BOLSA S.A.  
 NOTAS A LOS ESTADOS FINANCIEROS (CONTINUACIÓN)

---

**32.- PATRIMONIO**

**a) Capital**

Capital	31.12.2022	31.12.2021
	M\$	M\$
Saldo Inicial al 01/01	62.149.705	62.149.705
Aumentos de capital	-	-
Disminución de capital	-	-
Otros	-	-
<b>Total</b>	<b>62.149.705</b>	<b>62.149.705</b>

Total accionistas o socios	2
----------------------------	---

Total acciones	86.506
Total acciones suscritas por pagar	-
Total acciones pagadas	86.506

Capital social	\$ 62.149.705.027
Capital suscrito por pagar	-
Capital pagado	\$ 62.149.705.027

BANCHILE CORREDORES DE BOLSA S.A.  
 NOTAS A LOS ESTADOS FINANCIEROS (CONTINUACIÓN)

**32.- PATRIMONIO, continuación:**

**b) Reservas**

Al 31 de diciembre de 2022

Reservas	Activos financieros a valor razonable por patrimonio	Revalorización propiedades, planta y equipo	Otras	Total
	M\$	M\$	M\$	M\$
Saldo Inicial al 01/01/2022	3.588.647	-	(538.371)	3.050.276
Mayor valor bolsas	200.400	-	-	200.400
Impuestos diferidos	-	-	(54.108)	(54.108)
Otros	-	-	(430.563)	(430.563)
<b>Saldo final al 31/12/2022</b>	<b>3.789.047</b>	<b>-</b>	<b>(1.023.042)</b>	<b>2.766.005</b>

Al 31 de diciembre de 2021

Reservas	Activos financieros a valor razonable por patrimonio	Revalorización propiedades, planta y equipo	Otras	Total
	M\$	M\$	M\$	M\$
Saldo Inicial al 01/01/2021	4.957.847	-	(908.055)	4.049.792
Menor valor bolsas	(1.369.200)	-	-	(1.369.200)
Impuestos diferidos	-	-	369.684	369.684
Otros	-	-	-	-
<b>Saldo final al 31/12/2021</b>	<b>3.588.647</b>	<b>-</b>	<b>(538.371)</b>	<b>3.050.276</b>

BANCHILE CORREDORES DE BOLSA S.A.  
 NOTAS A LOS ESTADOS FINANCIEROS (CONTINUACIÓN)

---

**32.- PATRIMONIO, continuación:**

**c) Resultados Acumulados**

Resultados acumulados	31.12.2022	31.12.2021
	M\$	M\$
Saldo Inicial al 01/01	76.475.559	71.108.034
Resultado del ejercicio	42.410.233	27.901.590
Dividendos o participaciones distribuidas	(27.901.590)	(22.534.065)
Otros ajustes al patrimonio	430.563	-
<b>Total</b>	<b>91.414.765</b>	<b>76.475.559</b>

**33.- SANCIONES**

a) Al 31 de diciembre de 2022, se detallan las siguientes multas, sanciones y causa pendiente del ejercicio anterior:

- 1.- Por Resolución Exenta N° 270 de 30 de octubre de 2014, la Superintendencia de Valores y Seguros, hoy Comisión para el Mercado Financiero, sancionó a Banchile Corredores de Bolsa S.A. ("Banchile") a pagar una multa de 50.000 Unidades de Fomento, por estimar que habría infringido el inciso 2° del artículo 53 de la Ley N°18.045 de Mercado de Valores, al actuar como intermediario en unas operaciones de compraventa de acciones SQM-A. En contra de dicha resolución, Banchile dedujo oportunamente un recurso de reclamación ante el Juzgado Civil competente.

El día 10 de diciembre de 2019, el Vigésimo Segundo Juzgado Civil de Santiago dictó sentencia en esta causa rebajando la citada multa a la cantidad de 7.500 Unidades Fomento.

Con fecha 10 de marzo de 2020, la Ilustrísima Corte de Apelaciones de Santiago resolvió tener por interpuestos los recursos de casación en la forma y de apelación en contra de la sentencia de primera instancia deducidos por las partes intervinientes en este proceso.

BANCHILE CORREDORES DE BOLSA S.A.  
 NOTAS A LOS ESTADOS FINANCIEROS (CONTINUACIÓN)

---

**33.- SANCIONES, continuación:**

2.- CCLV Contraparte Central

N°	Fecha	Situación	Sanción aplicada
1	23-05-2022	Atraso en la provisión de valores resuelto durante el proceso de complemento.	Carta de Amonestación
2	25-10-2022	Atraso en la provisión de valores resuelto durante el proceso de complemento.	Carta de Amonestación
3	27-10-2022	Anulación orden aceptada	5 UF

b) Al 31 de diciembre de 2021, se detallan las siguientes multas y/o sanciones:

1.- CCLV Contraparte Central

N°	Fecha	Situación	Sanción aplicada
1	26-02-2021	Atraso en la provisión de valores resuelto durante el proceso de verificación.	Multa 8,45 UF
2	24-03-2021	Atraso en la provisión de valores resuelto durante el proceso de complemento.	Carta de Amonestación
3	01-04-2021	Atraso en la provisión de valores resuelto durante el proceso de complemento.	Carta de Amonestación
4	29-07-2021	Atraso en la provisión de valores resuelto durante el proceso de verificación.	Multa 3,49 UF
5	05-08-2021	Atraso en la provisión de valores resuelto durante el proceso de complemento.	Carta de Amonestación
6	20-09-2021	Atraso en la provisión de valores resuelto durante el proceso de verificación.	Multa 15,72 UF
7	29-10-2021	Atraso en la provisión de valores resuelto durante el proceso de complemento.	Carta de Amonestación

BANCHILE CORREDORES DE BOLSA S.A.  
NOTAS A LOS ESTADOS FINANCIEROS (CONTINUACIÓN)

---

**34.- HECHOS RELEVANTES**

En Junta Ordinaria de Accionistas de Banchile Corredores de Bolsa S.A., celebrada con fecha 15 de marzo de 2022, entre otras materias:

- Acordó distribuir el cien por ciento de las utilidades del ejercicio, ascendente a la suma M\$27.901.590, pagando en consecuencia a los accionistas de la Sociedad un dividendo de \$322.539,3584144 por acción. El pago del dividendo se efectuó el 30 de abril de 2022.

**35.- HECHOS POSTERIORES**

A juicio de la administración entre el cierre del ejercicio y la fecha de presentación de estos Estados Financieros, no existen hechos posteriores significativos que afecten a los estados financieros de la Sociedad.