



Estados Financieros

BANCHILE CORREDORES DE BOLSA S.A.

Santiago, Chile

Al 31 de marzo 2019, 2018 y 31 de diciembre 2018.

ÍNDICE

ESTADOS DE SITUACIÓN FINANCIERA.....	1
ESTADOS DE RESULTADOS INTEGRALES.....	2
ESTADOS DE CAMBIOS EN EL PATRIMONIO.....	3
ESTADOS DE FLUJO DE EFECTIVO.....	4
1. INFORMACIÓN GENERAL.....	5
2. BASES DE PREPARACIÓN.....	10
3. RESUMEN DE PRINCIPALES POLÍTICAS CONTABLES.....	12
4. GESTION DEL RIESGO FINANCIERO.....	31
5. USO DE ESTIMACIONES Y JUICIOS CONTABLES CRITICOS.....	43
6. REAJUSTE Y DIFERENCIA DE CAMBIO.....	57
7. EFECTIVO Y EFECTIVO EQUIVALENTE.....	57
8. INSTRUMENTOS FINANCIEROS POR CATEGORIA.....	58
9. INSTRUMENTOS FINANCIEROS A VALOR RAZONABLE – CARTERA PROPIA.....	60
10. INSTRUMENTOS FINANCIEROS A COSTO AMORTIZADO – CARTERA PROPIA.....	63
11. INSTRUMENTOS FINANCIEROS A COSTO AMORTIZADO – OPERACIONES DE FINANCIAMIENTO.....	64
12. CONTRATOS DERIVADOS FINANCIEROS.....	68
13. DEUDORES POR INTERMEDIACION.....	70
14. CUENTAS POR COBRAR CARTERA PROPIA.....	73
15. OTRAS CUENTAS POR COBRAR.....	74
16. SALDOS Y TRANSACCIONES CON ENTIDADES RELACIONADAS.....	75
17. INVERSIONES EN SOCIEDADES.....	93
18. INTANGIBLES.....	97
19. PROPIEDADES, PLANTA Y EQUIPO.....	98
20. OTROS ACTIVOS.....	100
21. IMPUESTO A LA RENTA E IMPUESTO DIFERIDO.....	101
22. PASIVOS FINANCIEROS A VALOR RAZONABLE.....	104
23. OBLIGACIONES POR FINANCIAMIENTO.....	108
24. OBLIGACIONES CON BANCOS E INSTITUCIONES FINANCIERAS.....	111
25. ACREEDORES POR INTERMEDIACION.....	113
26. CUENTAS POR PAGAR POR OPERACIONES DE CARTERA PROPIA.....	115
27. OTRAS CUENTAS POR PAGAR.....	115
28. PROVISIONES.....	116
29. OTROS PASIVOS.....	117
30. RESULTADOS POR LINEAS DE NEGOCIOS.....	118
31. CONTINGENCIAS Y COMPROMISOS.....	120
32. PATRIMONIO.....	132
33. SANCIONES.....	134
34. HECHOS RELEVANTES.....	135
35. HECHOS POSTERIORES.....	136

\$: Pesos chilenos
M\$: Miles de pesos chilenos
UF	: Unidad de Fomento
IVP	: Índice de valor promedio
USD	: Dólar estadounidense
€	: Euro
MMS	: Millones de pesos
MUSD	: Miles de dólares estadounidenses



BANCHILE CORREDORES DE BOLSA S.A.
ESTADOS DE SITUACIÓN FINANCIERA

ACTIVOS	NOTA	Saldos al 31-03-2019 M\$	Saldos al 31-12-2018 M\$
11.01.00 Efectivo y efectivo equivalente	7	27.357.657	47.172.026
11.02.00 Instrumentos financieros		507.623.537	590.171.987
11.02.10 A valor razonable - Cartera propia disponible		86.934.847	118.055.968
11.02.11 Renta variable (IRV)	9	40.621.812	93.949.006
11.02.12 Renta fija e Intermediación Financiera (IRF e IIF)	9	46.313.035	24.106.962
11.02.20 A valor razonable - Cartera propia comprometida		344.715.066	365.437.201
11.02.21 Renta variable		-	-
11.02.22 Renta fija e Intermediación Financiera	9	344.715.066	365.437.201
11.02.30 A valor razonable - Instrumentos financieros derivados	12	5.712.953	12.546.462
11.02.40 A Costo amortizado - Cartera propia disponible		-	-
11.02.50 A Costo amortizado - Cartera propia comprometida		-	-
11.02.60 A Costo amortizado - Operaciones de financiamiento		70.260.671	94.132.356
11.02.61 Operaciones de compra con retroventa sobre IRV	11	70.253.396	94.128.372
11.02.62 Operaciones de compra con retroventa sobre IRF e IIF		-	-
11.02.63 Otras	11	7.275	3.984
11.03.00 Deudores por intermediación	13	128.119.367	128.366.652
11.04.00 Cuentas por cobrar por operaciones de cartera propia	14	31.917.277	40.818.154
11.05.00 Cuentas por cobrar a partes relacionadas	16	1.241.270	37.756
11.06.00 Otras cuentas por cobrar	15	12.062.810	13.526.280
11.07.00 Impuestos por cobrar		-	-
11.08.00 Impuestos diferidos		-	-
11.09.00 Inversiones en sociedades	17	7.717.986	8.938.986
11.10.00 Intangibles	18	1.127.701	1.175.513
11.11.00 Propiedades, planta y equipo	19	11.749.393	2.411.889
11.12.00 Otros activos	20	1.055.385	1.122.889
10.00.00 TOTAL ACTIVOS		729.972.383	833.742.132
PASIVOS Y PATRIMONIO			
Pasivos			
21.01.00 Pasivos financieros		399.783.670	529.223.487
21.01.10 A valor razonable	22	893.912	4.797.773
21.01.20 A valor razonable - Instrumentos financieros derivados	22	5.596.301	12.336.934
21.01.30 Obligaciones por financiamiento		342.898.092	359.876.606
21.01.31 Operaciones de venta con retrocompra sobre IRV	23	3.585.841	-
21.01.32 Operaciones de venta con retrocompra sobre IRF e IIF	23	339.312.251	359.876.606
21.01.33 Otras		-	-
21.01.40 Obligaciones con bancos e instituciones financieras	24	50.395.365	152.212.174
21.02.00 Acreedores por Intermediación	25	125.211.440	129.878.570
21.03.00 Cuentas por pagar por operaciones de cartera propia	26	39.732.773	10.261.615
21.04.00 Cuentas por pagar a partes relacionadas		-	-
21.05.00 Otras cuentas por pagar	27	57.143.218	55.322.767
21.06.00 Provisiones	28	5.492.228	7.960.468
21.07.00 Impuestos por pagar	21	1.916.593	1.634.014
21.08.00 Impuestos diferidos	21	1.305.003	924.436
21.09.00 Otros pasivos	29	9.424.381	-
21.00.00 Total pasivos		640.009.306	735.205.357
Patrimonio			
22.01.00 Capital	32	62.149.705	62.149.705
22.02.00 Reservas	32	4.669.781	5.561.111
22.03.00 Resultados acumulados	32	16.308.791	11.469.735
22.04.00 Resultado del ejercicio	32	6.834.800	19.356.224
22.05.00 Dividendos provisorios o participaciones		-	-
22.00.00 Total patrimonio		89.963.077	98.536.775
20.00.00 TOTAL PASIVOS Y PATRIMONIO		729.972.383	833.742.132



BANCHILE CORREDORES DE BOLSA S.A.
ESTADOS DE RESULTADOS INTEGRALES

A) ESTADO DE RESULTADOS		NOTA	01-01-2019 31-03-2019 M\$	01-01-2018 31-03-2018 M\$
Resultado por intermediación				
30.10.01	Comisiones por operaciones bursátiles	30	3.312.011	3.415.589
30.10.02	Comisiones por operaciones extra bursátiles	30	-	-
30.10.03	Gastos por comisiones y servicios	30	(266.273)	(167.425)
30.10.04	Otras comisiones	30	7.359.989	6.314.465
30.10.00	Total resultado por intermediación		10.405.727	9.562.629
Ingresos por servicios				
30.20.01	Ingresos por administración de cartera	30	182.679	200.474
30.20.02	Ingresos por custodia de valores		-	-
30.20.03	Ingresos por asesorías financieras	30	197.957	267.803
30.20.04	Otros ingresos por servicios	30	413.335	403.525
30.20.00	Total ingresos por servicios		793.971	871.802
Resultado por instrumentos financieros				
30.30.01	A valor razonable	30	9.310.352	6.745.721
30.30.02	A valor razonable - Instrumentos financieros derivados	30	(497.546)	(45.773)
30.30.03	A costo amortizado		-	-
30.30.04	A costo amortizado - Operaciones de financiamiento	30	720.686	753.143
30.30.00	Total resultado por instrumentos financieros		9.533.492	7.453.091
Resultado por operaciones de financiamiento				
30.40.01	Gastos por financiamiento	30	(1.786.475)	(1.887.307)
30.40.02	Otros gastos financieros	30	(707.528)	(588.606)
30.40.00	Total resultado por operaciones de financiamiento		(2.494.003)	(2.475.913)
Gastos de administración y comercialización				
30.50.01	Remuneraciones y gastos de personal		(6.887.821)	(5.675.656)
30.50.02	Gastos de comercialización		(601.801)	(680.728)
30.50.03	Otros gastos de administración		(2.023.214)	(2.304.830)
30.50.00	Total gastos de administración y comercialización		(9.512.836)	(8.661.214)
Otros resultados				
30.60.01	Reajuste y diferencia de cambio	6	280.268	(195.703)
30.60.02	Resultado de inversiones en sociedades		-	-
30.60.03	Otros ingresos (gastos)		146.171	605.938
30.60.00	Total otros resultados		426.439	410.235
30.70.00	Resultado antes de impuesto a la renta		9.152.790	7.160.630
30.80.00	Impuesto a la renta	21	(2.317.990)	(1.598.929)
30.00.00	UTILIDAD (PÉRDIDA) DEL EJERCICIO		6.834.800	5.561.701
B) ESTADO DE OTROS RESULTADOS INTEGRALES				
30.00.00	UTILIDAD (PÉRDIDA) DEL EJERCICIO		6.834.800	5.561.701
Ingresos (gastos) registrados con abono (cargo) a patrimonio				
31.10.00	Revalorización de propiedades, planta y equipo		-	-
31.20.00	Activos financieros a valor razonable por patrimonio		-	-
31.30.00	Participación de otros resultados integrales de inversiones en sociedades		(1.221.000)	-
31.40.00	Otros ingresos (gastos) registrados con abono (cargo) a patrimonio		-	-
31.50.00	Impuesto a la renta de otros resultados integrales		329.670	-
31.00.00	Total ingresos (gastos) registrados con abono (cargo) a patrimonio		(891.330)	-
32.00.00	TOTAL RESULTADOS INTEGRALES RECONOCIDOS DEL EJERCICIO		5.943.470	5.561.701

**BANCHILE CORREDORES DE BOLSA S.A.
ESTADOS DE CAMBIOS EN EL PATRIMONIO**

ESTADO DE CAMBIOS EN EL PATRIMONIO		Nota	Capital	Reservas			Resultados Acumulados	Resultado del ejercicio	Dividendos provisorios o participaciones	Total
				Activos financieros a valor razonable por el patrimonio	Retasación propiedades, planta y equipo	Otras				
			M\$	M\$	M\$	M\$	M\$	M\$	M\$	
40.10.00	Saldo inicial al 01 de Enero 2019	32	62.149.705	5.561.111	-	-	11.469.735	19.356.224	-	98.536.775
40.20.00	Aumento (disminución) de capital		-	-	-	-	-	-	-	-
40.30.00	Resultados integrales del ejercicio	32		(891.330)				6.834.800		5.943.470
40.30.10	Total de ingresos (gastos) registrados con abono (cargo) a Patrimonio		-	(891.330)	-	-	-	-	-	(891.330)
40.30.20	Utilidad (pérdida) del ejercicio		-	-	-	-	-	6.834.800	-	6.834.800
40.40.00	Transferencias a resultados acumulados		-	-	-	-	19.356.224	(19.356.224)	-	-
40.50.00	Dividendos distribuidos	32	-	-	-	-	(14.517.168)	-	-	(14.517.168)
40.60.00	Otros ajustes al patrimonio		-	-	-	-	-	-	-	-
40.00.00	Saldo al 31 de marzo 2019		62.149.705	4.669.781			16.308.791	6.834.800		89.963.077

ESTADO DE CAMBIOS EN EL PATRIMONIO		Nota	Capital	Reservas			Resultados Acumulados	Resultado del ejercicio	Dividendos provisorios o participaciones	Total
				Activos financieros a valor razonable por el patrimonio	Retasación propiedades, planta y equipo	Otras				
			M\$	M\$	M\$	M\$	M\$	M\$	M\$	
40.10.00	Saldo inicial al 01 de Enero 2018	32	62.149.705	5.764.781	-	-	11.469.735	14.827.844	-	94.212.065
40.20.00	Aumento (disminución) de capital		-	-	-	-	-	-	-	-
40.30.00	Resultados integrales del ejercicio	32						5.561.701		5.561.701
40.30.10	Total de ingresos (gastos) registrados con abono (cargo) a Patrimonio		-	-	-	-	-	-	-	-
40.30.20	Utilidad (pérdida) del ejercicio		-	-	-	-	-	5.561.701	-	5.561.701
40.40.00	Transferencias a resultados acumulados		-	-	-	-	14.827.844	(14.827.844)	-	-
40.50.00	Dividendos distribuidos	32	-	-	-	-	(14.827.844)	-	-	(14.827.844)
40.60.00	Otros ajustes al patrimonio		-	-	-	-	-	-	-	-
40.00.00	Saldo al 31 de marzo 2018		62.149.705	5.764.781			11.469.735	5.561.701		84.945.922

BANCHILE CORREDORES DE BOLSA S.A.
ESTADOS DE FLUJOS DE EFECTIVO

FLUJO NETO TOTAL DEL PERIODO		NOTA	01-01-2019 31-03-2019 M\$	01-01-2018 31-03-2018 M\$
FLUJO NETO ORIGINADO POR ACTIVIDADES DE LA OPERACIÓN				
51.11.00	Comisiones recaudadas (pagadas)		10.397.389	10.288.507
51.12.00	Ingreso (egreso) neto por cuenta de cuentas de clientes		(4.431.391)	(1.979.956)
51.13.00	Ingreso (egreso) neto por instrumentos financieros a valor razonable		89.029.842	(9.392.244)
51.14.00	Ingreso (egreso) neto por instrumentos financieros derivados		3.963	259.547
51.15.00	Ingreso (egreso) neto por instrumentos financieros a costo amortizado		24.879.784	(16.854.521)
51.16.00	Ingreso (egreso) neto por asesorías financieras, administración de cartera y custodia		273.521	550.613
51.17.00	Gastos de administración y comercialización pagados		(10.631.072)	(10.821.645)
51.18.00	Impuestos pagados		(3.328.833)	(2.219.133)
51.19.00	Otros ingresos (egresos) netos por actividades de la operación		380.825	940.760
51.10.00	Flujo neto originado por actividades de la operación		106.574.028	(29.228.072)
FLUJO NETO ORIGINADO POR ACTIVIDADES DE FINANCIAMIENTO				
52.11.00	Ingreso (egreso) neto por pasivos financieros		(124.864.555)	50.768.283
52.12.00	Ingreso (egreso) neto por financiamiento de entidades relacionadas		-	-
52.13.00	Aumentos de capital		-	-
52.14.00	Reparto de utilidades y de capital		-	-
52.15.00	Otros ingresos (egresos) netos por actividades de financiamiento		(315.297)	-
52.10.00	Flujo neto originado por actividades de financiamiento		(125.179.852)	50.768.283
FLUJO NETO ORIGINADO POR ACTIVIDADES DE INVERSION				
53.11.00	Ingresos por ventas de propiedades, planta y equipo		-	1.000
53.12.00	Ingresos por ventas de inversiones en sociedades		-	-
53.13.00	Dividendos y otros ingresos percibidos de inversiones en sociedades		-	-
53.14.00	Incorporación de propiedades, planta y equipo		(110.602)	(116.789)
53.15.00	Inversiones en sociedades		-	-
53.16.00	Otros ingresos (egresos) netos de inversión		(27.670)	(122.314)
53.10.00	Flujo neto originado por actividades de inversión		(138.272)	(238.103)
50.10.00	Flujo neto total positivo (negativo) del período		(18.744.096)	21.302.108
50.20.00	Efecto de la variación por tipo de cambio sobre el efectivo y efectivo equivalente	6	(1.070.273)	(890.221)
50.30.00	VARIACION NETA DEL EFECTIVO Y EFECTIVO EQUIVALENTE		(19.814.369)	20.411.887
50.40.00	SALDO INICIAL DE EFECTIVO Y EFECTIVO EQUIVALENTE		47.172.026	30.655.544
50.00.00	SALDO FINAL DE EFECTIVO Y EFECTIVO EQUIVALENTE	7	27.357.657	51.067.431

BANCHILE CORREDORES DE BOLSA S.A.
NOTAS A LOS ESTADOS FINANCIEROS
Al 31 de marzo de 2019, 2018 y 31 de diciembre de 2018

1.- INFORMACIÓN GENERAL

Banchile Corredores de Bolsa S.A., en adelante la Sociedad, Rut: 96.571.220-8, domiciliada en Agustinas 975 2do piso, se constituyó como sociedad anónima cerrada el 29 de diciembre de 1989 en la notaria Andrés Rubio Flores, repertorio N°8439-89 y está inscrita en el registro de Corredores de Bolsa de Valores de la Comisión para el Mercado Financiero (“CFM”) bajo el N°0138.

La Sociedad se encuentra sujeta a la normativa establecida en la Ley de Mercado de Valores, Ley N°18.045 Título VI, por lo cual se encuentra bajo la fiscalización de la Comisión para el Mercado Financiero en que opera.

El objeto social de Banchile es efectuar exclusivamente operaciones de corretaje de valores por cuenta propia o ajena como Corredor de Bolsa ejecutando toda clase de operaciones propias de los corredores de bolsa, según las disposiciones legales y reglamentarias actualmente existentes o que se dicten en el futuro, como también la realización de todas aquellas actividades complementarias que la Comisión para el Mercado Financiero autorice o haya autorizado a los corredores de bolsa.

Accionistas de la Sociedad:

Banco de Chile	99,70% (porcentaje de participación)
Banchile Asesoría Financiera S.A.	0,30% (porcentaje de participación)

El número de empleados al 31 de marzo de 2019, asciende a 557 personas.

Nuestros Estados Financieros son auditados por EY Audit SpA., que se encuentra inscrito en el Registro de Auditores bajo el N°003 de la Comisión para el Mercado Financiero.

Estos estados financieros al 31 de marzo de 2019, han sido aprobados por el Directorio en Sesión de Directorio N° 354 celebrada el 24 de Abril de 2019 y fueron preparados según disposición de la Comisión para el Mercado Financiero.

**BANCHILE CORREDORES DE BOLSA S.A.
NOTAS A LOS ESTADOS FINANCIEROS (CONTINUACIÓN)**

1.- INFORMACIÓN GENERAL, continuación:

El grupo controlador de Banchile Corredores de Bolsa S.A., se presenta en el siguiente organigrama:

GRUPO BANCO DE CHILE

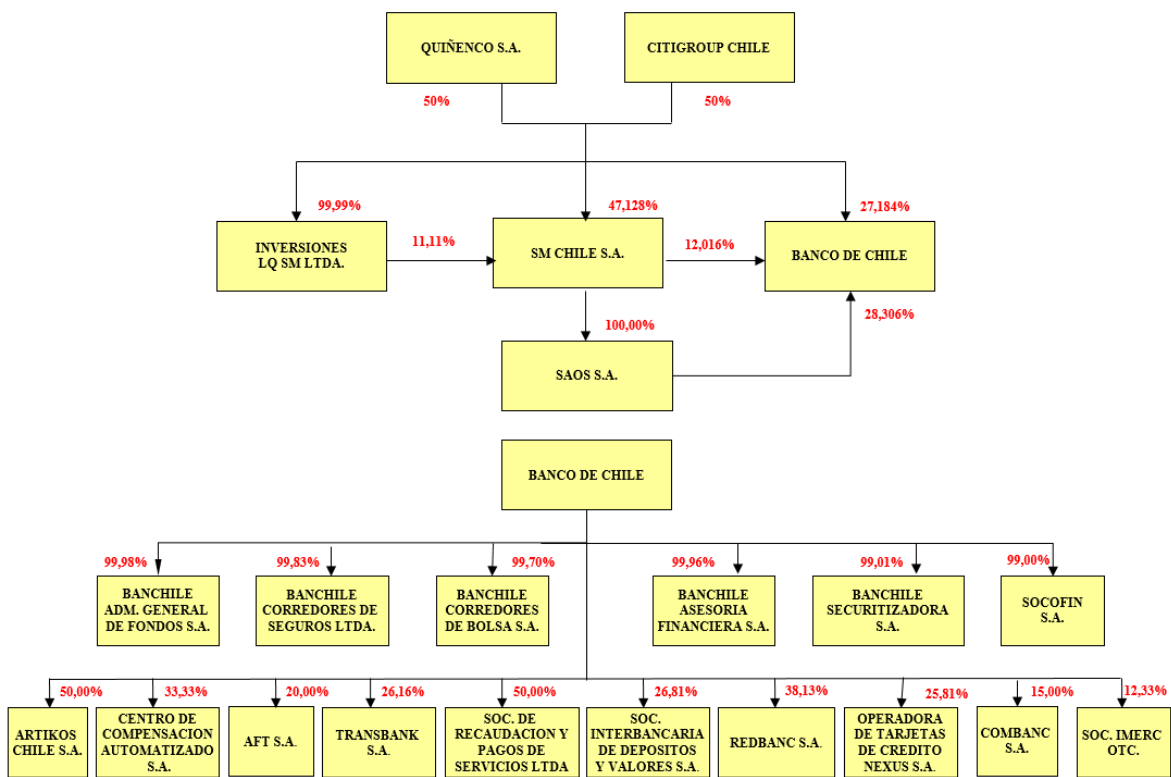

BANCHILE CORREDORES DE BOLSA S.A.
NOTAS A LOS ESTADOS FINANCIEROS (CONTINUACIÓN)

1.- **INFORMACIÓN GENERAL, continuación:**

Descripción de los principales negocios/servicios que realiza, por cuenta propia y de terceros:

a) **Los principales negocios o actividades que realiza por cuentas de terceros:**

Intermediación de instrumentos de renta variable: Corresponde a la compra y venta de títulos de renta variable en el mercado nacional de los cuales se obtiene los ingresos vía comisiones cobrados a los clientes.

Intermediación de Renta Fija: Corresponde a la compra y venta de instrumentos de renta fija e intermediación financiera, de los cuales se obtienen los ingresos vía comisiones cobradas a los clientes.

Intermediación operaciones Simultáneas: Las simultáneas permiten a los clientes adquirir acciones sin tener los recursos, recibiendo de un tercero, el financiamiento de la operación. Por su parte, quien financia la Simultánea adquiere una rentabilidad fija a cambio. Se obtienen los ingresos vía comisión cobradas a los clientes.

Comisionistas en la compra y venta de valores en mercados extranjeros: Corresponde a la compra y venta de valores en mercados extranjeros, de acuerdo a las instrucciones de la Circular 1046 de la Comisión para el Mercado Financiero. Se obtienen los ingresos vía comisiones cobradas a los clientes.

Agente colocador de cuotas de fondos: Ofrece a sus clientes cuotas de fondos mutuos y de inversión, gestionados por Banchile Administradora General de Fondos S.A. Se obtiene ingresos vía comisiones de acuerdo a contrato suscrito.

Custodia de valores: Corresponde al servicio de custodia que presta la Corredora a sus clientes para el resguardo de sus valores, sean estos de instrumentos de renta variable, renta fija o intermediación financiera.

Administración de Carteras: Corresponde al negocio desarrollado con recursos de un cliente para ser administrados por cuenta y riesgo del mandante.

Asesorías Financieras: Corresponde a la actividad de asesorar al cliente en el manejo de las inversiones, de forma no discrecional, con los parámetros de riesgo y objetivos estipulados por el cliente y bajo su riesgo. Todo lo anterior normado en un contrato. Por esta actividad se cobra una remuneración mensual.

BANCHILE CORREDORES DE BOLSA S.A.
NOTAS A LOS ESTADOS FINANCIEROS (CONTINUACIÓN)

1.- INFORMACIÓN GENERAL, continuación:

Descripción de los principales negocios/servicios que realiza, por cuenta propia y de terceros, continuación:

a) **Los principales negocios o actividades que realiza por cuentas de terceros: continuación:**

Préstamos de Acciones: Es aquel inversionista que tiene la propiedad de un cierto número de acciones, los cuales está dispuesto a arrendar a cambio de un premio y bajo ciertas condiciones que aseguran que éstos les serán devueltos en una fecha o durante un plazo convenido previamente.

Venta Corta: Es el inversionista que, a cambio del pago de una prima, obtiene acciones en préstamo con el fin de venderlas en el mercado esperando la baja en el precio de estas, los que posteriormente deberán ser restituidos a quien se los prestó. Este cliente está obligado a constituir una garantía en favor del prestamista en Bolsa, que asegure que cumplirá con su compromiso de restituirlas en la fecha preestablecida. El vendedor corto o prestatario a cambio del pago de una prima, obtiene las acciones en préstamos para ser vendidas, quien también está obligado a entregar al prestamista los beneficios y variaciones de capital que devenguen las acciones prestadas durante la vigencia del préstamo.

b) **Principales negocios que participa por cuenta propia:**

Operaciones de Simultáneas - Vendedor a plazo: Efectúa operaciones de financiamiento a través de operaciones simultáneas a clientes y corredores contraparte. Los ingresos se obtienen al valorizar el derecho, al valor de costo incrementado en el equivalente de aplicar linealmente el porcentaje de aumento implícito entre valor de enajenación, al día de suscripción y el monto.

Operaciones de Simultáneas - Comprador a plazo: Obtiene financiamiento a través de operaciones simultáneas con corredores contraparte. Los ingresos se obtienen al lograr optimizar el costo de fondos de la Corredora de Bolsa.

Compra y Venta de Monedas: Ofrece a los clientes realizar operaciones de compra y venta de distintas monedas. Se obtienen los ingresos por *Spreads* aplicados a las operaciones cursadas del día.

Contratos Forwards de Compra y Venta de monedas y tasas: Corresponde a negocios de intercambio de divisas a fechas futuras y aun precio determinado. Se obtienen los ingresos por *Spreads* aplicado a cada transacción.

Compra y Venta de Instrumentos de Renta Fija: Efectúa operaciones de compra y ventas de instrumentos de renta fija como una forma de inversión. Los ingresos y/o pérdidas se obtienen por los intereses y reajustes devengados en la compra de instrumentos y por la utilidad y/o pérdidas generadas en la venta.

Compra y Venta de Instrumentos de Renta Variable: Efectúa operaciones de compra y ventas de instrumentos de renta variable; acciones, cuotas de fondos de inversión y fondos mutuos (principalmente fondos mutuos de corto plazo) como una forma de inversión. Los ingresos y/o pérdidas se obtienen entre el valor de venta y su costo de adquisición.

BANCHILE CORREDORES DE BOLSA S.A.
NOTAS A LOS ESTADOS FINANCIEROS (CONTINUACIÓN)

1.- INFORMACIÓN GENERAL, continuación:

Descripción de los principales negocios/servicios que realiza, por cuenta propia y de terceros, continuación:

b) Principales negocios que participa por cuenta propia: continuación:

Pactos de Ventas con compromiso de retrocompra: La Sociedad vende a clientes determinados valores de oferta pública efectuando simultáneamente, y con el mismo cliente, un compromiso de compra por los valores enajenados.

Número de clientes al 31 de marzo 2019:

Negocios/Servicios por cuenta de terceros	Número de clientes no relacionados	Número de clientes relacionados
Intermediación	7.610	89
Contratos Retrocompra	80	11
Simultanea	59	-
Derivados	56	2
Préstamo Acciones	21	1
Administración de Cartera	348	12
Asesoría Financiera	4.681	45
Compraventa Moneda Extranjera	210.223	233
Distribución FFMM	89.571	166
Custodia Valores	31.647	212
Servicios por colocación de cuotas	1	1

BANCHILE CORREDORES DE BOLSA S.A.
NOTAS A LOS ESTADOS FINANCIEROS (CONTINUACIÓN)

2.- BASES DE PREPARACIÓN

2.1.- Bases de presentación

Los presentes estados financieros han sido formulados de acuerdo a las Normas Internacionales de Información Financiera (NIIF).

En la preparación de los estados financieros de la Sociedad aplicó las disposiciones establecidas en las normas emitidas por la Comisión para el Mercado Financiero, las cuales consideran como principio básico los supuestos y criterios contables establecidos por las Normas Internacionales de Información Financiera (NIIF).

2.2.- Periodo cubierto

Los Estados Financieros corresponden al Estado de Situación Financiera al 31 de marzo de 2019 y 31 de diciembre de 2018 respectivamente.

Los Estados de Resultados Integrales, Estados de Cambios en el Patrimonio y Estados de Flujos de Efectivo, se presentan por el período comprendido entre el 01 de enero de 2019 y el 31 de marzo de 2019 y entre el 01 de enero de 2018 y el 31 de marzo 2018.

2.3.- Moneda Funcional y de presentación

Los estados financieros de la Sociedad se presentan en la moneda del entorno económico principal en el que opera la entidad, o sea, aquel en el que la empresa genera y gasta el efectivo.

Considerando que la Sociedad genera sus ingresos operacionales principalmente en pesos chilenos la moneda funcional y de presentación de los estados financieros es el peso chileno.

2.4.- Hipótesis de negocio en marcha

La Sociedad supone que tiene una duración indefinida, por esta situación las valoraciones contables se efectúan a largo plazo.

2.5.- Reclasificaciones significativas

Al 31 de marzo de 2019, la Sociedad ha efectuado ciertas reclasificaciones menores en sus notas a los estados financieros en orden a mejorar las revelaciones requeridas por la normativa. Estas reclasificaciones no afectan el patrimonio ni el resultado neto bajo IFRS informados previamente.

BANCHILE CORREDORES DE BOLSA S.A.
NOTAS A LOS ESTADOS FINANCIEROS (CONTINUACIÓN)

3.- RESUMEN DE PRINCIPALES POLÍTICAS CONTABLES

Las principales políticas contables aplicadas en la preparación de los estados financieros se detallan a continuación:

3.1.- Bases de conversión

Los activos y pasivos reajustables contractualmente en Unidades de Fomento (UF) e Índices de valor promedio (IVP) se convierten al valor equivalente en pesos que presente al cierre de los estados financieros y se presentan sus resultados como ingresos o gastos operacionales según corresponda.

	31.03.2019	31.12.2018
	\$	\$
U.F.	27.565,76	27.565,79
I.V.P	28.822,09	28.683,70

BANCHILE CORREDORES DE BOLSA S.A.
NOTAS A LOS ESTADOS FINANCIEROS (CONTINUACIÓN)

3.- RESUMEN DE PRINCIPALES POLÍTICAS CONTABLES

3.2.- Nuevos pronunciamientos contables

3.2.1. Normas e interpretaciones que han sido adoptadas en los presentes Estados de Situación Financiera.

A la fecha de emisión de los presentes Estados de Situación Financiera los nuevos pronunciamientos contables emitidos tanto por el International Accounting Standards Board, que han sido adoptados por la Sociedad, se detallan a continuación:

Normas Contables emitidas por el IASB.

NIIF 16 Arrendamientos.

En enero de 2016 fue emitida la NIIF16, cuyo objetivo es establecer los principios para el reconocimiento, medición, presentación y revelación de los contratos de arrendamientos desde el punto de vista del arrendador y arrendatario.

La nueva norma no difiere significativamente de la norma que la precede, NIC 17 Arrendamientos, con respecto al tratamiento contable desde el punto de vista del arrendador. Sin embargo, desde el punto de vista del arrendatario, la nueva norma requiere el reconocimiento de activos y pasivos para la mayoría de los contratos de arrendamientos.

La Sociedad, para efectos de la aplicación inicial de la norma, tomaron la opción de reconocer el efecto acumulado en la fecha de adopción inicial (1 de enero de 2019), no re expresando la información comparativa, registrando contablemente un activo por derecho de uso por un monto igual al pasivo por arrendamientos por un monto de MM\$ 9.699, este monto fue determinado de acuerdo al valor presente de los pagos por arrendamiento restantes, descontados usando la tasa incremental por préstamos del arrendatario.

CINIIF 23 Incertidumbres sobre Tratamiento de Impuesto a las Utilidades.

En junio de 2017, el IASB publicó la CINIIF 23, la cual aclara la aplicación de los criterios de reconocimiento y medición requeridos por la NIC 12 Impuestos a las Ganancias cuando existe incertidumbre sobre los tratamientos fiscales.

Esta modificación no tuvo impacto para la Sociedad.

BANCHILE CORREDORES DE BOLSA S.A.
NOTAS A LOS ESTADOS FINANCIEROS (CONTINUACIÓN)

3.- RESUMEN DE PRINCIPALES POLÍTICAS CONTABLES

3.2.- Nuevos pronunciamientos contables, continuación:

3.2.1. Normas e interpretaciones que han sido adoptadas en los presentes Estados de Situación Financiera, continuación:

NIC 28 Inversiones en asociadas y negocios conjuntos y NIIF 9 Instrumentos financieros.

En octubre de 2017, el IASB publicó las enmiendas a la NIIF 9 Instrumentos Financieros y a la NIC 28 Inversiones en Entidades Asociadas y Negocios Conjuntos.

Las modificaciones a la NIIF 9 permiten a las entidades medir activos financieros, cancelados anticipadamente con compensación negativa a costo amortizado o valor razonable, a través de otro resultado integral si se cumple una condición específica, en lugar de hacerlo a valor razonable con efecto en resultados.

En cuanto a la NIC 28, las modificaciones aclaran que las entidades deben contabilizar los resultados a largo plazo en una asociada o negocio conjunto, a la que no se aplica el método de participación, utilizando la NIIF 9.

El IASB también dio a conocer un ejemplo que ilustra cómo las empresas deben aplicar los requisitos de la NIIF 9 y la NIC 28 a los intereses a largo plazo en una entidad asociada o negocio conjunto.

Estas modificaciones no tuvieron impacto para la Sociedad.

BANCHILE CORREDORES DE BOLSA S.A.
NOTAS A LOS ESTADOS FINANCIEROS (CONTINUACIÓN)

3.- RESUMEN DE PRINCIPALES POLÍTICAS CONTABLES

3.2.- Nuevos pronunciamientos contables, continuación:

3.2.1. Normas e interpretaciones que han sido adoptadas en los presentes Estados de Situación Financiera, continuación:

Mejoras anuales a las NIIF

En diciembre de 2017, el IASB emitió las Mejoras Anuales a las NIIF Ciclo 2015-2017, la cual incluye las modificaciones a las siguientes normativas:

- **NIIF 3 Combinaciones de Negocios. Intereses previamente mantenidos en una operación conjunta.**

La enmienda entrega una orientación adicional para aplicar el método de adquisición a tipos particulares de combinaciones de negocios.

La modificación establece que cuando una parte en un acuerdo conjunto obtiene el control de un negocio, que es un acuerdo conjunto y tenía derechos sobre los activos y obligaciones por los pasivos relacionados con este acuerdo conjunto, inmediatamente antes de la fecha de adquisición, la transacción es una combinación de negocios lograda en etapas.

Por lo tanto, el adquirente aplicará los requisitos para una combinación de negocios lograda en etapas, incluyendo volver a medir su interés previamente mantenido en la operación conjunta. Al hacerlo, el adquirente volverá a medir su valor total que anteriormente tenía en la operación conjunta.

Esta enmienda no tuvo impacto para la Sociedad.

BANCHILE CORREDORES DE BOLSA S.A.
NOTAS A LOS ESTADOS FINANCIEROS (CONTINUACIÓN)

3.- RESUMEN DE PRINCIPALES POLÍTICAS CONTABLES

3.2.- Nuevos pronunciamientos contables, continuación:

3.2.1. Normas e interpretaciones que han sido adoptadas en los presentes Estados de Situación Financiera, continuación:

Mejoras anuales a las NIIF, continuación:

-NIIF 11 Acuerdos Conjuntos.

Las modificaciones a la NIIF 11 dicen relación con la contabilización de adquisiciones de participaciones en Acuerdos Conjuntos.

La enmienda establece que una parte que participa, pero no tiene el control, en un acuerdo conjunto, puede obtener el control del acuerdo conjunto. Dado lo anterior, la actividad del acuerdo conjunto constituiría una Combinación de Negocio tal como se define en la NIIF 3, en tales casos, los intereses previamente mantenidos en el acuerdo conjunto no se vuelven a medir.

Estas modificaciones no tuvieron impacto para la Sociedad.

-NIC 23 Costos por préstamos. Costos por préstamos susceptibles de ser capitalizados.

La modificación de la norma tiene por objeto aclarar que, cuando un activo está disponible para su uso o venta, una entidad tratará cualquier préstamo pendiente de pago tomado específicamente para obtener dicho activo, como parte de los fondos que ha tomado como préstamos corrientes, por lo cual desde ese momento, no se incorporarán los intereses como parte del costo del activo.

Esta modificación no tuvo impacto para la Sociedad.

- NIC 19 Beneficios a los Empleados.

En febrero de 2018 el IASB emitió modificaciones a la NIC 19 “Beneficios a los Empleados”, las cuales dicen relación con:

- Si se produce una modificación, reducción o liquidación de un plan, ahora es obligatorio que el costo del servicio actual y el interés neto para el período posterior a la nueva medición se determinen utilizando los supuestos utilizados para la nueva medición.
- Además, se han incluido enmiendas para aclarar el efecto de una modificación, reducción o liquidación de un plan en los requisitos con respecto al techo del activo.

Esta modificación no tuvo impacto para la Sociedad.

BANCHILE CORREDORES DE BOLSA S.A.
NOTAS A LOS ESTADOS FINANCIEROS (CONTINUACIÓN)

3.- RESUMEN DE PRINCIPALES POLÍTICAS CONTABLES

3.2.- Nuevos pronunciamientos contables, continuación:

3.2.2. Nuevas Normas e interpretaciones que han sido emitidas pero su fecha de aplicación aún no está vigente:

A continuación se presenta un resumen de nuevas normas, interpretaciones y mejoras a los estándares contables internacionales emitidos por el International Accounting Standards Board que no han entrado en vigencia al 31 de marzo 2019, según el siguiente detalle:

Normas Contables emitidas por el IASB.

NIC 28 Inversiones en asociadas y negocios conjuntos y NIIF 10 Estados financieros consolidados.

En septiembre de 2014, el IASB publicó esta modificación, la cual aclara el alcance de las utilidades y pérdidas reconocidas en una transacción que involucra a una asociada o negocio conjunto, y que este depende de si el activo vendido o contribución constituye un negocio. Por lo tanto, IASB concluyó que la totalidad de las ganancias o pérdidas deben ser reconocidas frente a la pérdida de control de un negocio. Asimismo, las ganancias o pérdidas que resultan de la venta o contribución de una subsidiaria que no constituye un negocio (definición de NIIF 3) a una asociada o negocio conjunto deben ser reconocidas solo en la medida de los intereses no relacionados en la asociada o negocio conjunto.

Durante el mes de diciembre de 2015 el IASB acordó fijar en el futuro la fecha de entrada en vigencia de esta modificación, permitiendo su aplicación inmediata.

Esta modificación no tiene impactos en los Estados Financieros de la Sociedad.

BANCHILE CORREDORES DE BOLSA S.A.
NOTAS A LOS ESTADOS FINANCIEROS (CONTINUACIÓN)

3.- RESUMEN DE PRINCIPALES POLÍTICAS CONTABLES

3.2.- Nuevos pronunciamientos contables, continuación:

3.2.2. Nuevas Normas e interpretaciones que han sido emitidas pero su fecha de aplicación aún no está vigente:

Normas Contables emitidas por el IASB, continuación:

Marco Conceptual

El 29 de marzo de 2018 el IASB emitió el Marco Conceptual “Revisado”. Los cambios al Marco Conceptual pueden afectar la aplicación de IFRS cuando ninguna norma aplica a una transacción o evento en particular.

El Marco Conceptual introduce principalmente las siguientes mejoras:

- Incorpora algunos nuevos conceptos de medición, presentación y revelación y bajas de activos y pasivos en los Estados Financieros.
- Provee definiciones actualizadas de activos, pasivos e incluye criterios de reconocimiento de activos y pasivos en los estados financieros.
- Aclara algunos conceptos importantes como fondo sobre la forma, criterio prudencial y medición de incertidumbre.

El Marco Conceptual entra en vigencia para períodos que empiezan el *1 de enero de 2020*, se permite su aplicación anticipada.

BANCHILE CORREDORES DE BOLSA S.A.
NOTAS A LOS ESTADOS FINANCIEROS (CONTINUACIÓN)

3.- RESUMEN DE PRINCIPALES POLÍTICAS CONTABLES

3.2.- Nuevos pronunciamientos contables, continuación:

3.2.2. Nuevas Normas e interpretaciones que han sido emitidas pero su fecha de aplicación aún no está vigente, continuación:

Normas Contables emitidas por el IASB, continuación:

-NIIF 3 Combinaciones de Negocio. Definición de un Negocio.

Las modificaciones aclaran la definición de negocio, con el objetivo de ayudar a las entidades a determinar si una transacción se debe contabilizar como una combinación de negocios o como la adquisición de un activo.

- (a) aclaran que, para ser considerado un negocio, un conjunto adquirido de actividades y activos debe incluir, como mínimo, un insumo y un proceso sustantivo que juntos contribuyen de forma significativa a la capacidad de elaborar productos;
- (b) eliminan la evaluación de si los participantes del mercado pueden sustituir los procesos o insumos que faltan y continuar con la producción de productos;
- (c) añaden guías y ejemplos ilustrativos para ayudar a las entidades a evaluar si se ha adquirido un proceso sustancial;
- (d) restringen las definiciones de un negocio o de productos centrándose en bienes y servicios proporcionados a los clientes y eliminan la referencia a la capacidad de reducir costos; y
- (e) añaden una prueba de concentración opcional que permite una evaluación simplificada de si un conjunto de actividades y negocios adquiridos no es un negocio.

Se requiere que las empresas apliquen la definición modificada de un negocio a las adquisiciones que se realicen a partir del 1 de enero de 2020. Se permite la aplicación anticipada.

Esta modificación no tiene impacto en los Estados Financieros de la Sociedad.

BANCHILE CORREDORES DE BOLSA S.A.
NOTAS A LOS ESTADOS FINANCIEROS (CONTINUACIÓN)

3.- RESUMEN DE PRINCIPALES POLÍTICAS CONTABLES

3.2.- Nuevos pronunciamientos contables, continuación:

3.2.2. Nuevas Normas e interpretaciones que han sido emitidas pero su fecha de aplicación aún no está vigente, continuación:

Normas Contables emitidas por el IASB, continuación:

- NIC 1 Presentación de Estados Financieros y NIC 8 Políticas Contables, Cambios en las Estimaciones Contables y Errores. Definición de Material o con importancia relativa.

El IASB emitió cambios a las NIC 1, Presentación de Estados Financieros, y NIC 8, Políticas Contables, Cambios en las Estimaciones Contables y Errores, para aclarar la definición de importancia relativa y alinear estas normas con el Marco Conceptual “Revisado” emitido en marzo de 2018, para facilitar a las compañías hacer juicios de materialidad.

Bajo la antigua definición las omisiones o las representaciones erróneas de los elementos son importantes si podrían, individual o colectivamente, influir en las decisiones económicas que los usuarios toman sobre la base de los estados financieros (NIC 1 Presentación de Estados Financieros).

La nueva definición establece que la información es material si se puede esperar razonablemente que la omisión, la distorsión o el ocultamiento de la misma influyan en las decisiones que los usuarios primarios de los estados financieros de propósito general toman sobre la base de esos estados financieros, que brindan información financiera sobre una entidad de reporte específica.

La fecha de aplicación de estas enmiendas es a partir del **1 de enero de 2020**. Se permite su aplicación anticipada.

Esta modificación no tiene impacto en los Estados Financieros de la Sociedad.

BANCHILE CORREDORES DE BOLSA S.A.
NOTAS A LOS ESTADOS FINANCIEROS (CONTINUACIÓN)

3.- RESUMEN DE PRINCIPALES POLÍTICAS CONTABLES, continuación:

3.3.- Efectivo y efectivo equivalente

El efectivo y equivalente del efectivo corresponderá al efectivo en caja y saldos en cuentas corrientes bancarias. Además, se incluyen en este rubro aquellas inversiones de muy corto plazo, utilizadas en la administración normal de excedentes de efectivo, de alta liquidez, fácilmente convertibles en importes determinados de efectivo y sin riesgo de pérdida de valor.

3.4.- Criterios de valoración activos y pasivos

Medición es el proceso de determinación de los importes monetarios por lo que se reconocen y llevan contablemente los elementos de los estados financieros, para su inclusión en el estado de situación financiera y el estado de resultados integrales. Para realizarla es necesaria la selección de una base o método particular de medición.

En los estados financieros se emplean diferentes bases de medición, con diferentes grados y en distintas combinaciones entre ellas. Tales bases o métodos son los siguientes:

a) Reconocimiento

Inicialmente la Sociedad, reconoce sus activos y pasivos financieros en la fecha de negociación, es decir, es la fecha en que se compromete a adquirir o vender el activo.

Un activo o pasivo financiero es valorizado inicialmente al valor razonable de la transacción.

b) Clasificación

De acuerdo con NIIF 9, la Sociedad clasifica sus instrumentos financieros en las categorías utilizadas para efectos de su gestión y valoración: i) a valor razonable con efectos en resultados, ii) a valor razonable con efecto en Patrimonio y, iii) a costo amortizado. Esta clasificación depende de la intención con que se adquieren dichos activos.

La Sociedad clasifica los activos financieros sobre la base del:

- modelo de negocio de la entidad para gestionar los activos financieros, y
- de las características de los flujos de efectivo contractuales del activo financiero.

BANCHILE CORREDORES DE BOLSA S.A.
NOTAS A LOS ESTADOS FINANCIEROS (CONTINUACIÓN)

3.- RESUMEN DE PRINCIPALES POLÍTICAS CONTABLES, continuación:

3.4.- Criterios de valorización activos y pasivos, continuación

b) Clasificación, continuación

- i) Instrumentos financieros a valor razonable con efectos en resultados Los instrumentos financieros a valor razonable con efecto en resultados, son activos financieros adquiridos con el objeto de obtener beneficios de corto plazo provenientes de las variaciones que experimenten sus precios. Dentro de esta agrupación se encuentran títulos renta fija y variable, tanto de la cartera propia como de la cartera intermediada, además de los instrumentos financieros derivados.
- ii) Instrumentos financieros a valor razonable con efectos en Patrimonio Los activos clasificados en esta categoría corresponden a instrumentos de patrimonio, adquiridos y mantenidos sin el ánimo de ser negociados en el corto plazo. Estos instrumentos son valorados a su valor razonable y los cambios en dicho valor son reconocidos con cargo o abono a cuentas patrimoniales.
- iii) Activos financieros a costo amortizado Los instrumentos financieros a costo amortizado, son activos financieros no derivados, con pagos fijos o determinables, valorizados a su costo amortizado. Se incluye en este rubro, el financiamiento otorgado a clientes a través de pactos de compras con retroventas

c) Baja de activos y pasivos

La Sociedad da de baja en su estado de situación financiera un activo financiero cuando expiran los derechos contractuales sobre flujos de efectivo del activo financiero, o cuando transfiere los derechos a recibir los flujos de efectivo contractuales por el activo financiero durante una transacción en que se transfieren todos los riesgos y beneficios de propiedad del activo financiero.

La Entidad elimina de su estado de situación financiera un pasivo financiero (o una parte del mismo) cuando se ha extinguido, esto es, cuando la obligación especificada en el correspondiente contrato ha sido pagada, o bien ha expirado.

BANCHILE CORREDORES DE BOLSA S.A.
NOTAS A LOS ESTADOS FINANCIEROS (CONTINUACIÓN)

3.- RESUMEN DE PRINCIPALES POLÍTICAS CONTABLES, continuación:

3.4.- Criterios de valorización activos y pasivos, continuación:

d) Medición de valor razonable

Valor razonable es el precio que sería recibido por vender un activo o pagado por transferir un pasivo en una transacción ordenada entre participantes del mercado en la fecha de la medición.

El valor razonable de un instrumento se estima, usando precios cotizados en un mercado activo para ese instrumento. Un mercado es denominado como activo si los precios cotizados se encuentran fácil y regularmente disponibles y representan transacciones reales y que ocurren regularmente sobre una base independiente.

Si el mercado de un instrumento financiero no fuera activo, se determinará el valor razonable utilizando una técnica de valorización. Entre las técnicas de valorización se incluye el uso de transacciones de mercado recientes entre partes interesadas y debidamente informadas que actúen en condiciones de independencia mutua, si estuvieran disponibles, así como las referencias al valor razonable de otro instrumento financiero sustancialmente igual, el descuento de flujos de efectivo y los modelos de fijación de precios de opciones.

La técnica de valorización escogida hará uso, en el máximo grado, de informaciones obtenidas en el mercado, utilizando la menor cantidad posible de datos estimados, incorporará todos los factores que considerarían los participantes del mercado para establecer el precio, y será coherente con las metodologías económicas generalmente aceptadas para calcular el precio de los instrumentos financieros. Las variables utilizadas por la técnica de valorización representan de forma razonable expectativas de mercado y reflejan los factores de rentabilidad-riesgo inherentes al instrumento financiero. Periódicamente se revisará la técnica de valorización y comprobará su validez utilizando precios procedentes de cualquier transacción reciente y observable de mercado sobre el mismo instrumento o que estén basados en cualquier dato de mercado observable y disponible.

La mejor evidencia del valor razonable de un instrumento financiero, al proceder a reconocerlo inicialmente, es el precio de la transacción (es decir, valor razonable de la contraprestación entregada o recibida) a menos que el valor razonable de ese instrumento se pueda dejar de manifiesto mediante la comparación con otras transacciones de mercado reales observadas sobre el mismo instrumento, (es decir, sin modificar o presentar de diferente forma el mismo) o mediante una técnica de valorización cuyas variables incluyan solamente datos de mercados observables. Cuando el precio de la transacción entrega la mejor evidencia de valor razonable en el reconocimiento inicial, el instrumento financiero es valorizado inicialmente al precio de la transacción y cualquier diferencia entre este precio y el valor obtenido inicialmente del modelo de valuación es reconocida posteriormente en resultado dependiendo de los hechos y circunstancias individuales de la transacción, pero no después de que la valuación esté completamente respaldada por los datos de mercados observables o que la transacción sea terminada.

BANCHILE CORREDORES DE BOLSA S.A.
NOTAS A LOS ESTADOS FINANCIEROS (CONTINUACIÓN)

3.- RESUMEN DE PRINCIPALES POLÍTICAS CONTABLES, continuación:

3.4.- Criterios de valorización activos y pasivos, continuación:

e) Compensación

Los activos y pasivos financieros son objeto de compensación, de manera que se presenta en el Estado de Situación su monto neto, cuando la Sociedad tenga el derecho y/o la obligación exigible legalmente, de compensar los montos reconocidos y tenga la intención de liquidar la cantidad neta.

Los ingresos y gastos son presentados netos solo cuando lo permiten las normas de contabilidad, o en el caso de ganancias y pérdidas que surjan de un grupo de transacciones similares.

3.5.- Deudores por intermediación

Los deudores por intermediación son cuentas por cobrar producto de la intermediación de valores por cuenta de los clientes, estos se registran contablemente el día de su asignación por el monto de la operación. En este ítem incluye la intermediación de compra de acciones, operaciones simultáneas, comisiones cobradas a los clientes y el corredor contraparte de la intermediación de venta.

3.6.- Deterioro modelo simplificado

En relación con el deterioro de los activos financieros, la NIIF 9 exige un modelo de pérdidas crediticias esperadas, en contraposición con el modelo de pérdidas crediticias incurridas bajo NIC 39. El modelo de pérdidas crediticias esperadas exige que una entidad contabilice las pérdidas crediticias esperadas y los cambios en esas pérdidas crediticias esperadas en cada fecha de reporte para reflejar los cambios en el riesgo de crédito desde el reconocimiento inicial. En otras palabras, no es necesario que ocurra un evento crediticio para que se reconozcan las pérdidas crediticias.

La Sociedad aplicó un enfoque simplificado para reconocer pérdidas crediticias esperadas a lo largo de la vida del activo para sus cuentas por cobrar comerciales y otras cuentas por cobrar, como es requerido por NIIF 9. Al 31 de marzo de 2019, las pruebas de deterioro realizados indican que no existe deterioro observable.

BANCHILE CORREDORES DE BOLSA S.A.
NOTAS A LOS ESTADOS FINANCIEROS (CONTINUACIÓN)

3.- RESUMEN DE PRINCIPALES POLÍTICAS CONTABLES, continuación:

3.7.- Inversiones en sociedades

Las inversiones en sociedades que mantiene nuestra sociedad no son mantenidas para negociación, por lo cual se valorizarán a valor razonable con efecto en patrimonio, en el caso de las acciones de Bolsa Electrónica de Chile es valorizada al precio promedio de las 2 últimas transacciones informado por la misma bolsa de valores o el precio de la última transacción si este fuese inferior al precio promedio, en el caso de las acciones de la Bolsa de Comercio de Santiago, el valor corresponde al precio de cierre informado por la misma bolsa, la diferencia en el criterio responde al nivel de transacciones realizadas en el mercado. Los dividendos procedentes de esta inversión, se reconocen en el estado de resultados integrales, en la cuenta de “Resultado de inversiones en sociedades”.

3.8.- Propiedades, planta y equipo

Las propiedades, planta y equipos se valorizan según su costo, menos sus depreciaciones acumuladas y deterioros.

El costo incluye gastos que puede ser atribuido directamente a la adquisición del activo.

La depreciación se reconoce en el estado de resultados en base al método de depreciación lineal sobre las vidas útiles estimadas de cada parte de un ítem del activo fijo.

Corresponde principalmente a equipos computacionales, mobiliarios e instalaciones. Las vidas útiles estimadas para los bienes del activo inmovilizado son las siguientes:

Equipos	3 años
Muebles	5 años
Instalaciones	2 a 5 años

La vidas útiles de las propiedades, planta y equipos se reevalúan cada año.

BANCHILE CORREDORES DE BOLSA S.A.
NOTAS A LOS ESTADOS FINANCIEROS (CONTINUACIÓN)

3.- RESUMEN DE PRINCIPALES POLÍTICAS CONTABLES, continuación:

3.9.- Activos intangibles

Los activos intangibles son identificados como activos no monetarios (separados de otros activos) sin sustancia física que surgen como resultado de una transacción legal o son desarrollados internamente. Son activos cuyo costo puede ser estimado confiablemente y por los cuales la sociedad considera probable que sean reconocidos beneficios económicos futuros.

Los activos intangibles son reconocidos inicialmente a su costo de adquisición o producción y son subsecuentemente medidos a su costo menos cualquier amortización acumulada o menos cualquier pérdida por deterioro acumulada.

Los activos intangibles corresponden a Software y Licencias de Software. Los softwares o programas computacionales son registrados al costo menos la amortización acumulada y el monto acumulado de las pérdidas por deterioro de valor.

La amortización es reconocida en resultados en base al método de amortización lineal según la vida útil estimada de los programas informáticos, desde la fecha en que se encuentren disponibles para su uso. La vida útil estimada de los programas informáticos es de un máximo de seis años.

Las licencias por uso de software se valorizan a su costo inicial y se amortizan en el plazo de duración de las licencias.

BANCHILE CORREDORES DE BOLSA S.A.
NOTAS A LOS ESTADOS FINANCIEROS (CONTINUACIÓN)

3.- RESUMEN DE PRINCIPALES POLÍTICAS CONTABLES, continuación:

3.10.- Transacciones y saldos en moneda extranjera

Las transacciones en monedas distintas a la moneda funcional, se consideran en moneda extranjera y son registradas inicialmente al tipo de cambio de la moneda funcional a la fecha de la transacción. Los activos y pasivos monetarios expresados en moneda extranjera son traducidos al tipo de cambio de la moneda funcional a la fecha del estado de situación. Todas las diferencias por tipo de cambio son registradas con cargo o abono a resultados.

	31.03.2019	31.12.2018
	\$	\$
Dólar	679,72	693,60
Euro	762,58	793,96
Dólar Australiano	482,47	488,64
Franco Suizo	682,38	705,24
Libra Esterlina	884,18	880,39
Yen Japón	6,13	6,29
Peso Mexicano	35,05	35,27
Nuevo Sol	204,80	205,98

Al 31 de marzo de 2019 y el 31 de diciembre de 2018 los precios de monedas extranjeras se presentan a su valor de mercado, la fuente de información de las paridades se obtiene diariamente del Bloomberg.

3.11.- Deterioro de activos

Un activo financiero es evaluado en cada fecha de presentación para determinar si existe evidencia objetiva de deterioro producida como resultado de uno o más eventos que hayan ocurrido después del reconocimiento inicial del activo, y ese o esos eventos causantes de la pérdida tengan impacto sobre los flujos de efectivos futuros estimados del activo financiero, que pueda ser estimado con fiabilidad. Una pérdida por deterioro en relación con activos financieros registrados al costo amortizado se calculará como la diferencia entre el importe en libros del activo y el valor actual de los flujos de efectivo futuros estimados.

3.12.- Acreedores por intermediación

Los acreedores por intermediación son producto de la intermediación de valores por cuenta de los clientes, estos se registran contablemente el día de su asignación por el monto de operación. En este ítem incluyen la intermediación de ventas de acciones, operaciones simultáneas y los corredores contraparte de la intermediación de compra de acciones.

BANCHILE CORREDORES DE BOLSA S.A.
NOTAS A LOS ESTADOS FINANCIEROS (CONTINUACIÓN)

3.- RESUMEN DE PRINCIPALES POLÍTICAS CONTABLES, continuación:

3.13.- Impuesto a la renta e impuestos diferidos

Los efectos de impuestos diferidos originados por las diferencias temporales entre el balance tributario y el balance financiero, se registrarán sobre base devengada según las Normas Internacionales de Información Financieras.

La provisión por impuesto a la renta se determinará en conformidad con las disposiciones legales vigentes.

La Sociedad reconocerá, cuando corresponda, activos y pasivos por impuestos diferidos por la estimación futura de los efectos tributarios atribuibles a diferencias temporarias entre los valores contables de los activos y pasivos y sus valores tributarios. La medición de los activos y pasivos por impuestos diferidos se efectúa en base a la tasa de impuesto que, de acuerdo a la legislación tributaria vigente, se deba aplicar en el año en que los activos y pasivos por impuestos diferidos sean realizados o liquidados. Los efectos futuros de cambios en la legislación tributaria o en las tasas de impuestos serán reconocidos en los impuestos diferidos a partir de la fecha en que la ley que aprueba dichos cambios sea publicada.

La valorización de los activos y pasivos por impuestos diferidos para su correspondiente contabilización, se determinará a su valor libro a la fecha de medición de los impuestos diferidos.

Los impuestos diferidos se presentan netos en el estado de situación financiera de acuerdo con NIC 12.

BANCHILE CORREDORES DE BOLSA S.A.
NOTAS A LOS ESTADOS FINANCIEROS (CONTINUACIÓN)

3.- RESUMEN DE PRINCIPALES POLÍTICAS CONTABLES, continuación:

3.14.- Provisiones

Las provisiones se reconocen cuando:

- a) La Sociedad tiene una obligación presente, ya sea legal o implícita, como resultado de sucesos pasados;
- b) Es probable que vaya a ser necesaria una salida de recursos para liquidar la obligación; y
- c) El monto se pueda estimar en forma fiable.

Las provisiones se determinan considerando los desembolsos que se espera que sean necesarios para liquidar la obligación, usando la mejor estimación de la Sociedad y corresponden principalmente a:

- i) Provisiones por gastos devengados.
- ii) Provisión Bid Offer:

Dado que las posiciones en cada producto y moneda son valorizadas utilizando la tasa/precio de cierre, es política de la Sociedad reflejar correctamente el valor de mercado, para esto se genera una reserva, la cual refleja la diferencia entre el precio de cierre y el precio al que otro agente de mercado estaría dispuesto a comprar/vender esa posición.

- iii) Vacaciones del personal:

El costo anual de vacaciones del personal es reconocido sobre la base devengada.

- iv) Beneficios del personal a corto plazo:

La Sociedad contempla para sus empleados un plan de incentivos anuales por cumplimiento de objetivos y aporte individual a los resultados, que eventualmente se entregan, y que consiste en un determinado número o porción de remuneraciones mensuales y se provisionan sobre la base del monto estimado a repartir.

3.15.- Provisión deudores incobrables

Las provisiones para cubrir riesgos de los activos, han sido constituidas de acuerdo con análisis individuales sobre la cartera de cuentas por cobrar, teniendo en cuenta factores tales como morosidad, entre otros. Los activos se presentan netos de tales provisiones.

BANCHILE CORREDORES DE BOLSA S.A.
NOTAS A LOS ESTADOS FINANCIEROS (CONTINUACIÓN)

3.- RESUMEN DE PRINCIPALES POLÍTICAS CONTABLES, continuación:

3.16.- Reconocimiento de ingresos

Los ingresos ordinarios son reconocidos de acuerdo a lo establecido por la NIIF 15 “Ingresos de actividades ordinarias procedentes de contratos con clientes”, la que define un modelo único de reconocimiento de ingresos ordinarios que aplica a los contratos con clientes y los enfoques para el reconocimiento de ingresos son dos: en un momento del tiempo o a lo largo del tiempo.

La Sociedad considera un análisis en base a cinco pasos para determinar el reconocimiento del ingreso: (i) Identificar el contrato con el cliente. (ii) Identificar las obligaciones de desempeño del contrato. (iii) Determinar el precio de la transacción. (iv) Distribuir el precio de la transacción en las obligaciones de desempeño y (v) Reconocer el ingreso cuando (o en la medida en que) la entidad satisface la obligación de desempeño.

Bajo NIIF 15 los ingresos son reconocidos cuando o a medida que se satisfaga la obligación de desempeño comprometidos al cliente.

3.17.- Reconocimiento de gastos

Los gastos se reconocen cuando se produce una disminución en los beneficios económicos futuros, relacionada con una disminución en los activos o un incremento en los pasivos, y cuyo importe puede estimarse de forma fiable.

3.18.- Costos por financiamiento

Los costos por financiamiento incluyen los intereses y reajustes devengados provenientes de las operaciones de ventas con compromiso de retrocompra, además de intereses y gastos por uso de líneas de créditos.

3.19.- Arrendamientos

Un contrato es, o contiene, un arrendamiento si se tiene el derecho a controlar el uso de un activo identificado durante un periodo de tiempo a cambio de una contraprestación.

En la fecha de inicio de un contrato de arriendo, se determina un activo por derecho de uso del bien arrendado al costo, el cual comprende el monto de la medición inicial del pasivo por arrendamiento más otros desembolsos efectuados, con excepción de los pagos por arrendamientos a corto plazo y aquellos en que el activo subyacente es de bajo valor, los cuales son reconocidos directamente en resultados.

El monto del pasivo por arrendamiento se mide al valor presente de los pagos futuros por arrendamiento que no se hayan pagado en esa fecha, los cuales son descontados utilizando la tasa de interés incremental por préstamos recibidos.

BANCHILE CORREDORES DE BOLSA S.A.
NOTAS A LOS ESTADOS FINANCIEROS (CONTINUACIÓN)

3.- RESUMEN DE PRINCIPALES POLÍTICAS CONTABLES, continuación:

3.19.- Arrendamientos, continuación:

El activo por derecho de uso es medido utilizando el modelo del costo, menos la depreciación acumulada y las pérdidas acumuladas por deterioro de valor, la depreciación del activo por derecho de uso, es reconocida en el Estado de Resultado en base al método de depreciación lineal desde la fecha de inicio y hasta el final del plazo del arrendamiento.

Después de la fecha de inicio, el pasivo por arrendamiento es medido rebajando el importe en libros para reflejar los pagos por arrendamiento realizados y las modificaciones del contrato de arrendamiento.

3.20.- Reajuste y diferencia de cambio

Los reajustes y diferencia de cambio corresponde al resultado neto producto de las actualizaciones de los activos y pasivos que se encuentren expresados en monedas y unidades de reajustes diferentes de la moneda funcional y que no son parte de los instrumentos financieros.

3.21.- Ganancias por acción

La utilidad por acción se determina dividiendo el resultado neto del ejercicio y el número de acciones de la Sociedad a la fecha de cierre.

3.22.- Distribución de dividendos

Los dividendos a pagar a los accionistas de la Sociedad se reconocen como pasivo en los estados financieros en el período en que son declarados y aprobados por los accionistas.

La Sociedad no provisiona dividendo mínimo debido a que los estatutos de la Sociedad señalan que el monto y fecha será libremente determinado por la junta de accionistas del año siguiente.

3.23.- Cambios Contables

Las políticas contables adoptadas en la preparación de los estados financieros son consistentes con las utilizadas en la preparación de los estados financieros anuales de la Sociedad para el año finalizado el 31 de diciembre de 2018, excepto por la adopción de nuevas normas vigentes al 1 de enero de 2019, descritas en la Nota 3.2.1 Normas e interpretaciones que han sido adoptadas en los presentes Estados de Situación Financiera.

Durante el período terminado al 31 de marzo de 2019, no han ocurrido otros cambios contables significativos que afecten la presentación de estos estados financieros.

BANCHILE CORREDORES DE BOLSA S.A.
NOTAS A LOS ESTADOS FINANCIEROS (CONTINUACIÓN)

4.- GESTIÓN DEL RIESGO FINANCIERO

4.1.- Exposiciones al riesgo y formas en que estas surgen

El negocio en el cual se encuentra inmerso la Sociedad, se encuentra expuesto a los siguientes riesgos financieros:

- a) **Riesgo de Crédito:** Es el riesgo de que la Sociedad incurra en una pérdida debido a que sus clientes o contrapartes no cumpla con sus obligaciones contractuales.
- b) **Riesgo de Mercado:** Es el riesgo de enfrentar pérdidas producto de movimientos adversos de los niveles de las variables de mercado. Estas variables o factores de mercado se clasifican en dos grupos:
 - Precios spot, como son los tipos de cambio, precios de acciones, precios de productos básicos o también llamados commodities, precios de metales, precios de energía, etc. La Corredora toma riesgos de precio spot de tipos de cambio y de precios de acciones.
 - Tasas de interés de instrumentos de deuda y rendimientos porcentuales de curvas de derivados.
- c) **Riesgo de Liquidez**

El Riesgo de Liquidez corresponde a las potenciales pérdidas que la Sociedad pueda enfrentar en caso de una estrechez de liquidez en los mercados financieros. Esta estrechez puede ocurrir ya sea por una disminución de fondos disponibles que impactan negativamente la capacidad de fondeo o por una disminución de los montos transados de los instrumentos que la corredora posee en sus activos (bonos, depósitos bancarios, acciones, etc.) o de los instrumentos derivados.

4.2.- Estructura de Administración del Riesgo

La administración del riesgo en la Sociedad se realiza a través de diversas áreas independientes entre sí, las cuales tienen por objeto el proponer, monitorear y contralar los diversos riesgos financieros a los cuales se encuentra expuesta la Sociedad.

(i) Directorio

El Directorio de la Sociedad, está permanentemente informado de la evolución de los distintos ámbitos de riesgo, participando de las definiciones estratégicas que impactan la calidad del portafolio.

BANCHILE CORREDORES DE BOLSA S.A.
NOTAS A LOS ESTADOS FINANCIEROS (CONTINUACIÓN)

4.- GESTIÓN DEL RIESGO FINANCIERO, continuación:

4.2.- Estructura de Administración del Riesgo, continuación:

(ii) Comité de Riesgo

Toda propuesta de administración de riesgo y las excepciones a los procesos de administración del mismo, son revisadas a través del Comité de Riesgo en el cual participa la alta administración de la Sociedad, es decir, los Gerentes de las áreas de negocios: Gerente General, Fiscal y Gerente de Riesgo.

(iii) Auditoría Interna

Los procesos de administración de riesgo a lo largo de la Sociedad son auditados permanentemente por la función de auditoría interna, que examina la suficiencia de los procedimientos y el cumplimiento de éstos. Auditoría Interna discute los resultados de todas las evaluaciones con la administración y reporta sus hallazgos y recomendaciones al Directorio.

(iv) Tesorería

La Tesorería de la Sociedad es responsable de administrar los riesgos de precio (tasas de interés, tipos de cambio, acciones) dentro de los límites aprobados por el Directorio. Adicionalmente, es la única responsable de asegurar que la Corredora mantiene un adecuado nivel de liquidez acorde con las condiciones de mercado y las necesidades de las diferentes unidades de negocios.

4.3.- Objetivos, Políticas y Procesos de Gestión de Riesgo

Para cada uno de los riesgos definidos anteriormente, la Corredora ha definido una serie de políticas y procedimientos con el objeto de mitigar su exposición.

a) Riesgo de Crédito.

La gestión de riesgo de crédito de la Sociedad, se enmarca dentro de la Política de Riesgo de Crédito las cuales es establecida por el Directorio y representa el marco de referencia y una guía para la asunción y administración del riesgo crediticio, con apego a las leyes y normas vigentes, cuyo fundamento básico es cumplir con el espíritu presente en cada una de ellas actuando siempre con adhesión a la ética, a la buena fe y a los sanos principios en que se funda la actividad mercantil y financiera.

La Subgerencia de Riesgo Crédito, independiente de las Gerencias Comerciales, es responsable de implementar las políticas aprobadas en los segmentos que correspondan, estableciendo roles y responsabilidades, normas y procedimientos escritos que definen nuestra cultura crediticia, incluyendo la definición de atribuciones para casos excepcionales.

BANCHILE CORREDORES DE BOLSA S.A.
NOTAS A LOS ESTADOS FINANCIEROS (CONTINUACIÓN)

4.- GESTIÓN DEL RIESGO FINANCIERO, continuación:

4.3.- Objetivos, Políticas y Procesos de Gestión de Riesgo, continuación:

a) Riesgo de Crédito, continuación:

Los principales principios que rigen esta política son:

i) Evaluación

Es requisito para una correcta evaluación del riesgo, la obtención, validación y evaluación que corresponda y manejo de la información necesaria, actualizada y suficiente, para conocer integralmente al cliente o conglomerado de empresas y personas, tanto en lo referente a su historia y su situación actual, tal de poder inferir si lo solicitado y sus perspectivas tienen pleno sentido para la Corredora.

ii) Presentación y Aprobación

Toda operación con riesgo de crédito asociado y/o situaciones que afecten el riesgo crediticio o bien pudiera implicar una potencial pérdida para la Sociedad, como regla general, debe ser aprobada por un Comité de Riesgo en que participen a lo menos dos personas, con responsabilidad individual y una de las cuales debe poseer atribuciones de riesgo suficientes.

iii) Documentación

Las operaciones con riesgo de créditos asociados cuentan con el respaldo documental respectivo, revisados y autorizados por la Fiscalía de la Sociedad, los cuales se mantienen en custodia por unidades independientes de la línea comercial y conforme a la normativa vigente en lo relativo a plazos mínimos y control documentario.

BANCHILE CORREDORES DE BOLSA S.A.
NOTAS A LOS ESTADOS FINANCIEROS (CONTINUACIÓN)

4.- GESTIÓN DEL RIESGO FINANCIERO, continuación:

4.3.- Objetivos, Políticas y Procesos de Gestión de Riesgo, continuación:

a) Riesgo de Crédito, continuación

iv) Exposición de Riesgo de Crédito

Las siguientes tablas muestran la exposición al riesgo de crédito para las principales cuentas del Balance:

Al 31 de marzo de 2019

Activos Financieros	Fisco o Banco Central	Personas Naturales (MM\$)	Personas Jurídicas (MM\$)	Intermediarios de Valores (MM\$)	Inversionistas Institucionales (MM\$)	Partes Relacionadas (MM\$)	Total (MM\$)
Renta Fija e Intermediación Financiera a Valor Razonable	120.483	-	-	-	126.983	143.562	391.028
Instrumentos Financieros Derivados	3.031	53	513	162	-	1.953	5.712
Operaciones de Compra con Retroventa de IRV	-	3.778	8.707	57.266	502	-	70.253
Intermediación de Operaciones a Término	-	1.862	1.094	60.654	45.458	844	109.912
Intermediación de Operaciones a Plazo (Simultaneas)	-	4.967	8.874	3.863	503	-	18.207
Total	123.514	10.660	19.188	121.945	173.446	146.359	595.112

Al 31 de diciembre de 2018

Activos Financieros	Fisco o Banco Central	Personas Naturales (MM\$)	Personas Jurídicas (MM\$)	Intermediarios de Valores (MM\$)	Inversionistas Institucionales (MM\$)	Partes Relacionadas (MM\$)	Total (MM\$)
Renta Fija e Intermediación Financiera a Valor Razonable	141.290	-	7.532	-	111.621	129.101	389.544
Instrumentos Financieros Derivados	8.522	387	755	343	-	2.539	12.546
Operaciones de Compra con Retroventa de IRV	-	3.705	14.593	75.830	-	-	94.128
Intermediación de Operaciones a Término	-	1.228	2.835	41.963	52.793	1.035	99.854
Intermediación de Operaciones a Plazo (Simultaneas)	-	8.290	14.878	5.344	-	-	28.512
Total	149.812	13.610	40.593	123.480	164.414	132.675	624.584

BANCHILE CORREDORES DE BOLSA S.A.
NOTAS A LOS ESTADOS FINANCIEROS (CONTINUACIÓN)

4.- GESTIÓN DEL RIESGO FINANCIERO, continuación:

4.3.- Objetivos, Políticas y Procesos de Gestión de Riesgo, continuación:

a) Riesgo de Crédito, continuación:

iv) Exposición de Riesgo de Crédito, continuación

La cartera de instrumentos de deuda de la Sociedad mantiene la siguiente composición en cuanto a clasificación de riesgo.

Al 31 de marzo de 2019

Categoría de Riesgo	
N-1+	64,22
Central	30,81%
AAA	4,97%

Al 31 de diciembre de 2018

Categoría de Riesgo	
N-1+	56,76%
Central	36,27%
AAA	5,03%
AA	0,00%
A	0,56%
BBB	1,38%

BANCHILE CORREDORES DE BOLSA S.A.
NOTAS A LOS ESTADOS FINANCIEROS (CONTINUACIÓN)

4.- GESTIÓN DEL RIESGO FINANCIERO, continuación:

4.3.- Objetivos, Políticas y Procesos de Gestión de Riesgo, continuación:

a) Riesgo de Crédito, continuación:

v) Garantías

La cantidad y tipo de garantías requeridas depende de la normativa que rige cada uno de los productos y la calidad crediticia de la contraparte.

De este modo, las operaciones de Fx Forward mantenidas por Banchile, se encuentran garantizadas fundamentalmente a través de depósitos a plazo de acuerdo al siguiente detalle:

Al 31 de marzo de 2019

Activos financieros	Personas Naturales (MM\$)	Personas Jurídicas (MM\$)	Intermediarios de Valores (MM\$)	Inversionistas Institucionales (MM\$)	Partes Relacionadas (MM\$)	Total (MM\$)
Instrumentos Financieros, Derivados	1.115	1.345	977	-	-	3.437
Total	1.115	1.345	977	-	-	3.437

Al 31 de diciembre de 2018

Activos financieros	Personas Naturales (MM\$)	Personas Jurídicas (MM\$)	Intermediarios de Valores (MM\$)	Inversionistas Institucionales (MM\$)	Partes Relacionadas (MM\$)	Total (MM\$)
Instrumentos Financieros, Derivados	1.996	1.873	974	-	-	4.843
Total	1.996	1.873	974	-	-	4.843

En cuanto a las operaciones simultáneas, las garantías se encuentran constituidas de acuerdo a lo establecido en la normativa del producto.

BANCHILE CORREDORES DE BOLSA S.A.
NOTAS A LOS ESTADOS FINANCIEROS (CONTINUACIÓN)

4.- GESTIÓN DEL RIESGO FINANCIERO, continuación:

4.3.- Objetivos, Políticas y Procesos de Gestión de Riesgo, continuación:

b) Riesgo de Mercado

La gestión del riesgo de mercado de la Sociedad, se encuentra resumida en la Política de Riesgo de Mercado, la cual establece metodologías para la definición, medición, limitación y reporte de posiciones financieras y de riesgo de mercado según los modelos internos de la Corredora, como la definición de los correspondientes límites y alertas cuando corresponda.

El Directorio de la Sociedad ha establecido, límites internos de posiciones netas en tipo de cambio, límites de sensibilidad (DV01) de las posiciones de tasa de interés y de acciones. El DV01 o Valor Punto Base, mide el cambio en el valor de las posiciones como resultado de la variación positiva de la tasa de interés en un punto base (0,01%).

Análisis de Sensibilidad para Riesgos de Precio

Las posiciones en los diversos instrumentos de inversión de la Sociedad se aprecian en el siguiente cuadro:

Al 31 de marzo de 2019

Factor	Moneda	Monto Exposición
Acciones	M\$	2.458.123
Pasivos Valor Razonable (RV)	M\$	(893.912)
Instrumentos de Deuda	M\$	391.028.102
FF.MM. Renta Fija menor a 90 días	M\$	35.862.682
Otros FF.MM.	M\$	938
Cuotas de Fondos de Inversión	M\$	2.300.069
Total Inversiones	M\$	430.756.002
Posición Moneda Extranjera (neto)	MUSD	4.953

Al 31 de diciembre de 2018

Factor	Moneda	Monto Exposición
Acciones	M\$	6.108.484
Pasivos Valor Razonable (RV)	M\$	(4.797.773)
Instrumentos de Deuda	M\$	389.544.163
FF.MM. Renta Fija menor a 90 días	M\$	83.807.273
Otros FF.MM.	M\$	15.027
Cuotas de Fondos de Inversión	M\$	4.018.222
Total Inversiones	M\$	478.695.396
Posición Moneda Extranjera (neto)	MUSD	8.647

BANCHILE CORREDORES DE BOLSA S.A.
NOTAS A LOS ESTADOS FINANCIEROS (CONTINUACIÓN)

4.- GESTIÓN DEL RIESGO FINANCIERO, continuación:

4.3.- Objetivos, Políticas y Procesos de Gestión de Riesgo, continuación:

b) Riesgo de Mercado, continuación:

En el caso de exposiciones a Riesgo de Mercado, el Directorio de la Sociedad ha establecido límites internos de posiciones netas en tipo de cambio y acciones, mientras que las posiciones en tasa de interés se monitorean en base a límites de sensibilidad (DV01).

De este modo al cierre del 31 de marzo de 2019, la sensibilidad de las posiciones en tasa de interés de la cartera de inversiones de la Sociedad a variaciones de 1 punto base era de M\$ (98.596). Con lo cual frente a movimientos de 50 puntos bases anuales (al alza) en las tasas de interés de mercado, la pérdida para Banchile serían de aproximadamente M\$ 4.929.804.-

En cuanto a la posición de moneda, a la misma fecha ésta ascendía a MUSD 4.953 lo cual implica que por cada peso de baja en el tipo de cambio, la pérdida potencial de la Sociedad se incrementaría en M\$ 4.953. En un escenario de una descenso en 5 (siendo la volatilidad diaria en 2 años de 2,52) pesos por dólar, la Sociedad perdería M\$ 24.765.-

Por su parte, las posiciones netas mantenidas en acciones se estima podrían generar una pérdida de M\$ 59.592 por cada 1% de variación negativa en el precio. La potencial pérdida bajo un escenario de caídas en los precios del 5% el impacto sería de M\$ 297.961.-

BANCHILE CORREDORES DE BOLSA S.A.
NOTAS A LOS ESTADOS FINANCIEROS (CONTINUACIÓN)

4.- GESTIÓN DEL RIESGO FINANCIERO, continuación:

4.3.- Objetivos, Políticas y Procesos de Gestión de Riesgo, continuación:

c) Riesgo de Liquidez

La gestión del riesgo de Liquidez de la Sociedad se encuentra definida en su Política de Riesgo de Liquidez, la cual establece alertas internas, adicionales a los requeridos por los organismos supervisores, para cautelar la concentración de proveedores de fondos y asegurar la diversificación de fuentes de Fondos.

Particularmente, de manera diaria se controlan los vencimientos de operaciones de pactos de ventas con compromiso de retrocompra, los cuales no deben superar un monto definido por el Directorio.

Por otra parte, periódicamente se realiza un monitoreo de la liquidez de mercado de la cartera de instrumentos de deuda, estableciéndose una estructura de alertas que son escaladas a diversas instancias de la administración.

El siguiente cuadro muestra el flujo de ingresos de la cartera propia, según el vencimiento de los instrumentos mantenidos en cartera.

BANCHILE CORREDORES DE BOLSA S.A.
NOTAS A LOS ESTADOS FINANCIEROS (CONTINUACIÓN)

4.- GESTIÓN DEL RIESGO FINANCIERO, continuación:

4.3.- Objetivos, Políticas y Procesos de Gestión de Riesgo, continuación:

c) Riesgo de Liquidez, continuación:

Al 31 de marzo de 2019

Vencimientos Contractuales M\$	DÓLAR	PESO	UF	Total
1 a 10 días	374.304	5.890.660	-	6.264.964
11 a 30 días	21.040.469	13.341.953	431.331	34.813.753
31 a 90 días	2.350.403	68.029.723	54.393	70.434.519
91 a 180 días	-	119.451.600	24.126.340	143.577.940
181 a 360 días	-	93.946.643	-	93.946.643
Mayor a 360 días	-	-	112.243.678	112.243.678
Total	23.765.176	300.660.579	136.855.742	461.281.497

Al 31 de diciembre de 2018

Vencimientos Contractuales M\$	DÓLAR	PESO	UF	Total
1 a 10 días	7.654.020	1.662.983	1.441	9.318.444
11 a 30 días	7.543.441	22.868.540	68.413.329	98.825.310
31 a 90 días	313.256	77.471.390	1.117.410	78.902.056
91 a 180 días	281.660	44.375.736	35.452	44.692.848
181 a 360 días	-	71.190.117	37.898.085	109.088.202
Mayor a 360 días	-	-	142.845.675	142.845.675
Total	15.792.377	217.568.766	250.311.392	483.672.535

BANCHILE CORREDORES DE BOLSA S.A.
NOTAS A LOS ESTADOS FINANCIEROS (CONTINUACIÓN)

4.- GESTIÓN DEL RIESGO FINANCIERO, continuación:

4.3.- Objetivos, Políticas y Procesos de Gestión de Riesgo, continuación:

c) Riesgo de Liquidez, continuación:

El siguiente cuadro muestra el flujo de vencimientos de cartera de Pactos, siendo estos los principales pasivos de la sociedad.

Al 31 de marzo de 2019

Vencimientos Cartera de Pactos M\$	DÓLAR	EURO	PESO	UF	Total
1 a 10 días	3.416.659	-	200.996.605	-	204.413.264
11 a 30 días	15.870.476	-	51.418.551	-	67.289.027
31 a 90 días	2.319.163	-	22.904.538	-	25.223.701
91 a 180 días	4.866.988	-	297.030	-	5.164.018
181 a 360 días	-	-	40.808.082	-	40.808.082
Mayor a 360 días	-	-	-	-	-
Total	26.473.286	-	316.424.806	-	342.898.092

Al 31 de diciembre de 2018

Vencimientos Cartera de Pactos M\$	DÓLAR	EURO	PESO	UF	Total
1 a 10 días	8.312.230	-	231.543.613	-	239.855.843
11 a 30 días	7.199.238	-	46.005.082	-	53.204.320
31 a 90 días	1.153.277	-	1.289.197	-	2.442.474
91 a 180 días	281.862	-	20.945.555	-	21.227.417
181 a 360 días	4.927.905	-	38.218.647	-	43.146.552
Mayor a 360 días	-	-	-	-	-
Total	21.874.512	-	338.002.094	-	359.876.606

BANCHILE CORREDORES DE BOLSA S.A.
NOTAS A LOS ESTADOS FINANCIEROS (CONTINUACIÓN)

4.- GESTIÓN DEL RIESGO FINANCIERO, continuación:

4.4.- Cumplimiento de Indicadores Normativos de Liquidez y Solvencia:

Con el objeto de dar cumplimiento a lo dispuesto por la Norma de Carácter General N° 18 de SVS, Banchile Corredores de Bolsa S.A., debe dar cumplimiento a los siguientes indicadores de Liquidez y Solvencia.

Indice	Limite	31.03.2019	31.03.2018
Patrimonio Depurado (M\$)	MM\$371	27.879.607	6.622.949
Liquidez General	≥ 1	1,20	1,06
Liquidez por intermediación	≥ 1	1,22	1,25
Razon de Endeudamiento	≤ 20	8,97	8,76
Indice de Cobertura Patrimonial	$\leq 80\%$	51,14%	45,21%

De acuerdo a lo expuesto en cuadro anterior, Banchile Corredores de Bolsa S.A. cumple íntegramente los indicadores financieros exigidos por la normativa vigente.

BANCHILE CORREDORES DE BOLSA S.A.
NOTAS A LOS ESTADOS FINANCIEROS (CONTINUACIÓN)

5.- USO DE ESTIMACIONES Y JUICIOS CONTABLES CRITICOS

En los presentes estados financieros se han utilizado estimaciones realizadas por el alta Administración de la Sociedad para cuantificar algunos de los activos, pasivos, ingresos, gastos y compromisos que figuran registrados en ellas. Básicamente, estas estimaciones realizadas en función de la mejor información disponible, se refieren a:

- 1) La vida útil de los activos fijos e intangibles (Notas 18 y 19)
- 2) Impuesto a la renta e impuestos diferidos (Nota 21)
- 3) Provisiones (Nota 28)
- 4) Compromisos y contingencias (Nota 30)
- 5) Valor razonable de activos y pasivos financieros:

La Sociedad ha definido un marco de valorización y control relacionado con el proceso de medición de valor razonable.

Dentro del marco establecido se incluye la función de Control de Producto, que es independiente de la administración principal y que reporta al Gerente de Riesgo. La cual posee la responsabilidad de verificación independiente de todas las mediciones de valor razonable.

Para lograr mediciones y controles apropiados, la Sociedad toma en cuenta, al menos, los siguientes aspectos:

- (i) Valorización estándar de la industria.

Para valorizar instrumentos financieros, la Sociedad utiliza la modelación estándar de la industria; valor cuota, precio de la acción, flujos de caja descontados y valorización de opciones mediante Black-Scholes-Merton, en el caso de las opciones. Los parámetros de entrada para la valorización corresponden a tasas, precios y niveles de volatilidad para distintos plazos y factores de mercado que se transan en el mercado nacional e internacional.

- (ii) Precios cotizados en mercados activos.

El valor razonable de instrumentos cotizados en mercados activos se determina utilizando las cotizaciones diarias a través de sistemas de información electrónica (Bolsa de Comercio de Santiago, Bloomberg) principalmente. Esto representa el valor al que se transan estos instrumentos regularmente en los mercados financieros.

BANCHILE CORREDORES DE BOLSA S.A.
NOTAS A LOS ESTADOS FINANCIEROS (CONTINUACIÓN)

5. USO DE ESTIMACIONES Y JUICIOS CONTABLES CRITICOS, continuación

(iii) Técnicas de Valorización.

En caso que no se encuentren disponibles cotizaciones para el instrumento a valorizar, se utilizarán técnicas para determinar su valor razonable.

Debido a que, en general, los modelos de valorización requieren del ingreso de parámetros de mercado, se busca maximizar la información basada en cotizaciones observables o derivada de precios para instrumentos similares en mercados activos. En el caso que no exista información en mercados activos se utilizan información de proveedores externos de información de mercado, precios de transacciones similares e información histórica para validar los parámetros de valoración.

(iv) Ajustes a la valorización.

Como parte del proceso de valorización se consideran ajustes al valor de mercado de cada instrumento calculado a partir de los parámetros de mercado; el ajuste por Bid/Offer, representa el impacto en la valorización de un instrumento dependiendo si la posición corresponde a una larga o comprada o si la posición corresponde a una posición corta o vendida. Para calcular este ajuste se utilizan cotizaciones de mercados activos o precios indicativos según sea el caso del instrumento, considerando el Bid, Mid y Offer, respectivo.

(v) Controles de valorización.

Para controlar que los parámetros de mercado que la Sociedad utiliza en la valorización de los instrumentos financieros corresponden al estado actual del mercado y la mejor estimación del valor razonable, en forma diaria se ejecuta un proceso de verificación independiente de precios y tasas. Este proceso tiene por objetivo controlar que los parámetros de mercado oficiales provistos por el área de negocios respectiva, antes de su ingreso en la valorización, se encuentren dentro de rangos aceptables de diferencias al compararlos con el mismo conjunto de parámetros preparados en forma independiente por el área de Riesgo. Como resultado se obtienen diferencias de valor a nivel de moneda, producto y portfolio, las cuales se cotejan contra rangos específicos por cada nivel de agrupación.

En el caso que existan diferencias relevantes, éstas son escaladas de acuerdo al monto de materialidad, individual de cada factor de mercado y agregado a nivel de portfolio, de acuerdo a cuadros de escalamiento con rangos previamente definidas. Estos rangos son aprobados por el Comité de Riesgo.

BANCHILE CORREDORES DE BOLSA S.A.
NOTAS A LOS ESTADOS FINANCIEROS (CONTINUACIÓN)

5. USO DE ESTIMACIONES Y JUICIOS CONTABLES CRITICOS, continuación

(v) Controles de valorización, continuación.

En forma paralela y complementaria, el área de Riesgo genera y reporta en forma diaria informes de Ganancias y Pérdidas y Exposición a Riesgos de Mercado, que permiten el adecuado control y consistencia de los parámetros utilizados en la valorización.

(vi) Análisis razonado e información a la Gerencia.

En casos particulares donde no existen cotizaciones de mercado para el instrumento a valorizar y no se cuenta con precios de transacciones similares o parámetros indicativos, se debe realizar un control específico y un análisis razonado para estimar de la mejor forma posible el valor razonable de la operación. Dentro del marco para la valorización descrito en la Política de Valor Razonable aprobada por el Directorio de la Corredora, se establece el nivel de aprobación necesario para realizar transacciones donde no se cuenta con información de mercado o no es posible inferir precios o tasas a partir de la misma.

(a) Jerarquía de los instrumentos valorizados a Valor Razonable

La Sociedad, en consideración con los puntos anteriormente descritos, clasifica los instrumentos financieros que posee en cartera en los siguientes niveles:

Nivel 1: Son aquellos instrumentos financieros cuyo valor razonable es realizado con precios cotizados (sin ajustar) en mercados activos para activos o pasivos idénticos. Para estos instrumentos existen cotizaciones de mercado observables por lo que no se requieren supuestos para valorizar.

Dentro de este nivel se encuentran futuros de monedas, emisiones del Banco de Central de Chile y la Tesorería General de la República, inversiones en fondos mutuos y acciones.

Para los instrumentos del Banco Central de Chile y Tesorería General de la República, se considerarán como Nivel 1 todos aquellos nemotécnicos que pertenezcan a un Benchmark, es decir, que correspondan a una de las siguientes categorías publicadas por la Bolsa de Comercio de Santiago: Pesos-02, Pesos-05, Pesos-07, Pesos-10, UF-02, UF-05, UF-07, UF-10, UF-20, UF-30. Un Benchmark corresponde a un grupo de nemotécnicos que son similares respecto a su Duration y que se transan de manera equivalente, es decir, el precio obtenido es el mismo para todos los instrumentos que componen un Benchmark. Esta característica define una mayor profundidad de mercado, con cotizaciones diarias que permiten clasificar estos instrumentos como Nivel 1.

BANCHILE CORREDORES DE BOLSA S.A.
NOTAS A LOS ESTADOS FINANCIEROS (CONTINUACIÓN)

5. USO DE ESTIMACIONES Y JUICIOS CONTABLES CRITICOS, continuación

(a) Jerarquía de los instrumentos valorizados a Valor Razonable, continuación.

Para todos estos instrumentos existen cotizaciones de mercado diarias observables (tasas internas de retorno, valor cuota, precio, respectivamente) por lo que no se necesitan supuestos para valorizar. En el caso de deuda emitida por el Gobierno se utiliza la tasa interna de retorno de mercado para descontar todos los flujos a valor presente. En el caso de fondos mutuos y acciones se utiliza el precio vigente, que multiplicado por el número de instrumentos resulta en el valor razonable.

Las técnicas de valorización descritas anteriormente corresponden a las utilizadas por el mercado y en el caso particular de los instrumentos de deuda es la metodología de la Bolsa de Comercio de Santiago de Chile.

Nivel 2: Son Instrumentos financieros cuyo valor razonable es realizado con variables distintas a los precios cotizados en el Nivel 1 que sean observables para el activo o pasivo, directamente (es decir, como precios) o indirectamente (es decir, derivadas de los precios). Dentro de estas categorías se incluyen:

- a) Precios cotizados para activos o pasivos similares en mercados activos.
- b) Precios cotizados para activos o pasivos idénticos o similares en mercados que no son activos.
- c) Datos de entrada distintos de los precios cotizados que son observables para el activo o pasivo.
- d) Datos de entrada corroborados por el mercado.

En este nivel se encuentran principalmente los derivados, deuda emitida por bancos, letras hipotecarias, instrumentos de intermediación financiera y algunas emisiones del Banco de Central de Chile y la Tesorería General de la República.

Para valorizar derivados dependerá si éstos se ven impactados por la volatilidad como un factor de mercado relevante en las metodologías estándar de valorización; para opciones se utiliza la fórmula de Black-Scholes-Merton, para el resto de los derivados, forwards y swaps, se utiliza valor presente neto.

BANCHILE CORREDORES DE BOLSA S.A.
NOTAS A LOS ESTADOS FINANCIEROS (CONTINUACIÓN)

5. USO DE ESTIMACIONES Y JUICIOS CONTABLES CRITICOS, continuación

(a) Jerarquía de los instrumentos valorizados a Valor Razonable, continuación.

Para el resto de los instrumentos en este nivel, al igual que para las emisiones de deuda del nivel 1, la valorización se realiza a través de la tasa interna de retorno. En caso que no exista un precio observable para el plazo específico, este se infiere a partir de interpolar entre plazos que sí cuenten con información observable en mercados activos. Los modelos incorporan varias variables de mercado, incluyendo la calidad del crédito de las contrapartes, tasas de tipo de cambio y curvas de tasas de interés.

Técnicas de valorización Nivel 2:

Tipo de Instrumento Financiero	Método de Valorización	Descripción: Inputs y fuentes de información
Bonos Bancarios y Corporativos locales	Modelo de Flujo de Caja Descontado	Los precios son obtenidos de proveedores de precios externos que son comúnmente utilizados en el mercado chileno. El modelo está basado en una curva base (Bonos del Banco Central) y un spread de emisor. El modelo considera precios diarios y similitudes de la relación riesgo/fecha de vencimiento entre los instrumentos.
Bonos Bancarios	Modelo de Flujo de Caja Descontado	Los precios son obtenidos de proveedores de precios externos que son comúnmente utilizados en el mercado chileno. El modelo está basado en precios diarios
Bonos locales del Banco Central y de la Tesorería	Modelo de Flujo de Caja Descontado	Los precios son obtenidos de proveedores de precios externos que son comúnmente utilizados en el mercado chileno. El modelo está basado en precios diarios.
Letras Hipotecarias	Modelo de Flujo de Caja Descontado	Los precios son obtenidos de proveedores de precios externos que son comúnmente utilizados en el mercado chileno. El modelo está basado en una curva base (Bonos del Banco Central) y un spread de emisor. El modelo considera precios diarios y similitudes de la relación riesgo/fecha de vencimiento entre los instrumentos.
Depósitos a Plazo	Modelo de Flujo de Caja Descontado	Los precios son obtenidos de proveedores de precios externos que son comúnmente utilizados en el mercado chileno. El modelo considera precios diarios y similitudes de la relación riesgo/fecha de vencimiento entre los instrumentos.
FX Forwards, Forwards de Inflación	Modelo de Flujo de Caja Descontado	Puntos Forward, Forward de Inflación y Tasas Swap locales son obtenidos de Brokers que son comúnmente utilizados en el mercado chileno. Tasas y Spreads Offshore son obtenidos de proveedores de precios externos que son comúnmente utilizados en el mercado chileno. Tasas Cero Cupón son calculadas usando el método de Bootstrapping sobre las tasas swap.

BANCHILE CORREDORES DE BOLSA S.A.
NOTAS A LOS ESTADOS FINANCIEROS (CONTINUACIÓN)

5. USO DE ESTIMACIONES Y JUICIOS CONTABLES CRITICOS, continuación

(a) Jerarquía de los instrumentos valorizados a Valor Razonable, continuación.

Para considerar que un dato de entrada es corroborado por el mercado, este debe cumplir con estándares mínimos que garanticen la robustez de la información (Back Testing).

Nivel 3: Son aquellos instrumentos financieros cuyo valor razonable es determinado utilizando datos de entrada no observables. Un ajuste a un dato de entrada que sea significativo para la medición completa puede dar lugar a una medición del valor razonable clasificada dentro del Nivel 3 de la jerarquía de valor razonable si el ajuste utiliza datos de entrada no observables significativos.

Los instrumentos que podrían ser susceptibles de tener una clasificación Nivel 3 son principalmente emisiones de deuda de empresas chilenas y extranjeras, realizadas tanto en Chile como en el extranjero, para valorizar estos instrumentos la técnica corresponde a las utilizadas tanto por la Bolsa de Comercio de Santiago de Chile como por Bloomberg, y corresponden a la metodología estándar que se utiliza en el mercado local e internacional.

BANCHILE CORREDORES DE BOLSA S.A.
NOTAS A LOS ESTADOS FINANCIEROS (CONTINUACIÓN)

5. USO DE ESTIMACIONES Y JUICIOS CONTABLES CRITICOS, continuación

(a) Jerarquía de los instrumentos valorizados a Valor Razonable, continuación.

Para valorizar estos instrumentos la técnica corresponde a las utilizadas tanto por la Bolsa de Comercio de Santiago de Chile como por Bloomberg, y corresponden a la metodología estándar que se utiliza en el mercado local e internacional.

1) La siguiente tabla muestra la clasificación, por niveles, de los instrumentos financieros registrados a valor justo.

Al 31 de marzo de 2019

Activos Financieros	Nivel 1 M\$	Nivel 2 M\$	Nivel 3 M\$	Total M\$
Instrumentos para Negociación				
Del Estado y Banco Central Chile	108.717.886	11.764.998	-	120.482.884
Otros instrumentos emitidos en el país	-	251.104.142	19.441.075	270.545.217
Otros instrumentos emitidos en el exterior	-	-	-	-
Acciones	2.458.123	-	-	2.458.123
Inversiones en Fondos Mutuos	35.863.620	-	-	35.863.620
Inversiones en Fondos de Inversion	2.300.069	-	-	2.300.069
Total	149.339.698	262.869.140	19.441.075	431.649.913
Derivados Negociación				
Forward	-	5.712.953	-	5.712.953
Total	-	5.712.953	-	5.712.953
Otros				
Inversiones en sociedades	7.500.000	-	217.986	7.717.986
Total	7.500.000	-	217.986	7.717.986
Total Activos a Valor Razonable	156.839.698	268.582.093	19.659.061	445.080.852

Pasivos Financieros	Nivel 1 M\$	Nivel 2 M\$	Nivel 3 M\$	Total M\$
Instrumentos para Negociación				
Acciones	893.912	-	-	893.912
Derivados Negociación				
Forward	-	5.501.949	-	5.501.949
Swap	-	94.352	-	94.352
Total Pasivos a Valor Razonable	893.912	5.596.301	-	6.490.213

BANCHILE CORREDORES DE BOLSA S.A.
NOTAS A LOS ESTADOS FINANCIEROS (CONTINUACIÓN)

5. USO DE ESTIMACIONES Y JUICIOS CONTABLES CRITICOS, continuación

(a) Jerarquía de los instrumentos valorizados a Valor Razonable, continuación.

Al 31 de diciembre de 2018

Activos Financieros	Nivel 1 M\$	Nivel 2 M\$	Nivel 3 M\$	Total M\$
Instrumentos para Negociación				
Del Estado y Banco Central Chile	135.313.936	5.976.096	-	141.290.032
Otros instrumentos emitidos en el país	-	228.645.791	19.608.340	248.254.131
Otros instrumentos emitidos en el exterior	-	-	-	-
Acciones	6.108.484	-	-	6.108.484
Inversiones en Fondos Mutuos	83.822.300	-	-	83.822.300
Inversiones en Fondos de Inversion	4.018.222	-	-	4.018.222
Total	229.262.942	234.621.887	19.608.340	483.493.169
Derivados Negociación				
Forward	-	12.546.462	-	12.546.462
Total	-	12.546.462	-	12.546.462
Otros				
Inversiones en sociedades	8.721.000	-	217.986	8.938.986
Total	8.721.000	-	217.986	8.938.986
Total Activos a Valor Razonable	237.983.942	247.168.349	19.826.326	504.978.617

Pasivos Financieros	Nivel 1 M\$	Nivel 2 M\$	Nivel 3 M\$	Total M\$
Instrumentos para Negociación				
Acciones	4.797.773	-	-	4.797.773
Derivados Negociación				
Forward	-	12.336.934	-	12.336.934
Total Pasivos a Valor Razonable	4.797.773	12.336.934	-	17.134.707

BANCHILE CORREDORES DE BOLSA S.A.
NOTAS A LOS ESTADOS FINANCIEROS (CONTINUACIÓN)

5. USO DE ESTIMACIONES Y JUICIOS CONTABLES CRITICOS, continuación

(a) Jerarquía de los instrumentos valorizados a Valor Razonable, continuación.

2) Conciliación Nivel 3

El siguiente cuadro muestra la reconciliación entre los saldos de inicio y fin de período para aquellos instrumentos clasificados en Nivel 3, cuyo valor justo es reflejado en los estados financieros.

Instrumentos para Negociación	Saldo 01-01-2019 M\$	Ganancia reconocida en resultado M\$	Otros Resultados Integrales M\$	Netos de compras, ventas y vencimientos M\$	Transf. M\$	Final 31-03-2019 M\$
Del Estado y Banco Central Chile	-	-	-	-	-	-
Otros instrumentos emitidos en el país	19.608.341	(167.266)	-	-	-	19.441.075
Instrumentos emitidos en el exterior	-	-	-	-	-	-
Inversiones en Sociedades	217.986	-	-	-	-	217.986
Total	19.826.327	(167.266)	-	-	-	19.659.061

Instrumentos para Negociación	Saldo 01-01-2018 M\$	Ganancia reconocida en resultado M\$	Otros Resultados Integrales M\$	Netos de compras, ventas y vencimientos M\$	Transf. M\$	Final 31-12-2018 M\$
Del Estado y Banco Central Chile	-	-	-	-	-	-
Otros instrumentos emitidos en el país	-	-	-	19.608.341	-	19.608.341
Instrumentos emitidos en el exterior	-	-	-	-	-	-
Inversiones en Sociedades	217.986	-	-	-	-	217.986
Total	217.986	-	-	19.608.341	-	19.826.327

BANCHILE CORREDORES DE BOLSA S.A.
NOTAS A LOS ESTADOS FINANCIEROS (CONTINUACIÓN)

5. USO DE ESTIMACIONES Y JUICIOS CONTABLES CRITICOS, continuación

- (a) Jerarquía de los instrumentos valorizados a Valor Razonable, continuación.
- 3) Sensibilidad de Instrumentos clasificados en Nivel 3 ante cambios en los supuestos claves de los modelos.

El siguiente cuadro muestra la sensibilidad, por tipo de instrumento, de aquellos instrumentos clasificados en Nivel 3 ante cambios en los supuestos claves de valorización.

Activos Financieros	Nivel 3 31-03-2019 M\$	Sensibilidad a cambios en los supuestos claves del modelo M\$
Instrumentos para Negociación		
Del Estado y Banco Central Chile	-	-
Otros instrumentos emitidos en el país	19.441.075	9.261
Instrumentos emitidos en el exterior	-	-
Inversiones en Fondos Mutuos	-	-
Inversiones en Sociedades	217.986	-
Total	19.659.061	9.261

Activos Financieros	Nivel 3 31-12-2018 M\$	Sensibilidad a cambios en los supuestos claves del modelo M\$
Instrumentos para Negociación		
Del Estado y Banco Central Chile	-	-
Otros instrumentos emitidos en el país	19.608.341	299.942
Instrumentos emitidos en el exterior	-	-
Inversiones en Fondos Mutuos	-	-
Inversiones en Sociedades	217.986	-
Total	19.826.327	299.942

Con el fin de determinar la sensibilidad de las inversiones financieras a los cambios en los factores de mercado relevantes, la Sociedad ha llevado a cabo cálculos alternativos a valor razonable, cambiando aquellos parámetros claves para la valoración y que no son directamente observables en pantallas. En el caso de los activos financieros que están en la tabla anterior, que corresponden a Bonos Bancarios y Bonos Corporativos, se consideró que al no tener precios observables actuales, se utilizarían como inputs los precios que están basados en quotes o runs de brokers. Los precios se calculan por lo general como una tasa base más un spread. Para los Bonos locales se determinó aplicar un impacto de 10% en el precio. El impacto de 10% se considera como un movimiento razonable tomando en cuenta el funcionamiento del mercado de estos instrumentos y comparándolo contra el ajuste por bid/offer que se provisiona por estos instrumentos.

Las acciones de Bolsa Electrónica no son sensibilizadas, dado que el precio es enviado por estas mismas entidades.

BANCHILE CORREDORES DE BOLSA S.A.
NOTAS A LOS ESTADOS FINANCIEROS (CONTINUACIÓN)

5. USO DE ESTIMACIONES Y JUICIOS CONTABLES CRITICOS, continuación

(a) Jerarquía de los instrumentos valorizados a Valor Razonable, continuación.

4) (a) Otros activos y pasivos

A continuación se resumen los valores razonables de los principales activos y pasivos financieros, que en el Estado de Situación Financiera no se presentan a su valor razonable. Los valores que se muestran en esta nota no pretenden estimar el valor de los activos generadores de ingresos de la Corredora ni anticipar sus actividades futuras. El valor razonable estimado es el siguiente:

Al 31 de marzo de 2019

Activos Financieros	Valor Libro M\$	Valor razonable estimado M\$
Efectivo y efectivo equivalente	27.357.657	27.357.657
Operaciones de compra con retroventa sobre IRV	70.253.396	70.253.396
Otras operaciones de financiamiento	7.275	7.275
Deudores por intermediación	128.119.367	128.119.367
Cuentas por cobrar por operaciones de cartera propia	31.917.277	31.917.277
Cuentas por cobrar a partes relacionadas	1.241.270	1.241.270
Otras cuentas por cobrar	12.062.810	12.062.810
Total	270.959.052	270.959.052

Pasivos Financieros	Valor Libro M\$	Valor razonable estimado M\$
Operaciones de venta con retrocompra sobre IRF e IIF	339.312.251	339.312.251
Operaciones de venta con retrocompra sobre IRV	3.585.841	3.585.841
Otras obligaciones por financiamiento	-	-
Obligaciones con bancos e instituciones financieras	50.395.365	50.395.365
Acreedores por intermediación	125.211.440	125.211.440
Cuentas por pagar por operaciones de cartera propia	39.732.773	39.732.773
Cuentas por pagar a partes relacionadas	-	-
Otras cuentas por pagar	57.143.218	57.143.218
Otros pasivos	9.424.381	9.424.381
Total	624.805.269	624.805.269

Considerando la naturaleza de alta liquidez de los activos y pasivos descritos, a juicio de la administración no existe diferencias significativas entre el valor libro y valor razonable de los mismos.

BANCHILE CORREDORES DE BOLSA S.A.
NOTAS A LOS ESTADOS FINANCIEROS (CONTINUACIÓN)

5. USO DE ESTIMACIONES Y JUICIOS CONTABLES CRITICOS, continuación

(a) Jerarquía de los instrumentos valorizados a Valor Razonable, continuación.

4) (a) Otros activos y pasivos, continuación.

Al 31 de diciembre de 2018

Activos Financieros	Valor Libro M\$	Valor razonable estimado M\$
Efectivo y efectivo equivalente	47.172.026	47.172.026
Operaciones de compra con retroventa sobre IRV	94.128.372	94.128.372
Otras operaciones de financiamiento	3.984	3.984
Deudores por intermediación	128.366.652	128.366.652
Cuentas por cobrar por operaciones de cartera propia	40.818.154	40.818.154
Cuentas por cobrar a partes relacionadas	37.756	37.756
Otras cuentas por cobrar	13.526.280	13.526.280
Total	324.053.224	324.053.224

Pasivos Financieros	Valor Libro M\$	Valor razonable estimado M\$
Operaciones de venta con retrocompra sobre IRF e IIF	359.876.606	359.876.606
Operaciones de venta con retrocompra sobre IRV	-	-
Otras obligaciones por financiamiento	-	-
Obligaciones con bancos e instituciones financieras	152.212.174	152.212.174
Acreedores por intermediación	129.878.570	129.878.570
Cuentas por pagar por operaciones de cartera propia	10.261.615	10.261.615
Cuentas por pagar a partes relacionadas	-	-
Otras cuentas por pagar	55.322.767	55.322.767
Total	707.551.732	707.551.732

Considerando la naturaleza de alta liquidez de los activos y pasivos descritos, a juicio de la administración no existe diferencias significativas entre el valor libro y valor razonable de los mismos.

BANCHILE CORREDORES DE BOLSA S.A.
NOTAS A LOS ESTADOS FINANCIEROS (CONTINUACIÓN)

5. USO DE ESTIMACIONES Y JUICIOS CONTABLES CRITICOS, continuación:

(b) Jerarquía de valor justo de los instrumentos registrados a Costo Amortizado en el Balance:

Al 31 de marzo de 2019

Activos financieros según el estado de situación financiera	Nivel 1 M\$	Nivel 2 M\$	Nivel 3 M\$	Total
Efectivo y efectivo equivalente	27.357.657	-	-	27.357.657
Operaciones de financiamiento-Operaciones de compra con retroventa sobre IRV	70.253.396	-	-	70.253.396
Operaciones de financiamiento-Otras	7.275	-	-	7.275
Deudores por intermediación	128.119.367	-	-	128.119.367
Cuentas por cobrar por operaciones de cartera propia	31.917.277	-	-	31.917.277
Cuentas por cobrar a partes relacionadas	1.241.270	-	-	1.241.270
Otras cuentas por cobrar	12.062.810	-	-	12.062.810
Total	270.959.052	-	-	270.959.052

Pasivos financieros según el estado de situación financiera	Nivel 1 M\$	Nivel 2 M\$	Nivel 3 M\$	Total
Obligaciones por financiamiento	339.312.251	-	-	339.312.251
Obligaciones de venta con retrocompra sobre IRV	3.585.841	-	-	3.585.841
Obligaciones por financiamiento-Otras	-	-	-	-
Obligaciones con bancos e instituciones financieras	50.395.365	-	-	50.395.365
Acreedores por intermediación	125.211.440	-	-	125.211.440
Cuentas por pagar por operaciones de cartera propia	39.732.773	-	-	39.732.773
Cuentas por pagar a partes relacionadas	-	-	-	-
Otras cuentas por pagar	57.143.218	-	-	57.143.218
Otros pasivos	9.424.381	-	-	9.424.381
Total	624.805.269	-	-	624.805.269

BANCHILE CORREDORES DE BOLSA S.A.
NOTAS A LOS ESTADOS FINANCIEROS (CONTINUACIÓN)

5. USO DE ESTIMACIONES Y JUICIOS CONTABLES CRITICOS, continuación:

- (b) Jerarquía de valor justo de los instrumentos registrados a Costo Amortizado en el Balance, continuación:

Al 31 de diciembre de 2018

Activos financieros según el estado de situación financiera	Nivel 1 M\$	Nivel 2 M\$	Nivel 3 M\$	Total
Efectivo y efectivo equivalente	47.172.026	-	-	47.172.026
Operaciones de financiamiento-Operaciones de compra con retroventa sobre IRV	94.128.372	-	-	94.128.372
Operaciones de financiamiento-Otras	3.984	-	-	3.984
Deudores por intermediación	128.366.652	-	-	128.366.652
Cuentas por cobrar por operaciones de cartera propia	40.818.154	-	-	40.818.154
Cuentas por cobrar a partes relacionadas	37.756	-	-	37.756
Otras cuentas por cobrar	13.526.280	-	-	13.526.280
Total	324.053.224	-	-	324.053.224

Pasivos financieros según el estado de situación financiera	Nivel 1 M\$	Nivel 2 M\$	Nivel 3 M\$	Total
Obligaciones por financiamiento	359.876.606	-	-	359.876.606
Obligaciones de venta con retrocompra sobre IRV	-	-	-	-
Obligaciones por financiamiento-Otras	-	-	-	-
Obligaciones con bancos e instituciones financieras	152.212.174	-	-	152.212.174
Acreedores por intermediación	129.878.570	-	-	129.878.570
Cuentas por pagar por operaciones de cartera propia	10.261.615	-	-	10.261.615
Cuentas por pagar a partes relacionadas	-	-	-	-
Otras cuentas por pagar	55.322.767	-	-	55.322.767
Total	707.551.732	-	-	707.551.732

BANCHILE CORREDORES DE BOLSA S.A.
NOTAS A LOS ESTADOS FINANCIEROS (CONTINUACIÓN)

6.- REAJUSTE Y DIFERENCIA DE CAMBIO

Cuentas	Abono (cargo) a resultados									
	US\$		EURO		Unidad Fomento		Otros		Total	
	01.01.2019 31.03.2019	01.01.2018 31.03.2018	01.01.2019 31.03.2019	01.01.2018 31.03.2018	01.01.2019 31.03.2019	01.01.2018 31.03.2018	01.01.2019 31.03.2019	01.01.2018 31.03.2018	01.01.2019 31.03.2019	01.01.2018 31.03.2018
	M\$	M\$	M\$	M\$	M\$	M\$	M\$	M\$	M\$	M\$
Efectivo y efectivo equivalente	(847.377)	(833.150)	(221.820)	(47.758)	-	-	(1.076)	(9.313)	(1.070.273)	(890.221)
Deudores por intermediación	619.965	(28.038)	-	-	-	-	(116)	528	619.849	(27.510)
Otras cuentas por cobrar	1.632.556	(332.433)	(5.750)	(451)	-	-	7	8	1.626.813	(332.876)
Cuentas por cobrar por operaciones de cartera propia	(24.286)	(55.784)	-	-	-	-	(6)	-	(24.292)	(55.784)
Cuentas por cobrar a partes relacionadas	-	-	-	-	-	-	-	-	-	-
Otros activos	-	-	-	-	-	-	-	-	-	-
Obligaciones con bancos e instituciones financieras	-	-	-	-	-	-	-	-	-	-
Acreedores por intermediación	(539.726)	29.091	-	-	-	-	92	45	(539.634)	29.136
Otras cuentas por pagar	(569.750)	979.569	223.000	59.473	-	-	(1.668)	9.283	(348.418)	1.048.325
Cuentas por pagar por operaciones de cartera propia	16.223	33.227	-	-	-	-	-	-	16.223	33.227
Cuentas por pagar a partes relacionadas	-	-	-	-	-	-	-	-	-	-
Impuestos por pagar (PPM)	-	-	-	-	-	-	-	-	-	-
Total diferencia de cambio	287.605	(207.518)	(4.570)	11.264	-	-	(2.767)	551	280.268	(195.703)

7.- EFECTIVO Y EFECTIVO EQUIVALENTE

Efectivo y efectivo equivalente	31.03.2019 M \$	31.12.2018 M \$
Caja en pesos	6.413	4.121
Caja en moneda extranjera	354.821	441.442
Bancos en pesos	12.424.542	23.839.743
Bancos en moneda extranjera	14.571.881	22.886.720
Total	27.357.657	47.172.026

BANCHILE CORREDORES DE BOLSA S.A.
NOTAS A LOS ESTADOS FINANCIEROS (CONTINUACIÓN)

8.- INSTRUMENTOS FINANCIEROS POR CATEGORIA

Activos financieros al 31 de marzo de 2019

Activos financieros según el estado de situación financiera	Activos financieros a valor razonable por resultados	Activos financieros a valor razonable por patrimonio	Activos financieros a costo amortizado	Total
	M\$	M\$	M\$	M\$
Efectivo y efectivo equivalente	-	-	27.357.657	27.357.657
Instrumentos financieros de cartera propia disponible	86.934.847	-	-	86.934.847
Instrumentos financieros de cartera propia comprometida	344.715.066	-	-	344.715.066
Instrumentos financieros derivados	5.712.953	-	-	5.712.953
Operaciones de financiamiento-Operaciones de compra con retroventa sobre IRV	-	-	70.253.396	70.253.396
Operaciones de financiamiento-Operaciones de compra con retroventa sobre IRF e IIF	-	-	-	-
Operaciones de financiamiento-Otras	-	-	7.275	7.275
Deudores por intermediación	-	-	128.119.367	128.119.367
Cuentas por cobrar por operaciones de cartera propia	-	-	31.917.277	31.917.277
Cuentas por cobrar a partes relacionadas	-	-	1.241.270	1.241.270
Otras cuentas por cobrar	-	-	12.062.810	12.062.810
Inversiones en sociedades	-	7.717.987	-	7.717.987
Total	437.362.866	7.717.987	270.959.052	716.039.905

Activos financieros al 31 de diciembre de 2018

Activos financieros según el estado de situación financiera	Activos financieros a valor razonable por resultados	Activos financieros a valor razonable por patrimonio	Activos financieros a costo amortizado	Total
	M\$	M\$	M\$	M\$
Efectivo y efectivo equivalente	-	-	47.172.026	47.172.026
Instrumentos financieros de cartera propia disponible	118.055.968	-	-	118.055.968
Instrumentos financieros de cartera propia comprometida	365.437.201	-	-	365.437.201
Instrumentos financieros derivados	12.546.462	-	-	12.546.462
Operaciones de financiamiento-Operaciones de compra con retroventa sobre IRV	-	-	94.128.372	94.128.372
Operaciones de financiamiento-Operaciones de compra con retroventa sobre IRF e IIF	-	-	-	-
Operaciones de financiamiento-Otras	-	-	3.984	3.984
Deudores por intermediación	-	-	128.366.652	128.366.652
Cuentas por cobrar por operaciones de cartera propia	-	-	40.818.154	40.818.154
Cuentas por cobrar a partes relacionadas	-	-	37.756	37.756
Otras cuentas por cobrar	-	-	13.526.280	13.526.280
Inversiones en sociedades	-	8.938.986	-	8.938.986
Total	496.039.631	8.938.986	324.053.224	829.031.841

BANCHILE CORREDORES DE BOLSA S.A.
NOTAS A LOS ESTADOS FINANCIEROS (CONTINUACIÓN)

8.- INSTRUMENTOS FINANCIEROS POR CATEGORIA, continuación:

Pasivos financieros al 31 de marzo de 2019

Pasivos financieros según el estado de situación financiera	Pasivos financieros a valor razonable	Pasivos financieros a costo amortizado	Total
	M\$	M\$	M\$
Pasivos financieros a valor razonable	893.912	-	893.912
Instrumentos financieros derivados	5.596.301	-	5.596.301
Obligaciones por financiamiento	-	342.898.092	342.898.092
Obligaciones por financiamiento-Otras	-	-	-
Obligaciones con bancos e instituciones financieras	-	50.395.365	50.395.365
Acreedores por intermediación	-	125.211.440	125.211.440
Cuentas por pagar por operaciones de cartera propia	-	39.732.773	39.732.773
Cuentas por pagar a partes relacionadas	-	-	-
Otras cuentas por pagar	-	57.143.218	57.143.218
Otros pasivos	-	9.424.381	9.424.381
Total	6.490.213	624.805.269	631.295.482

Pasivos financieros al 31 de diciembre de 2018

Pasivos financieros según el estado de situación financiera	Pasivos financieros a valor razonable	Pasivos financieros a costo amortizado	Total
	M\$	M\$	M\$
Pasivos financieros a valor razonable	4.797.773	-	4.797.773
Instrumentos financieros derivados	12.336.934	-	12.336.934
Obligaciones por financiamiento	-	359.876.606	359.876.606
Obligaciones por financiamiento-Otras	-	-	-
Obligaciones con bancos e instituciones financieras	-	152.212.174	152.212.174
Acreedores por intermediación	-	129.878.570	129.878.570
Cuentas por pagar por operaciones de cartera propia	-	10.261.615	10.261.615
Cuentas por pagar a partes relacionadas	-	-	-
Otras cuentas por pagar	-	55.322.767	55.322.767
Otros pasivos	-	-	-
Total	17.134.707	707.551.732	724.686.439

BANCHILE CORREDORES DE BOLSA S.A.
NOTAS A LOS ESTADOS FINANCIEROS (CONTINUACIÓN)

9.- INSTRUMENTOS FINANCIEROS A VALOR RAZONABLE – CARTERA PROPIA

Al 31 de marzo de 2019

Instrumentos financieros a valor razonable	Cartera propia disponible	Cartera propia comprometida				Total
		En operaciones a plazo	En Préstamos	En garantía por otras operaciones	Subtotal	
		M\$	M\$	M\$	M\$	
Instrumentos de renta variable						
Acciones						
Nacionales	2.458.123	-	-	-	-	2.458.123
Extranjeras	-	-	-	-	-	-
Cuotas de fondos mutuos						
Nacionales	35.863.620	-	-	-	-	35.863.620
Extranjeras	-	-	-	-	-	-
Cuotas de fondos inversión						
Nacionales	2.259.196	-	-	-	-	2.259.196
Extranjeras	40.873	-	-	-	-	40.873
Total IRV	40.621.812	-	-	-	-	40.621.812

Al 31 de diciembre de 2018

Instrumentos financieros a valor razonable	Cartera propia disponible	Cartera propia comprometida				Total
		En operaciones a plazo	En Préstamos	En garantía por otras operaciones	Subtotal	
		M\$	M\$	M\$	M\$	
Instrumentos de renta variable						
Acciones						
Nacionales	6.108.484	-	-	-	-	6.108.484
Extranjeras	-	-	-	-	-	-
Cuotas de fondos mutuos						
Nacionales	83.822.300	-	-	-	-	83.822.300
Extranjeras	-	-	-	-	-	-
Cuotas de fondos inversión						
Nacionales	4.018.222	-	-	-	-	4.018.222
Extranjeras	-	-	-	-	-	-
Total IRV	93.949.006	-	-	-	-	93.949.006

BANCHILE CORREDORES DE BOLSA S.A.
NOTAS A LOS ESTADOS FINANCIEROS (CONTINUACIÓN)

9.- INSTRUMENTOS FINANCIEROS A VALOR RAZONABLE – CARTERA PROPIA, continuación:

Al 31 de marzo de 2019

Instrumentos financieros a valor razonable	Cartera propia disponible	Cartera propia comprometida				Total	Unidades
		En operaciones a plazo	En Préstamos	En garantía por otras operaciones	Subtotal		
		M\$	M\$	M\$	M\$		
Instrumentos de renta variable							
Acciones							
AGUAS-A	39.931	-	-	-	39.931	103.207	
ANTARCHILE	15.112	-	-	-	15.112	1.651	
BCI	92.577	-	-	-	92.577	2.128	
BSANTANDER	203.971	-	-	-	203.971	3.984.589	
CONCHATORO	29.862	-	-	-	29.862	21.067	
COPEC	235.394	-	-	-	235.394	27.245	
FALABELLA	99.323	-	-	-	99.323	19.629	
GASCO	155.659	-	-	-	155.659	72.001	
HF	8.706	-	-	-	8.706	4.310	
MALLPLAZA	81.000	-	-	-	81.000	50.000	
MOLYMET	266.164	-	-	-	266.164	31.682	
SECURITY	718.900	-	-	-	718.900	2.600.000	
SQM-A	511.524	-	-	-	511.524	20.204	
Cuotas Fondos Mutuos							
CFM corto plazo duracion menor a 90 dias	35.862.682	-	-	-	35.862.682	27.793.576	
CFM corto plazo duracion menor a 365 dias	-	-	-	-	-	-	
CFM mediano y largo plazo	938	-	-	-	938	584	
CFM de libre inversión	-	-	-	-	-	-	
CFM de capitalización	-	-	-	-	-	-	
Cuotas de Fondos de Inversión	2.300.069	-	-	-	2.300.069	1.582.923	
Total	40.621.812	-	-	-	40.621.812	36.314.796	

Al 31 de diciembre de 2018

Instrumentos financieros a valor razonable	Cartera propia disponible	Cartera propia comprometida				Total	Unidades
		En operaciones a plazo	En Préstamos	En garantía por otras operaciones	Subtotal		
		M\$	M\$	M\$	M\$		
Instrumentos de renta variable							
Acciones							
AGUAS-A	71.729	-	-	-	71.729	187.909	
ANDINA-A	1.890	-	-	-	1.890	840	
ANTARCHILE	81.606	-	-	-	81.606	8.959	
CONCHATORO	46.177	-	-	-	46.177	34.089	
COPEC	38.291	-	-	-	38.291	4.598	
ECL	808.674	-	-	-	808.674	637.504	
GASCO	119.322	-	-	-	119.322	52.334	
IAM	138.872	-	-	-	138.872	137.117	
MOLYMET	106.315	-	-	-	106.315	12.809	
SECURITY	116.375	-	-	-	116.375	400.000	
SQM-A	133.122	-	-	-	133.122	4.915	
SQM US	4.446.111	-	-	-	4.446.111	167.368	
Cuotas Fondos Mutuos							
CFM corto plazo duracion menor a 90 dias	83.807.273	-	-	-	83.807.273	47.427.196	
CFM corto plazo duracion menor a 365 dias	-	-	-	-	-	-	
CFM mediano y largo plazo	2.016	-	-	-	2.016	1.280	
CFM de libre inversión	13.011	-	-	-	13.011	8.949	
CFM de capitalización	-	-	-	-	-	-	
Cuotas de Fondos de Inversión	4.018.222	-	-	-	4.018.222	3.302.420	
Total	93.949.006	-	-	-	93.949.006	52.388.287	

BANCHILE CORREDORES DE BOLSA S.A.
NOTAS A LOS ESTADOS FINANCIEROS (CONTINUACIÓN)

9.- INSTRUMENTOS FINANCIEROS A VALOR RAZONABLE – CARTERA PROPIA, continuación:

Al 31 de marzo de 2019

Instrumentos financieros a valor razonable	Cartera propia disponible	Cartera propia comprometida				Total
		En operaciones a plazo	En Préstamos	En garantía por otras operaciones (1)	Subtotal	
		M\$	M\$	M\$	M\$	
Instrumentos de renta fija e intermediación financiera						
Del Estado						
Nacionales	46.242.219	68.250.010	-	5.990.655	74.240.665	120.482.884
Extranjeros	-	-	-	-	-	-
De entidades financieras						
Nacionales	70.816	270.474.401	-	-	270.474.401	270.545.217
Extranjeros	-	-	-	-	-	-
De empresas						
Nacionales	-	-	-	-	-	-
Extranjeros	-	-	-	-	-	-
Total IRF e IIF	46.313.035	338.724.411	-	5.990.655	344.715.066	391.028.101

(1) Considera título entregado en garantía por M\$5.990.655.-, para garantizar sistema CCLV, Bolsa de Comercio de Santiago, Bolsa de Valores.

Al 31 de diciembre de 2018

Instrumentos financieros a valor razonable	Cartera propia disponible	Cartera propia comprometida				Total
		En operaciones a plazo	En Préstamos	En garantía por otras operaciones (1)	Subtotal	
		M\$	M\$	M\$	M\$	
Instrumentos de renta fija e intermediación financiera						
Del Estado						
Nacionales	19.564.844	115.749.091	-	5.976.096	121.725.187	141.290.031
Extranjeros	-	-	-	-	-	-
De entidades financieras						
Nacionales	4.542.118	243.712.014	-	-	243.712.014	248.254.132
Extranjeros	-	-	-	-	-	-
De empresas						
Nacionales	-	-	-	-	-	-
Extranjeros	-	-	-	-	-	-
Total IRF e IIF	24.106.962	359.461.105	-	5.976.096	365.437.201	389.544.163

(1) Considera título entregado en garantía por M\$5.976.096.-, para garantizar sistema CCLV, Bolsa de Comercio de Santiago, Bolsa de Valores.

BANCHILE CORREDORES DE BOLSA S.A.
NOTAS A LOS ESTADOS FINANCIEROS (CONTINUACIÓN)

10.- INSTRUMENTOS FINANCIEROS A COSTO AMORTIZADO – CARTERA PROPIA

Al 31 de marzo de 2019

Instrumentos financieros a costo amortizado	Cartera propia disponible	Cartera propia comprometida				Total
		En operaciones a plazo	En Préstamos	En garantía por otras operaciones	Subtotal	
		M\$	M\$	M\$	M\$	
Instrumentos de renta fija e intermediación financiera						
Del Estado						
Nacionales	-	-	-	-	-	-
Extranjeros	-	-	-	-	-	-
De entidades financieras						
Nacionales	-	-	-	-	-	-
Extranjeros	-	-	-	-	-	-
De empresas						
Nacionales	-	-	-	-	-	-
Extranjeros	-	-	-	-	-	-
Total IRF e IIF	-	-	-	-	-	-

Al 31 de diciembre de 2018

Instrumentos financieros a costo amortizado	Cartera propia disponible	Cartera propia comprometida				Total
		En operaciones a plazo	En Préstamos	En garantía por otras operaciones	Subtotal	
		M\$	M\$	M\$	M\$	
Instrumentos de renta fija e intermediación financiera						
Del Estado						
Nacionales	-	-	-	-	-	-
Extranjeros	-	-	-	-	-	-
De entidades financieras						
Nacionales	-	-	-	-	-	-
Extranjeros	-	-	-	-	-	-
De empresas						
Nacionales	-	-	-	-	-	-
Extranjeros	-	-	-	-	-	-
Total IRF e IIF	-	-	-	-	-	-

BANCHILE CORREDORES DE BOLSA S.A.
NOTAS A LOS ESTADOS FINANCIEROS (CONTINUACIÓN)

11.- INSTRUMENTOS FINANCIEROS A COSTO AMORTIZADO – OPERACIONES DE FINANCIAMIENTO

a) Operaciones de compra con retroventa sobre instrumentos de renta variable (Simultáneas)

Al 31 de marzo de 2019

Contrapartes	Tasa promedio %	Vencimiento		Total	Valor razonable del activo subyacente
		Hasta 7 días	Más de 7 días		
		M\$	M\$		
Personas naturales	0,32	285.140	3.493.458	3.778.598	3.705.402
Personas jurídicas	0,31	600.138	8.106.595	8.706.733	8.477.066
Intermediarios de valores	0,31	12.681.909	44.584.118	57.266.027	57.707.530
Inversionistas Institucionales	0,30	-	502.038	502.038	515.920
Partes relacionadas	-	-	-	-	-
Total		13.567.187	56.686.209	70.253.396	70.405.918

Al 31 de diciembre de 2018

Contrapartes	Tasa promedio %	Vencimiento		Total	Valor razonable del activo subyacente
		Hasta 7 días	Más de 7 días		
		M\$	M\$		
Personas naturales	0,32	156.399	3.548.205	3.704.604	3.491.803
Personas jurídicas	0,30	4.163.774	10.429.826	14.593.600	14.302.542
Intermediarios de valores	0,34	14.791.222	61.038.946	75.830.168	74.361.220
Inversionistas Institucionales	-	-	-	-	-
Partes relacionadas	-	-	-	-	-
Total		19.111.395	75.016.977	94.128.372	92.155.565

BANCHILE CORREDORES DE BOLSA S.A.
NOTAS A LOS ESTADOS FINANCIEROS (CONTINUACIÓN)

11.- INSTRUMENTOS FINANCIEROS A COSTO AMORTIZADO – OPERACIONES DE FINANCIAMIENTO, continuación:

- b) Operaciones de compra con retroventa sobre instrumentos de renta fija e intermediación financiera (Contratos de retrocompra)

Al 31 de marzo de 2019

Contrapartes	Tasa promedio %	Vencimiento		Total	Valor razonable del activo subyacente
		Hasta 7 días	Más de 7 días		
		M\$	M\$		
Personas naturales	-	-	-	-	-
Personas jurídicas	-	-	-	-	-
Intermediarios de valores	-	-	-	-	-
Inversionistas Institucionales	-	-	-	-	-
Partes relacionadas	-	-	-	-	-
Total		-	-	-	-

Al 31 de diciembre de 2018

Contrapartes	Tasa promedio %	Vencimiento		Total	Valor razonable del activo subyacente
		Hasta 7 días	Más de 7 días		
		M\$	M\$		
Personas naturales	-	-	-	-	-
Personas jurídicas	-	-	-	-	-
Intermediarios de valores	-	-	-	-	-
Inversionistas Institucionales	-	-	-	-	-
Partes relacionadas	-	-	-	-	-
Total		-	-	-	-

BANCHILE CORREDORES DE BOLSA S.A.
NOTAS A LOS ESTADOS FINANCIEROS (CONTINUACIÓN)

11.- INSTRUMENTOS FINANCIEROS A COSTO AMORTIZADO – OPERACIONES DE FINANCIAMIENTO, continuación:

c) Premio por cobrar por préstamos de acciones

Al 31 de marzo de 2019

Contrapartes	Tasa promedio %	Vencimiento		Total
		Hasta 7 días	Más de 7 días	
		M\$	M\$	
Personas naturales	-	-	-	-
Personas jurídicas	-	-	-	-
Intermediarios de valores	0,23	342	4.124	4.466
Inversionistas Institucionales	0,30	-	2.809	2.809
Partes relacionadas	-	-	-	-
Total		342	6.933	7.275

Al 31 de marzo de 2019, la sociedad registra acciones otorgadas en préstamo por M\$3.600.830.- obtenidas de acciones que se encontraban en la Bolsa en garantía por operaciones simultáneas financiadas por nuestra sociedad, según detalle:

Emisores	Acciones otorgadas en préstamo	
	Monto M\$	Unidades
AGUAS-A	39.931	103.207
BCI	214.040	4.920
CAP	551.622	68.270
CCU	15.539	1.595
CMPC	5.616	2.340
COPEC	137.875	15.958
ENELAM	846.860	7.000.000
FALABELLA	402.568	79.559
PARAUCO	18.200	10.000
SQM-B	434.282	16.608
VAPORES	934.297	40.834.656
Total	3.600.830	48.137.113

BANCHILE CORREDORES DE BOLSA S.A.
NOTAS A LOS ESTADOS FINANCIEROS (CONTINUACIÓN)

11.- INSTRUMENTOS FINANCIEROS A COSTO AMORTIZADO – OPERACIONES DE FINANCIAMIENTO, continuación:

c) Premio por cobrar por préstamos de acciones, continuación

Al 31 de diciembre de 2018

Contrapartes	Tasa promedio %	Vencimiento		Total
		Hasta 7 días	Más de 7 días	
		M\$	M\$	M\$
Personas naturales	-	-	-	-
Personas jurídicas	-	-	-	-
Intermediarios de valores	0,24	588	3.031	3.619
Inversionistas Institucionales	0,29	-	365	365
Partes relacionadas	-	-	-	-
Total		588	3.396	3.984

Al 31 de diciembre de 2018, la sociedad registra acciones otorgadas en préstamo por M\$9.365.454.- obtenidas de acciones que se encontraban en la Bolsa en garantía por operaciones simultáneas financiadas por nuestra sociedad, según detalle:

Emisores	Acciones otorgadas en préstamo	
	Monto M\$	Unidades
AESGENER	59.871	310.374
AGUAS-A	214.984	563.197
ANDINA-B	1.964	757
ANTARCHILE	87.444	9.600
BCI	94.363	2.093
BESALCO	39.281	64.384
CCU	2.719	305
CMPC	476.518	216.000
CONCHATORO	348.635	257.371
COPEC	85.801	10.303
ENTEL	17.673	3.284
FALABELLA	334.030	65.630
MALLPLAZA	19.511	13.533
NUEVAPOLAR	7.876	246.113
SQM-B	6.684.783	244.819
VAPORES	890.001	45.131.914
Total	9.365.454	47.139.677

BANCHILE CORREDORES DE BOLSA S.A.
NOTAS A LOS ESTADOS FINANCIEROS (CONTINUACIÓN)

12.- CONTRATOS DE DERIVADOS FINANCIEROS

Al 31 de marzo de 2019

Tipo de contrato	Nº Operaciones	Nacional				Instrumentos financieros derivados a valor razonable						Total Activo a valor razonable	Total Pasivo a valor razonable
		Compra		Venta		Posición Activa			Posición Pasiva				
		Cantidad U.M. del contrato	Monto contrato	Cantidad U.M. del contrato	Monto contrato	Hasta 7 días	Desde 8 a 360 días	Mayor a 1 año	Hasta 7 días	Desde 8 a 360 días	Mayor a 1 año		
						M\$	M\$	M\$	M\$	M\$	M\$		
A) Forward													
Dólares de EE.UU. (Compensación)	287	297.866.071	202.111.065	297.866.071	202.111.065	124.501	4.437.700	-	110.649	4.220.827	-	4.562.201	4.331.476
Dólares de EE.UU. (Entrega física)	37	12.553.541	8.517.954	4.288.710	2.910.018	533	243.054	-	6.151	23.438	-	243.587	29.589
Euros (Entrega física)	31	1.215.185	925.096	1.239.940	943.942	16.927	6.187	-	9.702	10.798	-	23.114	20.500
Libra Esterlina (Entrega Física)	2	4.211	3.713	4.211	3.713	-	57	-	-	16	-	57	16
Unidad de Fomento (Compensación)	14	8.000.000	220.526.080	5.855.000	161.397.525	-	883.994	-	-	1.055.906	-	883.994	1.055.906
B) Otros Contratos	2	-	-	4.000.300	12.279.394	-	-	-	-	64.462	94.352	-	158.814
Total	373	319.639.008	432.083.908	313.254.232	379.645.657	141.961	5.570.992	-	126.502	5.375.447	94.352	5.712.953	5.596.301

Contrapartes	Activo a valor razonable	Monto garantizado
	M\$	M\$
Personas naturales	52.870	1.114.662
Personas jurídicas	513.079	1.345.010
Intermediario de valores	161.831	977.375
Inversionistas institucionales	-	-
Partes relacionadas	1.953.792	-
Bancos	3.031.381	-
Total	5.712.953	3.437.047

BANCHILE CORREDORES DE BOLSA S.A.
NOTAS A LOS ESTADOS FINANCIEROS (CONTINUACIÓN)

12.- CONTRATOS DE DERIVADOS FINANCIEROS, continuación:

Al 31 de diciembre de 2018

Tipo de contrato	N° Operaciones	Nacional				Instrumentos financieros derivados a valor razonable						Total Activo a valor razonable	Total Pasivo a valor razonable
		Compra		Venta		Posición Activa			Posición Pasiva				
		Cantidad U.M. del contrato	Monto contrato	Cantidad U.M. del contrato	Monto contrato	Hasta 7 días	Desde 8 a 360 días	Mayor a 1 año	Hasta 7 días	Desde 8 a 360 días	Mayor a 1 año		
						M\$	M\$	M\$	M\$	M\$	M\$		
A) Forward													
Dólares de EE.UU. (Compensación)	313	321.816.483	223.588.438	321.816.483	223.588.438	1.154.609	10.061.936	-	1.121.794	10.026.716	-	11.216.545	11.148.510
Dólares de EE.UU. (Entrega física)	47	19.916.716	13.837.538	8.603.743	5.977.623	29.285	443.057	-	31.727	74.580	-	472.342	106.307
Euros (Entrega física)	26	2.103.626	1.671.854	2.103.627	1.671.854	-	6.238	-	-	26.725	-	6.238	26.725
Unidad de Fomento (Compensación)	8	4.000.000	110.263.160	2.895.780	79.824.461	-	851.337	-	-	991.972	-	851.337	991.972
B) Otros Contratos	-	-	-	4.000.000	4.035.977	-	-	-	-	-	63.420	-	63.420
Total	394	347.836.825	349.360.990	339.419.633	315.098.353	1.183.894	11.362.568	-	1.153.521	11.119.993	63.420	12.546.462	12.336.934

Contrapartes	Activo a valor razonable	Monto garantizado
	M\$	M\$
Personas naturales	387.306	1.996.689
Personas jurídicas	755.023	1.873.729
Intermediario de valores	343.512	972.770
Inversionistas institucionales	-	-
Partes relacionadas	2.538.933	-
Bancos	8.521.688	-
Total	12.546.462	4.843.188

BANCHILE CORREDORES DE BOLSA S.A.
NOTAS A LOS ESTADOS FINANCIEROS (CONTINUACIÓN)

13.- DEUDORES POR INTERMEDIACION

Resumen	31.03.2019			31.12.2018		
	Monto	Provisión	Total	Monto	Provisión	Total
	M\$	M\$	M\$	M\$	M\$	M\$
Intermediación de operaciones a término	109.912.701	-	109.912.701	99.853.984	-	99.853.984
Intermediación de operaciones a plazo	18.206.666	-	18.206.666	28.512.668	-	28.512.668
Total	128.119.367	-	128.119.367	128.366.652	-	128.366.652

a) Intermediación de operaciones a término

Al 31 de marzo de 2019

Contrapartes	Cuentas por cobrar por Intermediación	Provisión	Total	Vencidos				
				Hasta 2 días	Desde 3 hasta 10 días	Desde 11 hasta 30 días	Más de 30 días	Total Vencidos
				M\$	M\$	M\$	M\$	M\$
Personas naturales	1.862.324	-	1.862.324	142.596	584.882	103.298	-	830.776
Personas jurídicas	1.093.695	-	1.093.695	262.687	318.629	2.021	-	583.337
Intermediario de valores	60.654.471	-	60.654.471	538.411	1.132.139	-	-	1.670.550
Inversionistas institucionales	45.458.138	-	45.458.138	1.603.105	29.923	-	-	1.633.028
Partes relacionadas	844.073	-	844.073	-	-	-	-	-
Total	109.912.701	-	109.912.701	2.546.799	2.065.573	105.319	-	4.717.691

Al 31 de diciembre de 2018

Contrapartes	Cuentas por cobrar por Intermediación	Provisión	Total	Vencidos				
				Hasta 2 días	Desde 3 hasta 10 días	Desde 11 hasta 30 días	Más de 30 días	Total Vencidos
				M\$	M\$	M\$	M\$	M\$
Personas naturales	1.227.709	-	1.227.709	-	432.567	6.623	-	439.190
Personas jurídicas	2.835.423	-	2.835.423	-	330.733	-	-	330.733
Intermediario de valores	41.963.697	-	41.963.697	-	365.572	26	-	365.598
Inversionistas institucionales	52.793.424	-	52.793.424	-	42	-	-	42
Partes relacionadas	1.033.731	-	1.033.731	-	-	-	-	-
Total	99.853.984	-	99.853.984	-	1.128.914	6.649	-	1.135.563

BANCHILE CORREDORES DE BOLSA S.A.
NOTAS A LOS ESTADOS FINANCIEROS (CONTINUACIÓN)

13.- DEUDORES POR INTERMEDIACION, continuación:

b) Intermediación de operaciones a plazo sobre acciones (Simultáneas)

Al 31 de marzo de 2019

Contrapartes	Vencidos	Vencimiento				Provisión	Total
		Hasta 7 días	Desde 8 hasta 30 días	Desde 31 hasta 60 días	Más de 60 días		
	M\$	M\$	M\$	M\$	M\$	M\$	
Personas naturales	369.281	314.438	1.804.233	687.465	1.791.816	-	4.967.233
Personas jurídicas	28.805	600.378	5.182.228	238.249	2.824.151	-	8.873.811
Intermediario de valores	-	471.812	3.297.748	27.108	66.516	-	3.863.184
Inversionistas institucionales	-	-	502.438	-	-	-	502.438
Partes relacionadas	-	-	-	-	-	-	-
Total	398.086	1.386.628	10.786.647	952.822	4.682.483	-	18.206.666

Contrapartes	Vencidos				
	Hasta 2 días	Desde 3 hasta 10 días	Desde 11 hasta 30 días	Más de 30 días	Total Vencidos
	M\$	M\$	M\$	M\$	M\$
Personas naturales	358.593	7.427	3.261	-	369.281
Personas jurídicas	26.580	2.214	11	-	28.805
Intermediario de valores	-	-	-	-	-
Inversionistas institucionales	-	-	-	-	-
Partes relacionadas	-	-	-	-	-
Total	385.173	9.641	3.272	-	398.086

BANCHILE CORREDORES DE BOLSA S.A.
NOTAS A LOS ESTADOS FINANCIEROS (CONTINUACIÓN)

13.- DEUDORES POR INTERMEDIACION, continuación:

b) Intermediación de operaciones a plazo sobre acciones (Simultáneas), continuación

Al 31 de diciembre de 2018

Contrapartes	Vencidos	Vencimiento				Provisión	Total
		Hasta 7 días	Desde 8 hasta 30 días	Desde 31 hasta 60 días	Más de 60 días		
	M\$	M\$	M\$	M\$	M\$	M\$	
Personas naturales	169.534	3.206.243	1.938.045	1.682.138	1.294.136	-	8.290.096
Personas jurídicas	1.124	4.172.425	2.258.910	3.111.329	5.334.180	-	14.877.968
Intermediario de valores	-	3.987.509	1.010.227	156.532	190.336	-	5.344.604
Inversionistas institucionales	-	-	-	-	-	-	-
Partes relacionadas	-	-	-	-	-	-	-
Total	170.658	11.366.177	5.207.182	4.949.999	6.818.652	-	28.512.668

Contrapartes	Vencidos				
	Hasta 2 días	Desde 3 hasta 10 días	Desde 11 hasta 30 días	Más de 30 días	Total Vencidos
	M\$	M\$	M\$	M\$	M\$
Personas naturales	-	169.534	-	-	169.534
Personas jurídicas	-	394	730	-	1.124
Intermediario de valores	-	-	-	-	-
Inversionistas institucionales	-	-	-	-	-
Partes relacionadas	-	-	-	-	-
Total	-	169.928	730	-	170.658

c) Movimiento de la provisión de incobrables

Provisión	31.03.2019	31.12.2018
	M\$	M\$
Saldo inicial	-	8.196
Incremento del ejercicio	3.000	25.789
Aplicación de provisiones	-	-
Reverso de provisiones	(3.000)	(33.985)
Total	-	-

BANCHILE CORREDORES DE BOLSA S.A.
NOTAS A LOS ESTADOS FINANCIEROS (CONTINUACIÓN)

14.- CUENTAS POR COBRAR POR OPERACIONES DE CARTERA PROPIA

Al 31 de marzo de 2019

Contrapartes	Monto cuentas por cobrar	Provisión	Total	Vencidos				
				Hasta 2 días	Desde 3 hasta 10 días	Desde 11 hasta 30 días	Más de 30 días	Total Vencidos
				M\$	M\$	M\$	M\$	M\$
Personas naturales	-	-	-	-	-	-	-	-
Personas jurídicas	-	-	-	-	-	-	-	-
Intermediario de valores	31.917.298	(21)	31.917.277	151.666	61.537	-	21	213.224
Inversionistas institucionales	-	-	-	-	-	-	-	-
Partes relacionadas	-	-	-	-	-	-	-	-
Total	31.917.298	(21)	31.917.277	151.666	61.537	-	21	213.224

Al 31 de diciembre de 2018

Contrapartes	Monto cuentas por cobrar	Provisión	Total	Vencidos				
				Hasta 2 días	Desde 3 hasta 10 días	Desde 11 hasta 30 días	Más de 30 días	Total Vencidos
				M\$	M\$	M\$	M\$	M\$
Personas naturales	-	-	-	-	-	-	-	-
Personas jurídicas	60.605	-	60.605	-	-	-	-	-
Intermediario de valores	40.757.567	(18)	40.757.549	-	479.220	44	18	479.282
Inversionistas institucionales	-	-	-	-	-	-	-	-
Partes relacionadas	-	-	-	-	-	-	-	-
Total	40.818.172	(18)	40.818.154	-	479.220	44	18	479.282

Movimiento de provisión incobrable

Provisión	31.03.2019	31.12.2018
	M\$	M\$
Saldo inicial	18	-
Incremento del ejercicio	3	18
Aplicación de provisiones	-	-
Reverso de provisiones	-	-
Total	21	18

BANCHILE CORREDORES DE BOLSA S.A.
NOTAS A LOS ESTADOS FINANCIEROS (CONTINUACIÓN)

15.- OTRAS CUENTAS POR COBRAR

Concepto	31.03.2019	31.12.2018
	M\$	M\$
Cuentas por cobrar por otras operaciones del giro	4.499.433	1.932.525
Cuentas por cobrar por operaciones en moneda extranjera	5.072.820	11.046.436
Dividendos por cobrar de terceros	134.216	184.207
Otras cuentas por cobrar	2.416.962	396.343
Provisión incobrables	(60.621)	(33.231)
Total	12.062.810	13.526.280

BANCHILE CORREDORES DE BOLSA S.A.
NOTAS A LOS ESTADOS FINANCIEROS (CONTINUACIÓN)

16.- SALDOS Y TRANSACCIONES CON ENTIDADES RELACIONADAS

a) Resumen de los principales saldos y transacciones con partes relacionadas

Al 31 de marzo de 2019

Concepto	Total transacción			Saldo	
	N° de operaciones	Monto	Resultado	Activo	Pasivo
		M\$	M\$	M\$	M\$
A Costo Amortizado Operaciones de Financiamiento	-	-	-	-	-
Arrendos	6	195.991	(186.312)	1.240	-
Auditoria interna matriz	-	4.888	(4.107)	-	4.107
Comisión Capitulo XIV	3	56.254	(56.254)	-	94.130
Comisión Intermediación de operaciones en el Extranjero	1.232	5.874	(5.874)	-	-
Comisión Market Maker	51	81.652	68.615	-	-
Comisión por ADC	3	204.435	(171.794)	-	-
Comisión por administración de cartera	29	20.727	17.420	1.990	-
Comisión por corretaje	-	-	-	-	-
Comisión por corretaje de productos	3	47.917	(40.267)	-	-
Comisión por operaciones de renta fija	3	24.593	20.667	-	-
Comisión por rescate	165	13.483	(11.331)	-	-
Comisiones por colocación cuotas FM	5	7.977.454	6.703.742	320.734	-
Compras y ventas de cartera propia disponible (IRF)	66	109.887.745	3	-	-
Compraventa de moneda extranjera	579	247.307.278	435	6.797	-
Cuentas corrientes bancarias	-	-	-	9.721.396	20.681.332
Cuentas por cobrar a partes relacionadas	5	913.739	13.784	913.739	-
Dividendos Por Pagar	2	14.517.168	-	-	14.517.168
Ingresos por servicios prestados	3	491.868	413.335	-	-
Instrumentos financieros derivados	67	235.762.862	2.333.500	1.953.792	2.255.135
Instrumentos financieros IRF	-	-	409.451	143.562.191	-
Interés Línea de crédito	3	562.909	(562.909)	-	50.355.301
Intermediación de operaciones a plazo	-	-	-	-	-
Intermediación de operaciones a término (IRF e IIFF)	927	4.926.785.746	42.034	843.727	5.964.840
Intermediación de operaciones a término (IRV)	123	14.889.848	22.906	346	2.374
Operaciones de compra con retroventa sobre IRF e IIF	-	-	-	-	-
Operaciones de financiamiento-venta con retrocompra sobre IRF e IIF	135	525.419.451	(767.000)	-	90.575.128
Operaciones de financiamiento-venta con retrocompra sobre IRV	-	-	-	-	-
Otras cuentas por cobrar	8	13.629	11.453	13.629	-
Otros servicios	117	21.286	(19.605)	-	-
Proveedores	-	-	-	-	-
Reembolso Gastos	1	6.299	5.293	-	-
Renta Variable (IRV) disponible	2	19.882	(145)	-	-
Servicio procesamiento de datos	4	33.210	(27.907)	-	-
Subarriendo de oficinas	6	14.030	13.474	-	-
Transferencias LBTR y vales vistas	647	239.503	(201.263)	-	72.704
Total	4.195	6.085.519.721	8.021.344	157.339.581	184.522.219

Las transacciones con partes relacionadas han sido efectuadas a precios de mercado. No se han constituido provisiones de incobrabilidad o deterioro sobre saldos por cobrar a empresas relacionadas, ya que los saldos son recuperables en el corto plazo. Asimismo, no se han constituido garantías por estas operaciones.

BANCHILE CORREDORES DE BOLSA S.A.
NOTAS A LOS ESTADOS FINANCIEROS (CONTINUACIÓN)

16.- SALDOS Y TRANSACCIONES CON ENTIDADES RELACIONADAS, continuación:

a) Resumen de los principales saldos y transacciones con partes relacionadas, continuación

Al 31 de diciembre de 2018

Concepto	Total transacción			Saldo	
	N° de operaciones	Monto	Resultado	Activo	Pasivo
		M\$	M\$	M\$	M\$
A Costo Amortizado Operaciones de Financiamiento	22	62.551	62.551	-	-
Arriendos	24	865.387	(814.868)	1.240	-
Auditoria interna matriz	2	19.332	(16.246)	-	-
Comisión Capitulo XIV	7	259.448	(259.448)	-	37.876
Comisión Intermediación de operaciones en el Extranjero	7.104	11.144	(11.144)	-	-
Comisión Market Maker	187	273.675	229.979	-	-
Comisión por ADC	12	776.556	(652.568)	-	-
Comisión por administración de cartera	253	93.791	78.815	4.372	-
Comisión por corretaje	-	-	-	-	-
Comisión por corretaje de productos	15	233.151	(195.925)	-	21.302
Comisión por operaciones de renta fija	12	97.076	81.577	-	-
Comisión por rescate	1.422	148.187	(124.526)	-	-
Comisiones por colocación cuotas FM	12	26.901.385	22.606.206	-	-
Compras y ventas de cartera propia disponible (IRF)	258	507.197.662	44.918	-	-
Compraventa de moneda extranjera	3.821	786.979.928	2.147	6.936	-
Cuentas corrientes bancarias	-	-	-	12.334.454	10.020.448
Cuentas por cobrar a partes relacionadas	3	30.820	21.087	30.820	-
Dividendos Por Pagar	2	14.827.844	-	-	-
Ingresos por servicios prestados	12	1.941.494	1.631.508	-	-
Instrumentos financieros derivados	222	527.526.770	(15.153.274)	2.538.933	7.565.922
Instrumentos financieros IRF	-	-	5.195.509	121.567.846	-
Interés Línea de crédito	12	2.709.415	(2.709.415)	-	151.764.748
Intermediación de operaciones a plazo	-	-	-	-	-
Intermediación de operaciones a término (IRF e IIFF)	3.703	18.111.595.824	261.183	1.033.672	-
Intermediación de operaciones a término (IRV)	1.745	149.576.955	366.369	59	10.185
Operaciones de compra con retroventa sobre IRF e IIF	-	-	-	-	-
Operaciones de financiamiento-venta con retrocompra sobre IRF e IIF	709	2.812.955.406	(3.478.835)	-	112.811.079
Operaciones de financiamiento-venta con retrocompra sobre IRV	-	-	-	-	-
Otras cuentas por cobrar	6	20.858	17.527	20.858	-
Otros servicios	605	92.212	(83.214)	-	44
Reembolso Gastos	14	4.177.576	3.510.568	336.162	-
Renta Variable (IRV) disponible	11	725.419	495	-	-
Servicio procesamiento de datos	12	131.044	(110.121)	-	-
Subarriendo de oficinas	12	29.692	27.490	-	-
Transferencias LBTR y vales vistas	1.934	898.645	(755.164)	-	70.625
Total	22.153	22.951.159.247	9.773.181	137.875.352	282.302.229

Las transacciones con partes relacionadas han sido efectuadas a precios de mercado. No se han constituido provisiones de incobrabilidad o deterioro sobre saldos por cobrar a empresas relacionadas, ya que los saldos son recuperables en el corto plazo. Asimismo, no se han constituido garantías por estas operaciones.

BANCHILE CORREDORES DE BOLSA S.A.
NOTAS A LOS ESTADOS FINANCIEROS (CONTINUACIÓN)

16.- SALDOS Y TRANSACCIONES CON ENTIDADES RELACIONADAS, continuación:

b) Detalle de saldos y transacciones significativas con partes relacionadas

Entidad relacionada 1: Banchile Administradora General de Fondos S.A.

Tipo de relación: Controlador Común.

Al 31 de marzo de 2019

Concepto	Total transacción			Saldo	
	N° de operaciones	Monto	Resultado	Activo	Pasivo
		M\$	M\$	M\$	M\$
Comisión Market Maker	51	81.652	68.615	-	-
Comisión por ADC	3	204.435	(171.794)	-	-
Comisión por operaciones de renta fija	3	24.593	20.667	-	-
Comisión por rescate	165	13.483	(11.331)	-	-
Comisiones por colocación cuotas FM	5	7.977.454	6.703.742	320.734	-
Compraventa de moneda extranjera	4	15.066	0	-	-
Ingresos por servicios prestados	3	491.868	413.335	-	-
Intermediación de operaciones a término (IRV)	4	5.747	4.829	-	-
Intermediación de operaciones a término (IRF e IIFF)	-	-	-	-	-
Operaciones de financiamiento-venta con retrocompra sobre IRF e IIF	76	57.694.000	(582.436)	-	71.516.764
Reembolso Gastos	1	6.299	5.293	-	-
Total	315	66.514.597	6.450.920	320.734	71.516.764

Al 31 de diciembre de 2018

Concepto	Total transacción			Saldo	
	N° de operaciones	Monto	Resultado	Activo	Pasivo
		M\$	M\$	M\$	M\$
Comisión Market Maker	187	273.675	229.979	-	-
Comisión por ADC	12	776.556	(652.568)	-	-
Comisión por operaciones de renta fija	12	97.076	81.577	-	-
Comisión por rescate	1.422	148.187	(124.526)	-	-
Comisiones por colocación cuotas FM	12	26.901.385	22.606.206	-	-
Compraventa de moneda extranjera	6	49.519	-	-	-
Ingresos por servicios prestados	12	1.941.494	1.631.508	-	-
Intermediación de operaciones a término (IRV)	23	107.479	90.318	-	-
Operaciones de financiamiento-venta con retrocompra sobre IRF e IIF	351	367.870.503	(1.895.987)	-	65.998.460
Reembolso Gastos	14	4.177.576	3.510.568	336.162	-
Total	2.051	402.343.450	25.477.075	336.162	65.998.460

Las transacciones con Banchile Administradora General de Fondos S.A. han sido efectuadas a precios de mercado. No se han constituido provisiones de incobrabilidad o deterioro sobre saldos por cobrar a empresas relacionadas, ya que los saldos son recuperables en el corto plazo. Asimismo, no se han constituido garantías por estas operaciones.

BANCHILE CORREDORES DE BOLSA S.A.
NOTAS A LOS ESTADOS FINANCIEROS (CONTINUACIÓN)

16.- SALDOS Y TRANSACCIONES CON ENTIDADES RELACIONADAS, continuación:

b) Detalle de saldos y transacciones significativas con partes relacionadas, continuación

Entidad relacionada 2: Banco de Chile

Tipo de relación: Controlador.

Al 31 de marzo de 2019

Concepto	Total transacción			Saldo	
	N° de operaciones	Monto	Resultado	Activo	Pasivo
		M\$	M\$	M\$	M\$
Arrendos	6	195.991	(186.312)	1.240	-
Auditoría interna matriz	-	4.888	(4.107)	-	4.107
Comisión por administración de cartera	8	8.213	6.902	-	-
Comisión por corretaje de productos	3	47.917	(40.267)	-	-
Compras y ventas de cartera propia disponible (IRF)	63	107.917.113	-	-	-
Compraventa de moneda extranjera	246	183.447.337	-	6.797	-
Cuentas corrientes bancarias	-	-	-	9.721.396	20.681.332
Cuentas por cobrar a partes relacionadas	1	1.199	1.008	1.199	-
Dividendos Por Pagar	1	14.473.871	-	-	14.473.871
Instrumentos financieros derivados	64	233.161.030	2.352.925	1.938.127	2.255.135
Instrumentos financieros IRF	-	-	409.451	143.562.190	-
Interés Línea de crédito	3	562.909	(562.909)	-	50.355.301
Intermediación de operaciones a término (IRV)	-	-	-	-	-
Intermediación de operaciones a término (IRF e IIFF)	831	4.771.267.176	25.796	843.727	5.964.840
Operaciones de financiamiento-venta con retrocompra sobre IRF e IIF	-	-	-	-	-
Otras cuentas por cobrar	6	5.604	4.709	5.604	-
Otros servicios	112	4.578	(3.960)	-	-
Proveedores	-	-	-	-	-
Servicio procesamiento de datos	4	33.210	(27.907)	-	-
Subarriendo de oficinas	6	14.030	13.474	-	-
Transferencias LBTR y vales vistas	647	239.503	(201.263)	-	72.704
Total	2.001	5.311.384.569	1.787.540	156.080.280	93.807.290

Al 31 de diciembre de 2018

Concepto	Total transacción			Saldo	
	N° de operaciones	Monto	Resultado	Activo	Pasivo
		M\$	M\$	M\$	M\$
Arrendos	24	865.387	(814.868)	1.240	-
Auditoría interna matriz	2	19.332	(16.246)	-	-
Comisión por administración de cartera	44	46.350	38.950	-	-
Comisión por corretaje de productos	15	233.151	(195.925)	-	21.302
Compras y ventas de cartera propia disponible (IRF)	239	456.840.779	-	-	-
Compraventa de moneda extranjera	715	554.525.372	-	6.936	-
Cuentas corrientes bancarias	-	-	-	12.334.454	10.020.448
Cuentas por cobrar a partes relacionadas	1	279	234	279	-
Dividendos Por Pagar	1	14.783.621	-	-	-
Instrumentos financieros derivados	186	501.945.974	(15.159.266)	2.523.830	7.565.922
Instrumentos financieros IRF	-	-	5.195.509	121.567.846	-
Interés Línea de crédito	12	2.709.415	(2.709.415)	-	151.764.748
Intermediación de operaciones a término (IRV)	2	1.163	4	-	-
Intermediación de operaciones a término (IRF e IIFF)	3.021	17.461.038.816	113.265	1.033.672	-
Operaciones de financiamiento-venta con retrocompra sobre IRF e IIF	-	-	-	-	-
Otras cuentas por cobrar	6	11.846	9.954	11.846	-
Otros servicios	486	18.299	(15.901)	-	-
Servicio procesamiento de datos	12	131.044	(110.121)	-	-
Subarriendo de oficinas	12	29.692	27.490	-	-
Transferencias LBTR y vales vistas	1.934	898.645	(755.164)	-	70.625
Total	6.712	18.994.099.165	(14.391.500)	137.480.103	169.443.045

Las transacciones con Banco de Chile han sido efectuadas a precios de mercado. No se han constituido provisiones de incobrabilidad o deterioro sobre saldos por cobrar a empresas relacionadas, ya que los saldos son recuperables en el corto plazo. Asimismo, no se han constituido garantías por estas operaciones.

BANCHILE CORREDORES DE BOLSA S.A.
NOTAS A LOS ESTADOS FINANCIEROS (CONTINUACIÓN)

16.- SALDOS Y TRANSACCIONES CON ENTIDADES RELACIONADAS, continuación:

b) Detalle de saldos y transacciones significativas con partes relacionadas, continuación

Entidad relacionada 3: Banchile Asesoría Financiera S.A.

Tipo de relación: Controlador Común.

Al 31 de marzo de 2019

Concepto	Total transacción			Saldo	
	N° de operaciones	Monto	Resultado	Activo	Pasivo
		M\$	M\$	M\$	M\$
Dividendos Por Pagar	1	43.297	-	-	43.297
Operaciones de financiamiento-venta con retrocompra sobre IRF e IIF	4	4.545.537	(10.259)	-	203.284
Total	5	4.588.834	(10.259)	-	246.581

Al 31 de diciembre de 2018

Concepto	Total transacción			Saldo	
	N° de operaciones	Monto	Resultado	Activo	Pasivo
		M\$	M\$	M\$	M\$
Dividendos Por Pagar	1	44.223	-	-	-
Operaciones de financiamiento-venta con retrocompra sobre IRF e IIF	17	17.062.343	(32.390)	-	1.773.025
Total	18	17.106.566	(32.390)	-	1.773.025

Las transacciones con Banchile Asesoría Financiera S.A. han sido efectuadas a precios de mercado. No se han constituido provisiones de incobrabilidad o deterioro sobre saldos por cobrar a empresas relacionadas, ya que los saldos son recuperables en el corto plazo. Asimismo, no se han constituido garantías por estas operaciones.

BANCHILE CORREDORES DE BOLSA S.A.
NOTAS A LOS ESTADOS FINANCIEROS (CONTINUACIÓN)

16.- SALDOS Y TRANSACCIONES CON ENTIDADES RELACIONADAS, continuación:

b) Detalle de saldos y transacciones significativas con partes relacionadas, continuación

Entidad relacionada 4: Citigroup Global Market Inc

Tipo de relación: Relacionada al Controlador.

Al 31 de marzo de 2019

Concepto	Total transacción			Saldo	
	Nº de operaciones	Monto	Resultado	Activo	Pasivo
		M\$	M\$	M\$	M\$
A Costo Amortizado Operaciones de Financiamiento	-	-	-	-	-
Comisión Capítulo XIV	3	56.254	(56.254)	-	94.130
Comisión Intermediación de operaciones en el Extranjero	1.232	5.874	(5.874)	-	-
Compraventa de moneda extranjera	11	4.614.851	-	-	-
Cuentas por cobrar a partes relacionadas	3	15.204	12.776	15.204	-
Intermediación de operaciones a término (IRV)	9	4.636.609	3.242	-	706
Intermediación de operaciones a término (IRF e IIFF)	2	11.647	9.787	-	-
Otras cuentas por cobrar	-	-	-	-	-
Total	1.260	9.340.439	(36.323)	15.204	94.836

Al 31 de diciembre de 2018

Concepto	Total transacción			Saldo	
	Nº de operaciones	Monto	Resultado	Activo	Pasivo
		M\$	M\$	M\$	M\$
A Costo Amortizado Operaciones de Financiamiento	22	62.551	62.551	-	-
Comisión Capítulo XIV	7	259.448	(259.448)	-	37.876
Comisión Intermediación de operaciones en el Extranjero	7.104	11.144	(11.144)	-	-
Compraventa de moneda extranjera	65	10.038.647	-	-	-
Cuentas por cobrar a partes relacionadas	2	24.815	20.853	24.815	-
Intermediación de operaciones a término (IRV)	227	10.821.905	149.527	-	706
Intermediación de operaciones a término (IRF e IIFF)	18	122.257	102.737	-	-
Otras cuentas por cobrar	2	7.707	6.476	7.707	-
Total	7.447	21.348.474	71.552	32.522	38.582

Las transacciones con Citigroup Global Market Inc han sido efectuadas a precios de mercado. No se han constituido provisiones de incobrabilidad o deterioro sobre saldos por cobrar a empresas relacionadas, ya que los saldos son recuperables en el corto plazo. Asimismo, no se han constituido garantías por estas operaciones.

BANCHILE CORREDORES DE BOLSA S.A.
NOTAS A LOS ESTADOS FINANCIEROS (CONTINUACIÓN)

16.- SALDOS Y TRANSACCIONES CON ENTIDADES RELACIONADAS, continuación:

b) Detalle de saldos y transacciones significativas con partes relacionadas, continuación

Entidad relacionada 5: Banchile Securitizadora S.A.

Tipo de relación: Controlador Común.

Al 31 de marzo de 2019

Concepto	Total transacción			Saldo	
	N° de operaciones	Monto	Resultado	Activo	Pasivo
		M\$	M\$	M\$	M\$
Operaciones de financiamiento-venta con retrocompra sobre IRF e IIF	9	551.854	(339)	-	-
Total	9	551.854	(339)	-	-

Al 31 de diciembre de 2018

Concepto	Total transacción			Saldo	
	N° de operaciones	Monto	Resultado	Activo	Pasivo
		M\$	M\$	M\$	M\$
Operaciones de financiamiento-venta con retrocompra sobre IRF e IIF	55	4.083.795	(2.153)	-	44.477
Total	55	4.083.795	(2.153)	-	44.477

Las transacciones con Banchile Securitizadora S.A. han sido efectuadas a precios de mercado. No se han constituido provisiones de incobrabilidad o deterioro sobre saldos por cobrar a empresas relacionadas, ya que los saldos son recuperables en el corto plazo. Asimismo, no se han constituido garantías por estas operaciones.

BANCHILE CORREDORES DE BOLSA S.A.
NOTAS A LOS ESTADOS FINANCIEROS (CONTINUACIÓN)

16.- SALDOS Y TRANSACCIONES CON ENTIDADES RELACIONADAS, continuación:

b) Detalle de saldos y transacciones significativas con partes relacionadas, continuación

Entidad relacionada 6: Viña San Pedro

Tipo de relación: Relacionada al Controlador.

Al 31 de marzo de 2019

Concepto	Total transacción			Saldo	
	N° de operaciones	Monto	Resultado	Activo	Pasivo
		M\$	M\$	M\$	M\$
Compraventa de moneda extranjera	23	5.912.597	-	-	-
Operaciones de financiamiento-venta con retrocompra sobre IRF e IIF	2	2.500.000	(4.003)	-	1.450.391
Otros servicios	-	-	-	-	-
Total	25	8.412.597	(4.003)	-	1.450.391

Al 31 de diciembre de 2018

Concepto	Total transacción			Saldo	
	N° de operaciones	Monto	Resultado	Activo	Pasivo
		M\$	M\$	M\$	M\$
Compraventa de moneda extranjera	40	13.450.994	1	-	-
Operaciones de financiamiento-venta con retrocompra sobre IRF e IIF	38	49.980.000	(36.541)	-	3.081.167
Otros servicios	7	5.995	(5.172)	-	-
Total	85	63.436.989	(41.712)	-	3.081.167

Las transacciones con Viña San Pedro han sido efectuadas a precios de mercado. No se han constituido provisiones de incobrabilidad o deterioro sobre saldos por cobrar a empresas relacionadas, ya que los saldos son recuperables en el corto plazo. Asimismo, no se han constituido garantías por estas operaciones.

BANCHILE CORREDORES DE BOLSA S.A.
NOTAS A LOS ESTADOS FINANCIEROS (CONTINUACIÓN)

16.- SALDOS Y TRANSACCIONES CON ENTIDADES RELACIONADAS, continuación:

b) Detalle de saldos y transacciones significativas con partes relacionadas, continuación

Entidad relacionada 7: Quiñenco S.A.

Tipo de relación: Controlador Indirecto.

Al 31 de marzo de 2019

Concepto	Total transacción			Saldo	
	N° de operaciones	Monto	Resultado	Activo	Pasivo
		M\$	M\$	M\$	M\$
Compraventa de moneda extranjera	6	29.163	-	-	-
Operaciones de financiamiento-venta con retrocompra sobre IRF e IIF	3	18.848.060	(4.755)	-	-
Renta Variable (IRV) disponible	-	-	-	-	-
Total	9	18.877.223	(4.755)	-	-

Al 31 de diciembre de 2018

Concepto	Total transacción			Saldo	
	N° de operaciones	Monto	Resultado	Activo	Pasivo
		M\$	M\$	M\$	M\$
Compraventa de moneda extranjera	19	504.687	-	-	-
Operaciones de financiamiento-venta con retrocompra sobre IRF e IIF	14	95.015.765	(114.791)	-	-
Renta Variable (IRV) disponible	1	50	-	-	-
Total	34	95.520.502	(114.791)	-	-

Las transacciones con Quiñenco S.A. han sido efectuadas a precios de mercado. No se han constituido provisiones de incobrabilidad o deterioro sobre saldos por cobrar a empresas relacionadas, ya que los saldos son recuperables en el corto plazo. Asimismo, no se han constituido garantías por estas operaciones.

BANCHILE CORREDORES DE BOLSA S.A.
NOTAS A LOS ESTADOS FINANCIEROS (CONTINUACIÓN)

16.- SALDOS Y TRANSACCIONES CON ENTIDADES RELACIONADAS, continuación:

b) Detalle de saldos y transacciones significativas con partes relacionadas, continuación

Entidad relacionada 8: Cía. Cervecerías Unidas

Tipo de relación: Relacionada al Controlador.

Al 31 de marzo de 2019

Concepto	Total transacción			Saldo	
	N° de operaciones	Monto	Resultado	Activo	Pasivo
		M\$	M\$	M\$	M\$
Compraventa de moneda extranjera	14	5.847.970	-	-	-
Operaciones de financiamiento-venta con retrocompra sobre IRF e IIF	8	104.850.000	(108.342)	-	14.403.879
Renta Variable (IRV) disponible	2	19.882	(145)	-	-
Total	24	110.717.852	(108.487)	-	14.403.879

Al 31 de diciembre de 2018

Concepto	Total transacción			Saldo	
	N° de operaciones	Monto	Resultado	Activo	Pasivo
		M\$	M\$	M\$	M\$
Compraventa de moneda extranjera	14	12.916.546	-	-	-
Operaciones de financiamiento-venta con retrocompra sobre IRF e IIF	79	998.450.000	(888.993)	-	33.070.545
Renta Variable (IRV) disponible	10	725.369	495	-	-
Total	103	1.012.091.915	(888.498)	-	33.070.545

Las transacciones con Cía. Cervecerías Unidas han sido efectuadas a precios de mercado. No se han constituido provisiones de incobrabilidad o deterioro sobre saldos por cobrar a empresas relacionadas, ya que los saldos son recuperables en el corto plazo. Asimismo, no se han constituido garantías por estas operaciones.

BANCHILE CORREDORES DE BOLSA S.A.
NOTAS A LOS ESTADOS FINANCIEROS (CONTINUACIÓN)

16.- SALDOS Y TRANSACCIONES CON ENTIDADES RELACIONADAS, continuación:

b) Detalle de saldos y transacciones significativas con partes relacionadas, continuación

Entidad relacionada 9: Empresa Nacional de Energía Enex S.A

Tipo de relación: Relacionada al Controlador.

Al 31 de marzo de 2019

Concepto	Total transacción			Saldo	
	N° de operaciones	Monto	Resultado	Activo	Pasivo
		M\$	M\$	M\$	M\$
Operaciones de financiamiento-venta con retrocompra sobre IRF e IIF	30	329.800.000	(50.757)	-	-
Total	30	329.800.000	(50.757)	-	-

Al 31 de diciembre de 2018

Concepto	Total transacción			Saldo	
	N° de operaciones	Monto	Resultado	Activo	Pasivo
		M\$	M\$	M\$	M\$
Operaciones de financiamiento-venta con retrocompra sobre IRF e IIF	107	1.097.863.000	(196.166)	-	7.602.634
Total	107	1.097.863.000	(196.166)	-	7.602.634

Las transacciones con Empresa Nacional de Energía Enex S.A. han sido efectuadas a precios de mercado. No se han constituido provisiones de incobrabilidad o deterioro sobre saldos por cobrar a empresas relacionadas, ya que los saldos son recuperables en el corto plazo. Asimismo, no se han constituido garantías por estas operaciones.

BANCHILE CORREDORES DE BOLSA S.A.
NOTAS A LOS ESTADOS FINANCIEROS (CONTINUACIÓN)

16.- SALDOS Y TRANSACCIONES CON ENTIDADES RELACIONADAS, continuación:

b) Detalle de saldos y transacciones significativas con partes relacionadas, continuación

Entidad relacionada 10: Inversiones Alabama Limitada

Tipo de relación: Relacionada al Controlador.

Al 31 de marzo de 2019

Concepto	Total transacción			Saldo	
	Nº de operaciones	Monto	Resultado	Activo	Pasivo
		M\$	M\$	M\$	M\$
Compraventa de moneda extranjera	46	9.592.725	335	-	-
Intermediación de operaciones a término (IRV)	-	-	-	-	1.005
Total	46	9.592.725	335	-	1.005

Al 31 de diciembre de 2018

Concepto	Total transacción			Saldo	
	Nº de operaciones	Monto	Resultado	Activo	Pasivo
		M\$	M\$	M\$	M\$
Compraventa de moneda extranjera	158	18.379.736	1.830	-	-
Intermediación de operaciones a término (IRV)	-	-	-	-	1.011
Total	158	18.379.736	1.830	-	1.011

Las transacciones con Inversiones Alabama Limitada han sido efectuadas a precios de mercado. No se han constituido provisiones de incobrabilidad o deterioro sobre saldos por cobrar a empresas relacionadas, ya que los saldos son recuperables en el corto plazo. Asimismo, no se han constituido garantías por estas operaciones.

BANCHILE CORREDORES DE BOLSA S.A.
NOTAS A LOS ESTADOS FINANCIEROS (CONTINUACIÓN)

16.- SALDOS Y TRANSACCIONES CON ENTIDADES RELACIONADAS, continuación:

b) Detalle de saldos y transacciones significativas con partes relacionadas, continuación

Entidad relacionada 11: Fundación Andrónico Luksic A.

Tipo de relación: Relacionada al Controlador.

Al 31 de marzo de 2019

Concepto	Total transacción			Saldo	
	Nº de operaciones	Monto	Resultado	Activo	Pasivo
		M\$	M\$	M\$	M\$
Comisión por administración de cartera	2	4.567	3.838	-	-
Compraventa de moneda extranjera	-	-	-	-	-
Intermediación de operaciones a término (IRF e IIFF)	26	4.043.024	-	-	-
Intermediación de operaciones a término (IRV)	42	2.444.047	4.108	-	-
Otras cuentas por cobrar	1	2.268	1.906	2.268	-
Otras cuentas por cobrar	71	6.493.906	9.852	2.268	-

Al 31 de diciembre de 2018

Concepto	Total transacción			Saldo	
	Nº de operaciones	Monto	Resultado	Activo	Pasivo
		M\$	M\$	M\$	M\$
Comisión por administración de cartera	8	17.411	14.631	2.379	-
Compraventa de moneda extranjera	8	3.642.830	-	-	-
Intermediación de operaciones a término (IRF e IIFF)	82	14.069.743	-	-	-
Intermediación de operaciones a término (IRV)	125	10.825.262	14.430	-	-
Total	223	28.555.246	29.061	2.379	-

Las transacciones con Fundación Andrónico Luksic A han sido efectuadas a precios de mercado. No se han constituido provisiones de incobrabilidad o deterioro sobre saldos por cobrar a empresas relacionadas, ya que los saldos son recuperables en el corto plazo. Asimismo, no se han constituido garantías por estas operaciones.

BANCHILE CORREDORES DE BOLSA S.A.
NOTAS A LOS ESTADOS FINANCIEROS (CONTINUACIÓN)

16.- SALDOS Y TRANSACCIONES CON ENTIDADES RELACIONADAS, continuación:

b) Detalle de saldos y transacciones significativas con partes relacionadas, continuación

Entidad relacionada 12: Banchile Seguros de Vida S.A.

Tipo de relación: Relacionada al Controlador.

Al 31 de marzo de 2019

Concepto	Total transacción			Saldo	
	N° de operaciones	Monto	Resultado	Activo	Pasivo
		M\$	M\$	M\$	M\$
Comisión por administración de cartera	-	-	-	-	-
Compras y ventas de cartera propia disponible (IRF)	2	1.947.098	-	-	-
Compraventa de moneda extranjera	-	-	-	-	-
Cuentas por cobrar a partes relacionadas	1	871.820	-	871.820	-
Instrumentos financieros derivados	3	2.601.832	(19.425)	15.665	-
Intermediación de operaciones a término (IRV)	-	-	-	-	-
Intermediación de operaciones a término (IRF e IIFF)	61	142.860.771	4.211	-	-
Otras cuentas por cobrar	1	5.757	4.838	5.757	-
Total	68	148.287.278	(10.376)	893.242	-

Al 31 de diciembre de 2018

Concepto	Total transacción			Saldo	
	N° de operaciones	Monto	Resultado	Activo	Pasivo
		M\$	M\$	M\$	M\$
Comisión por administración de cartera	-	-	-	-	-
Compras y ventas de cartera propia disponible (IRF)	12	49.065.116	44.906	-	-
Compraventa de moneda extranjera	32	26.329.773	-	-	-
Instrumentos financieros derivados	36	25.580.796	5.992	15.103	-
Intermediación de operaciones a término (IRV)	1	157	132	-	-
Intermediación de operaciones a término (IRF e IIFF)	311	599.438.837	40.411	-	-
Otras cuentas por cobrar	1	1.305	1.097	1.305	-
Total	393	700.415.984	92.538	16.408	-

Las transacciones con Fundación Banchile Seguros de Vida S.A han sido efectuadas a precios de mercado. No se han constituido provisiones de incobrabilidad o deterioro sobre saldos por cobrar a empresas relacionadas, ya que los saldos son recuperables en el corto plazo. Asimismo, no se han constituido garantías por estas operaciones.

BANCHILE CORREDORES DE BOLSA S.A.
NOTAS A LOS ESTADOS FINANCIEROS (CONTINUACIÓN)

16.- SALDOS Y TRANSACCIONES CON ENTIDADES RELACIONADAS, continuación:

b) Detalle de saldos y transacciones significativas con partes relacionadas, continuación

Entidad relacionada 13: Promarca S.A.

Tipo de relación: Relacionada al Controlador.

Al 31 de marzo de 2019

Concepto	Total transacción			Saldo	
	N° de operaciones	Monto	Resultado	Activo	Pasivo
		M\$	M\$	M\$	M\$
Operaciones de financiamiento-venta con retrocompra sobre IRF e IIF	1	1.550.000	(2.852)	-	-
Total	1	1.550.000	(2.852)	-	-

Al 31 de diciembre de 2018

Concepto	Total transacción			Saldo	
	N° de operaciones	Monto	Resultado	Activo	Pasivo
		M\$	M\$	M\$	M\$
Operaciones de financiamiento-venta con retrocompra sobre IRF e IIF	13	80.040.000	(131.897)	-	-
Total	13	80.040.000	(131.897)	-	-

Las transacciones con Promarca S.A han sido efectuadas a precios de mercado. No se han constituido provisiones de incobrabilidad o deterioro sobre saldos por cobrar a empresas relacionadas, ya que los saldos son recuperables en el corto plazo. Asimismo, no se han constituido garantías por estas operaciones.

BANCHILE CORREDORES DE BOLSA S.A.
 NOTAS A LOS ESTADOS FINANCIEROS (CONTINUACIÓN)

16.- SALDOS Y TRANSACCIONES CON ENTIDADES RELACIONADAS, continuación:

b) Detalle de saldos y transacciones significativas con partes relacionadas, continuación

Entidad relacionada 14: LQ Inversiones Financieras S.A.

Tipo de relación: Controlador Indirecto.

Al 31 de marzo de 2019

Concepto	Total transacción			Saldo	
	Nº de operaciones	Monto	Resultado	Activo	Pasivo
		M\$	M\$	M\$	M\$
Compraventa de moneda extranjera	-	-	-	-	-
Intermediación de Operaciones a término (IRV)	-	-	-	-	-
Total	-	-	-	-	-

Al 31 de diciembre de 2018

Concepto	Total transacción			Saldo	
	Nº de operaciones	Monto	Resultado	Activo	Pasivo
		M\$	M\$	M\$	M\$
Compraventa de moneda extranjera	3	1.511	-	-	-
Intermediación de Operaciones a término (IRV)	-	-	-	-	-
Total	3	1.511	-	-	-

Las transacciones con LQ Inversiones Financieras S.A han sido efectuadas a precios de mercado. No se han constituido provisiones de incobrabilidad o deterioro sobre saldos por cobrar a empresas relacionadas, ya que los saldos son recuperables en el corto plazo. Asimismo, no se han constituido garantías por estas operaciones.

BANCHILE CORREDORES DE BOLSA S.A.
NOTAS A LOS ESTADOS FINANCIEROS (CONTINUACIÓN)

16.- SALDOS Y TRANSACCIONES CON ENTIDADES RELACIONADAS, continuación:

b) Detalle de saldos y transacciones significativas con partes relacionadas, continuación

Entidad relacionada 15: Transacciones e Inversiones Arizona Limitada.

Tipo de relación: Relacionada al Controlador.

Al 31 de marzo de 2019

Concepto	Total transacción			Saldo	
	Nº de operaciones	Monto	Resultado	Activo	Pasivo
		M\$	M\$	M\$	M\$
Compraventa de moneda extranjera	5	34.658	100	-	-
Intermediación de Operaciones a término (IRV)	5	3.310.792	3.311	-	-
Total	10	3.345.450	3.411	-	-

Al 31 de diciembre de 2018

Concepto	Total transacción			Saldo	
	Nº de operaciones	Monto	Resultado	Activo	Pasivo
		M\$	M\$	M\$	M\$
Compraventa de moneda extranjera	17	1.361.905	316	-	-
Intermediación de Operaciones a término (IRV)	89	50.422.990	41.352	-	-
Total	106	51.784.895	41.668	-	-

Las transacciones con Transacciones e Inversiones Arizona limitada han sido efectuadas a precios de mercado. No se han constituido provisiones de incobrabilidad o deterioro sobre saldos por cobrar a empresas relacionadas, ya que los saldos son recuperables en el corto plazo. Asimismo, no se han constituido garantías por estas operaciones.

BANCHILE CORREDORES DE BOLSA S.A.
NOTAS A LOS ESTADOS FINANCIEROS (CONTINUACIÓN)

16.- SALDOS Y TRANSACCIONES CON ENTIDADES RELACIONADAS, continuación:

c) Préstamos, remuneraciones y compensaciones a ejecutivos principales del intermediario

Resumen	31.03.2019	31.03.2018
	M\$	M\$
Remuneraciones del personal	1.573.745	1.457.481
Bonos y/o Gratificaciones	2.559.732	2.480.451
Comisiones	340.027	314.211
Dietas por sesiones de directorios	11.162	10.894
Total	4.484.666	4.263.037

BANCHILE CORREDORES DE BOLSA S.A.
NOTAS A LOS ESTADOS FINANCIEROS (CONTINUACIÓN)

17.- INVERSIONES EN SOCIEDADES

a) Inversiones valoradas por el método de la participación (VP)

Al 31 de marzo de 2019

Nombre de la entidad	N° de Acciones	Participación	Valor patrimonial proporcional	Información emisor		
				Patrimonio	Resultados	Fecha de información
	N°	%	M\$	M\$	M\$	DD/MM/AA
Entidad N°1	-	-	-	-	-	-
Entidad N°2	-	-	-	-	-	-
Entidad N°3	-	-	-	-	-	-
Total	-	-	-	-	-	-

Al 31 de diciembre de 2018

Nombre de la entidad	N° de Acciones	Participación	Valor patrimonial proporcional	Información emisor		
				Patrimonio	Resultados	Fecha de información
	N°	%	M\$	M\$	M\$	DD/MM/AA
Entidad N°1	-	-	-	-	-	-
Entidad N°2	-	-	-	-	-	-
Entidad N°3	-	-	-	-	-	-
Total	-	-	-	-	-	-

Movimiento de las inversiones por Sociedad:

Movimiento entidad 1	31.03.2019	31.12.2018
	M\$	M\$
Saldo al inicio	-	-
Adquisiciones	-	-
Ventas	-	-
Utilidad (pérdida)	-	-
Otros movimientos patrimoniales	-	-
Total	-	-

BANCHILE CORREDORES DE BOLSA S.A.
NOTAS A LOS ESTADOS FINANCIEROS (CONTINUACIÓN)

17.- INVERSIONES EN SOCIEDADES, continuación:

b) Inversiones valoradas a valor razonable por patrimonio

Al 31 de marzo de 2019

Nombre de la entidad	N° de Acciones	Valor razonable
	N°	M\$
Bolsa de Comercio, Bolsa de Valores	3.000.000	7.500.000
Bolsa Electronica de Chile, Bolsa de Valores	300.000	210.000
CCLV contraparte Central	2	7.986
Total	3.300.002	7.717.986

Al 31 de diciembre de 2018

Nombre de la entidad	N° de Acciones	Valor razonable
	N°	M\$
Bolsa de Comercio, Bolsa de Valores	3.000.000	8.721.000
Bolsa Electronica de Chile, Bolsa de Valores	300.000	210.000
CCLV contraparte Central	2	7.986
Total	3.300.002	8.938.986

BANCHILE CORREDORES DE BOLSA S.A.
NOTAS A LOS ESTADOS FINANCIEROS (CONTINUACIÓN)

17.- INVERSIONES EN SOCIEDADES, continuación:

b) Inversiones valoradas a valor razonable por patrimonio, continuación

Movimiento de las inversiones en cada sociedad, de acuerdo al siguiente cuadro:

Bolsa de Comercio, Bolsa de Valores	31.03.2019	31.12.2018
	M\$	M\$
Saldo al inicio	8.721.000	9.000.000
Adquisiciones	-	-
Ventas	-	-
Utilidad (pérdida)	-	-
Otros movimientos patrimoniales	(1.221.000)	(279.000)
Total	7.500.000	8.721.000

Bolsa Electrónica de Chile, Bolsa de valores	31.03.2019	31.12.2018
	M\$	M\$
Saldo al inicio	210.000	210.000
Adquisiciones	-	-
Ventas	-	-
Utilidad (pérdida)	-	-
Otros movimientos patrimoniales	-	-
Total	210.000	210.000

CCLV, contraparte central	31.03.2019	31.12.2018
	M\$	M\$
Saldo al inicio	7.986	7.986
Adquisiciones	-	-
Ventas	-	-
Utilidad (pérdida)	-	-
Otros movimientos patrimoniales	-	-
Total	7.986	7.986

Total Inversiones	7.717.986	8.938.986
--------------------------	------------------	------------------

BANCHILE CORREDORES DE BOLSA S.A.
NOTAS A LOS ESTADOS FINANCIEROS (CONTINUACIÓN)

17.- INVERSIONES EN SOCIEDADES, continuación:

c) Dividendos percibidos de cada una de las entidades

Bolsa de Comercio, Bolsa de Valores	01.01.2019	01.01.2018
	31.03.2019	31.03.2018
	M\$	M\$
	-	-
Total	-	-

Bolsa Electrónica de Chile, Bolsa de Valores	01.01.2019	01.01.2018
	31.03.2019	31.03.2018
	M\$	M\$
	-	-
Total	-	-

CCLV, contraparte central	01.01.2019	01.01.2018
	31.03.2019	31.03.2018
	M\$	M\$
	-	-
Total	-	-

Total dividendos percibidos	-	-
------------------------------------	---	---

BANCHILE CORREDORES DE BOLSA S.A.
NOTAS A LOS ESTADOS FINANCIEROS (CONTINUACIÓN)

18.- INTANGIBLES

Al 31 de marzo de 2019

Intangibles	Marcas y Licencias	Desarrollos de Software	Otros	Total
	M\$	M\$	M\$	M\$
Saldo inicial al 01/01/2019	-	2.385.006	-	2.385.006
Adiciones del ejercicio	-	45.909	-	45.909
Bajas, deterioro del ejercicio	-	-	-	-
Otros (1)	-	(315.977)	-	(315.977)
Valor bruto al 31/03/2019	-	2.114.938	-	2.114.938
Amortización del ejercicio	-	(93.721)	-	(93.721)
Amortización acumulada	-	(1.209.493)	-	(1.209.493)
Bajas, deterioro del ejercicio	-	-	-	-
Otros (1)	-	315.977	-	315.977
Valor neto al 31/03/2019	-	1.127.701	-	1.127.701

- (1) Corresponde al traspaso de amortización acumulada, para dejar a valor neto los intangibles que terminan su vida útil.

Al 31 de diciembre de 2018

Intangibles	Marcas y Licencias	Desarrollos de Software	Otros	Total
	M\$	M\$	M\$	M\$
Saldo inicial al 01/01/2018	-	2.792.716	-	2.792.716
Adiciones del ejercicio	-	472.718	-	472.718
Bajas, deterioro del ejercicio	-	-	-	-
Otros (1)	-	(880.428)	-	(880.428)
Valor bruto al 31/12/2018	-	2.385.006	-	2.385.006
Amortización del ejercicio	-	(392.291)	-	(392.291)
Amortización acumulada	-	(1.697.630)	-	(1.697.630)
Bajas, deterioro del ejercicio	-	-	-	-
Otros (1)	-	880.428	-	880.428
Valor neto al 31/12/2018	-	1.175.513	-	1.175.513

- (1) Corresponde al traspaso de amortización acumulada, para dejar a valor neto los intangibles que terminan su vida útil.

BANCHILE CORREDORES DE BOLSA S.A.
NOTAS A LOS ESTADOS FINANCIEROS (CONTINUACIÓN)

19.- PROPIEDADES, PLANTA Y EQUIPO

a) La composición y el movimiento de propiedades, plantas y equipos, es el siguiente:

Al 31 de marzo de 2019

Propiedades, planta y equipo	Maquinarias y equipos	Muebles y Útiles	Otros	Mejoras de derechos por arrendamientos	Activo por derecho en uso (2)	Total
	M\$	M\$	M\$	M\$	M\$	M\$
Saldo inicial al 01/01/2019	1.293.321	830.390	48.620	2.234.672	-	4.407.003
Adiciones del ejercicio	19.899	3.486	-	69.558	-	92.943
Otros	-	-	-	-	9.698.814	9.698.814
Bajas o retiros del ejercicio	(158)	(11.918)	-	-	-	(12.076)
Ajustes y/o reclasificaciones (1)	(248.292)	(14.964)	-	(217.570)	-	(480.826)
Valor bruto al 31/03/2019	1.064.770	806.994	48.620	2.086.660	9.698.814	13.705.858
Depreciación del ejercicio	(56.772)	(39.168)	(2.431)	(67.998)	(281.658)	(448.027)
Depreciación acumulada	(951.339)	(368.835)	(20.821)	(654.119)	-	(1.995.114)
Bajas o retiros del ejercicio	153	5.697	-	-	-	5.850
Ajustes y/o reclasificaciones (1)	248.292	14.964	-	217.570	-	480.826
Valor neto al 31/03/2019	305.104	419.652	25.368	1.582.113	9.417.156	11.749.393

- (1) Corresponde al traspaso de la depreciación acumulada, para dejar a valor neto los activos que terminan su vida útil.
- (2) Incluye activo por derecho de uso del bien arrendado por la aplicación de la NIIF 16, de acuerdo a lo descrito en nota 3.19.

BANCHILE CORREDORES DE BOLSA S.A.
NOTAS A LOS ESTADOS FINANCIEROS (CONTINUACIÓN)

19.- PROPIEDADES, PLANTA Y EQUIPO, continuación:

Al 31 de diciembre de 2018

Propiedades, planta y equipo	Maquinarias y equipos	Muebles y Útiles	Otros	Mejoras de derechos por arrendamiento	Total
	M\$	M\$	M\$	M\$	M\$
Saldo inicial al 01/01/2018	1.519.137	784.314	48.620	1.032.754	3.384.825
Adiciones del ejercicio	116.213	288.973	-	1.496.843	1.902.029
Bajas o retiros del ejercicio	(16.806)	(28.523)	-	(1.143)	(46.472)
Ajustes y/o reclasificaciones (1)	(325.223)	(214.374)	-	(293.782)	(833.379)
Valor bruto al 31/12/2018	1.293.321	830.390	48.620	2.234.672	4.407.003
Depreciación del ejercicio	(265.966)	(126.409)	(9.723)	(210.165)	(612.263)
Depreciación acumulada	(1.022.416)	(465.226)	(11.097)	(738.880)	(2.237.619)
Bajas o retiros del ejercicio	12.296	8.618	-	475	21.389
Ajustes y/o reclasificaciones (1)	324.747	214.182	-	294.450	833.379
Valor neto al 31/12/2018	341.982	461.555	27.800	1.580.552	2.411.889

(1) Corresponde al traspaso de la depreciación acumulada, para dejar a valor neto los activos que terminan su vida útil.

Adiciones del ejercicio:

Adiciones	31.03.2019	31.12.2018
	M\$	M\$
Computadores	18.454	16.314
Servidores	-	43.237
Muebles	3.486	220.484
Impresoras	-	1.957
Equipos de comunicación	-	5.083
Equipos de oficina	-	-
Otros mobiliarios	-	63.405
Otros equipos de computación	1.445	14.312
Comunicaciones	-	-
Remodelaciones	69.558	1.496.843
PC- notebook	-	40.394
Valor neto	92.943	1.902.029

BANCHILE CORREDORES DE BOLSA S.A.
NOTAS A LOS ESTADOS FINANCIEROS (CONTINUACIÓN)

19.- PROPIEDADES, PLANTA Y EQUIPO, continuación:

Bajas del ejercicio:

Bajas	31.03.2019	31.12.2018
	M\$	M\$
Vehiculos	-	-
Equipos de Oficina	-	3.268
Otros Equipos de Computación	5	555
Otros Mobiliarios	1.828	1.864
PC-Notebook	-	1.163
Muebles y utiles	4.392	18.233
Valor neto	6.226	25.083

20.- OTROS ACTIVOS

Concepto	31.03.2019	31.12.2018
	M\$	M\$
Boletas garantía contrato SOMA (1)	289.440	289.441
Anticipo de proveedores	58.197	23.242
Otros	164.005	188.004
Garantía efectivo (1)	83.262	84.962
Garantía arriendo oficinas (1)	128.258	128.258
Gastos anticipados	332.223	408.982
Total	1.055.385	1.122.889

(1) Garantías informadas en nota N°31 "Contingencias y Compromisos".

BANCHILE CORREDORES DE BOLSA S.A.
NOTAS A LOS ESTADOS FINANCIEROS (CONTINUACIÓN)

21.- IMPUESTOS

a) Impuestos por pagar (Recuperar):

Concepto	31.03.2019	31.12.2018
	M\$	M\$
Provisión Impuesto Renta	6.792.151	5.201.248
Provisión Gasto rechazado	91.655	74.804
Pago Provisional Mensual	(5.508.753)	(4.550.605)
Crédito Gasto de Capacitación	(105.489)	(105.489)
Impuesto por recuperar	(236.011)	(234.649)
Sub-Total Impuesto Renta por Pagar (Recuperar)	1.033.553	385.309
IVA Debito Fiscal	648.162	602.461
Impuesto único a los trabajadores	173.326	169.536
Impuesto segunda categoría	1.005	1.140
Otros Impuestos	60.547	5.474
PPM por pagar	-	470.094
Sub-Total Otros Impuestos por Pagar (Recuperar)	883.040	1.248.705
Total Impuesto por Pagar (Recuperar)	1.916.593	1.634.014

BANCHILE CORREDORES DE BOLSA S.A.
NOTAS A LOS ESTADOS FINANCIEROS (CONTINUACIÓN)

21.- IMPUESTOS, continuación:

b) Impuestos diferidos:

A continuación se presenta la situación correspondiente a los saldos de todas las cuentas de activos y pasivos por impuestos diferidos.

Al 31 de marzo 2019

Concepto	Activo	Activo	Pasivo	Pasivo
	Corrientes	No Corrientes	Corrientes	No Corrientes
	M\$	M\$	M\$	M\$
Provisión vacaciones	162.189	162.189	-	-
Provisión de cuentas incobrables	17.189	-	-	-
Provisión mayor valor cartera de inversión	-	-	40.610	-
Provisión menor valor cartera de inversión	98.156	-	-	-
Provisión valor razonable bolsas	-	-	-	1.567.930
Provisión bonos gestión	346.890	-	-	-
Depreciación activo fijo	-	-	-	99.755
Amortización intangibles	-	-	182.684	618.458
Pactos	-	-	(154.268)	-
Provisiones varias	263.553	-	-	-
Sub-Total impuestos diferidos	887.977	162.189	69.026	2.286.143
Cuentas complementarias netas	-	-	-	-
Total Impuestos Diferidos	887.977	162.189	69.026	2.286.143
Totales Netos	-	-	-	1.305.003

Al 31 de diciembre de 2018

Concepto	Activo	Activo	Pasivo	Pasivo
	Corrientes	No Corrientes	Corrientes	No Corrientes
	M\$	M\$	M\$	M\$
Provisión vacaciones	189.328	189.328	-	-
Provisión de cuentas incobrables	8.977	-	-	-
Provisión mayor valor cartera de inversión	-	-	34.497	-
Provisión menor valor cartera de inversión	151.863	-	-	-
Provisión valor razonable bolsas	-	-	-	1.897.600
Provisión bonos gestión	1.096.340	-	-	-
Depreciación activo fijo	-	-	-	103.711
Amortización intangibles	-	-	171.887	671.880
Pactos	-	-	(64.693)	-
Provisiones varias	254.610	-	-	-
Sub-Total impuestos diferidos	1.701.118	189.328	141.691	2.673.191
Cuentas complementarias netas	-	-	-	-
Total Impuestos Diferidos	1.701.118	189.328	141.691	2.673.191
Totales Netos	-	-	-	924.436

BANCHILE CORREDORES DE BOLSA S.A.
NOTAS A LOS ESTADOS FINANCIEROS (CONTINUACIÓN)

21.- IMPUESTOS, continuación:

c) Detalle cuenta impuesto a la renta:

De acuerdo a lo anterior, el resultado del ejercicio ha sido afectado por la aplicación de lo dispuesto en NIC 12, de acuerdo a lo siguiente:

Concepto	01.01.2019 31.03.2019	01.01.2018 31.03.2018
	M\$	M\$
Gasto tributario corriente	(1.590.903)	(726.578)
Impuesto a la renta ejercicio anterior	-	-
Efecto por activos o pasivos por impuesto diferido del ejercicio	(710.237)	(872.351)
Gasto rechazado Art. 21	(16.850)	-
Total Impuesto a la Renta	(2.317.990)	(1.598.929)

d) Reconciliación de la tasa efectiva:

Concepto	01.01.2019 al 31.03.2019		01.01.2018 al 31.03.2018	
	M\$		M\$	
Utilidad financiera antes de impuestos	9.152.790		7.160.630	
	Tasa de	Impuesto	Tasa de	Impuesto
	%	M\$	%	M\$
Impuesto a la renta	27,00	2.471.253	27,00	1.933.370
Revalorización capital propio	-	-	(2,56)	(183.189)
Dividendos recibidos	(0,002)	(160)	(0,002)	(149)
Ingresos no renta	(1,84)	(168.747)	(2,18)	(155.988)
Otros agregados y deducciones permanente	0,17	15.644	0,071	4.885
Tasa efectiva y gasto por impuesto a la renta	25,33	2.317.990	22,33	1.598.929

Con fecha 29 de septiembre de 2014, se promulgó la Ley 20.780 publicada en el Diario Oficial que modifica el Sistema de Tributación de la Renta e introduce diversos ajustes en el sistema tributario.

En la misma línea, el 8 de febrero del 2016, se publicó la Ley 20.899, la cual estableció que las sociedades anónimas abiertas deben aplicar por defecto el régimen de Impuesto de Primera Categoría con deducción parcial de crédito en los impuestos finales, régimen que se caracteriza porque los socios o accionistas sólo tienen derecho a imputar contra los impuestos personales (Global complementario o Adicional), un 65% del impuesto de primera categoría pagado por la empresa.

BANCHILE CORREDORES DE BOLSA S.A.
NOTAS A LOS ESTADOS FINANCIEROS (CONTINUACIÓN)

22.- PASIVOS FINANCIEROS A VALOR RAZONABLE

Resumen	31.03.2019	31.12.2018
	M\$	M\$
Pasivos financieros	5.596.301	12.336.934
Obligaciones por instrumentos recibidos y utilizados en ventas a término	893.912	4.797.773
Total	6.490.213	17.134.707

a) Pasivos financieros

Al 31 de marzo de 2019

Contrapartes	Total valor razonable	Vencimiento	
		Hasta 7 días	Más de 7 días
	M\$	M\$	M\$
Personas naturales	7.297	-	7.297
Personas jurídicas	3.299.455	117.512	3.181.943
Intermediario de valores	-	-	-
Inversionistas institucionales	34.414	-	34.414
Partes relacionadas	2.255.135	8.990	2.246.145
Total	5.596.301	126.502	5.469.799

Al 31 de diciembre de 2018

Contrapartes	Total valor razonable	Vencimiento	
		Hasta 7 días	Más de 7 días
	M\$	M\$	M\$
Personas naturales	4.813	-	4.813
Personas jurídicas	349.573	-	349.573
Intermediario de valores	-	-	-
Inversionistas institucionales	4.416.626	22.005	4.394.621
Partes relacionadas	7.565.922	1.131.516	6.434.406
Total	12.336.934	1.153.521	11.183.413

BANCHILE CORREDORES DE BOLSA S.A.
NOTAS A LOS ESTADOS FINANCIEROS (CONTINUACIÓN)

22.- PASIVOS FINANCIEROS A VALOR RAZONABLE, continuación:

b) Obligaciones por instrumentos recibidos y utilizados en ventas a término

Al 31 de marzo de 2019

Tipo de operación	Instrumentos recibidos	Instrumentos no utilizados	Saldo (Instrumentos utilizados)
	M\$	M\$	M\$
Por préstamos de IRV	222.882	222.882	-
Por préstamos de IRF e IIF	-	-	-
Por compras con retroventas sobre IRV	70.405.918	69.512.006	893.912
Por compras con retroventas sobre IRF e IIFF	-	-	-
Total	70.628.800	69.734.888	893.912

Al 31 de diciembre de 2018

Tipo de operación	Instrumentos recibidos	Instrumentos no utilizados	Saldo (Instrumentos utilizados)
	M\$	M\$	M\$
Por préstamos de IRV	-	-	-
Por préstamos de IRF e IIF	-	-	-
Por compras con retroventas sobre IRV	92.155.565	87.357.792	4.797.773
Por compras con retroventas sobre IRF e IIFF	-	-	-
Total	92.155.565	87.357.792	4.797.773

BANCHILE CORREDORES DE BOLSA S.A.
NOTAS A LOS ESTADOS FINANCIEROS (CONTINUACIÓN)

22.- PASIVOS FINANCIEROS A VALOR RAZONABLE, continuación:

b) Obligaciones por instrumentos recibidos y utilizados en ventas a término, continuación

Detalle de los instrumentos de renta variable recibidos y utilizados, de acuerdo al siguiente cuadro:

Al 31 de marzo de 2019

Emisores	Préstamos de IRV		Compras con retroventas sobre IRV		Total		Unidades	
	Recibidos	Utilizado	Recibidos	Utilizado	Recibidos	Utilizado	Recibidos	Utilizados
	M\$	M\$	M\$	M\$	M\$	M\$		
AESGENER	-	-	224.260	-	224.260	-	1.226.132	-
AGUAS-A	-	-	504.719	39.931	464.788	-	1.304.520	103.207
ALMENDRAL	-	-	96.453	-	96.453	-	1.944.619	-
ANDINA-B	-	-	319.593	-	319.593	-	128.609	-
ANT ARCHILE	-	-	564.322	-	564.322	-	61.651	-
AUSTRALIS	-	-	67.254	-	67.254	-	782.937	-
BANVIDA	-	-	25.234	-	25.234	-	69.528	-
BCI	-	-	1.751.645	182.499	1.569.146	-	40.264	4.195
BESALCO	-	-	195.606	-	195.606	-	310.485	-
BSANTANDER	-	-	493.264	-	493.264	-	9.635.952	-
CAMANCHACA	-	-	3.330	-	3.330	-	45.000	-
CAP	-	-	1.827.623	-	1.827.623	-	226.191	-
CCU	-	-	295.429	-	295.429	-	30.325	-
CENCOSUD	-	-	1.590.230	-	1.590.230	-	1.349.826	-
CMPC	-	-	1.033.658	-	1.033.658	-	430.691	-
COLBUN	-	-	25.682	-	25.682	-	166.981	-
CONCHATORO	-	-	444.131	-	444.131	-	313.320	-
COPEC	-	-	459.686	137.876	321.810	-	53.205	15.958
ECL	-	-	422.161	-	422.161	-	322.383	-
ENELAM	-	-	1.066.011	-	1.066.011	-	8.811.463	-
ENELCHILE	-	-	2.240.729	-	2.240.729	-	31.426.774	-
ENELGXCH	-	-	34.412	-	34.412	-	77.975	-
ENJOY	-	-	19.289	-	19.289	-	393.402	-
ENTEL	-	-	294.175	-	294.175	-	41.515	-
FALABELLA	-	-	1.721.296	99.323	1.621.973	-	340.177	19.629
FORUS	-	-	14.519	-	14.519	-	8.344	-
HABITAT	-	-	29.050	-	29.050	-	31.261	-
HITES	-	-	8.888	-	8.888	-	20.912	-
IAM	-	-	232.507	-	232.507	-	223.564	-
ILC	-	-	329.983	-	329.983	-	27.889	-
INVERCAP	-	-	2.642.638	-	2.642.638	-	758.224	-
ITAUCORP	-	-	9.855.990	-	9.855.990	-	1.642.665.033	-
LTM	-	-	655.129	-	655.129	-	90.550	-
MALLPLAZA	-	-	50.359	-	50.359	-	31.086	-
MANQUEHUE	-	-	8.271	-	8.271	-	39.780	-
MASISA	-	-	245.110	-	245.110	-	5.780.891	-
MULTIFOODS	-	-	34.675	-	34.675	-	90.700	-
NORTEGRAN	-	-	102.112	-	102.112	-	24.318.107	-
NUEVAPOLAR	-	-	898.262	-	898.262	-	32.675.962	-
ORO BLANCO	-	-	2.688.848	-	2.688.848	-	656.938.157	-
PARAUCO	-	-	248.621	-	248.621	-	136.605	-
RIPLEY	-	-	16.883	-	16.883	-	30.408	-
SALFACORP	-	-	7.209.038	-	7.209.038	-	7.787.998	-
SECURITY	-	-	33.789	-	33.789	-	122.202	-
SK	-	-	2.003.591	-	2.003.591	-	1.610.733	-
SMSAAM	-	-	733.867	-	733.867	-	10.793.743	-
SMU	-	-	113.484	-	113.484	-	641.114	-
SOCOVESA	-	-	1.444	-	1.444	-	3.565	-
SONDA	-	-	31.368	-	31.368	-	30.603	-
SQM-A	-	-	20.837	-	20.837	-	823	-
SQM-B	-	-	13.326.733	434.283	12.892.450	-	509.646	16.608
VAPORES	-	-	13.149.730	-	13.149.730	-	574.725.953	-
LTM (1)	185.421	-	-	-	-	-	26.300	-
ENELAM (1)	37.461	-	-	-	-	-	311.275	-
Total	222.882	-	70.405.918	893.912	69.512.006	-	3.019.965.353	159.597

(1) Corresponden a acciones recibidas en préstamos, con el objeto de cubrir las operaciones de ventas sin custodia de clientes, de acuerdo a la circular N°1.963.

BANCHILE CORREDORES DE BOLSA S.A.
NOTAS A LOS ESTADOS FINANCIEROS (CONTINUACIÓN)

22.- PASIVOS FINANCIEROS A VALOR RAZONABLE, continuación:

b) Obligaciones por instrumentos recibidos y utilizados en ventas a término, continuación

Detalle de los instrumentos de renta variable recibidos y utilizados, de acuerdo al siguiente cuadro:

Al 31 de diciembre de 2018

Emisores	Préstamos de IRV		Compras con retroventas sobre IRV		Total		Unidades	
	Recibidos	Utilizado	Recibidos	Utilizado	Recibidos	Utilizado	Recibidos	Utilizados
	M\$	M\$	M\$	M\$	M\$	M\$		
AESGENER	-	-	138.973	-	138.973	-	720.443	-
AGUAS-A	-	-	284.758	212.555	72.203	-	745.986	556.835
ANDINA-B	-	-	160.699	1.964	158.735	-	61.936	757
ANT ARCHILE	-	-	2.873.808	-	2.873.808	-	315.498	-
AQUACHILE	-	-	9.055	-	9.055	-	17.931	-
BANVIDA	-	-	67.544	-	67.544	-	182.058	-
BCI	-	-	986.279	-	986.279	-	21.876	-
BESALCO	-	-	192.897	-	192.897	-	316.172	-
BSANT ANDER	-	-	510.246	-	510.246	-	9.871.278	-
CAMANCHACA	-	-	7.671	-	7.671	-	100.000	-
CAP	-	-	2.827.741	-	2.827.741	-	465.089	-
CCU	-	-	275.198	-	275.198	-	30.867	-
CENCOSUD	-	-	649.201	-	649.201	-	516.715	-
CMPC	-	-	555.928	-	555.928	-	251.996	-
CONCHATORO	-	-	479.207	-	479.207	-	353.763	-
COPEC	-	-	1.645.690	-	1.645.690	-	197.614	-
ECL	-	-	523.023	-	523.023	-	412.316	-
ENAEX	-	-	32.660	-	32.660	-	3.754	-
ENELAM	-	-	1.635.365	-	1.635.365	-	13.348.826	-
ENELCHILE	-	-	1.820.248	-	1.820.248	-	27.180.057	-
ENELGXCH	-	-	173.498	-	173.498	-	415.286	-
ENTEL	-	-	214.790	-	214.790	-	39.912	-
FALABELLA	-	-	8.163.367	-	8.163.367	-	1.603.931	-
HITES	-	-	9.639	-	9.639	-	20.912	-
IAM	-	-	117.497	-	117.497	-	116.012	-
ILC	-	-	1.230.790	-	1.230.790	-	110.365	-
INVERCAP	-	-	697.128	-	697.128	-	305.892	-
INVERMAR	-	-	12.000	-	12.000	-	100.000	-
ITAU CORP	-	-	10.965.807	-	10.965.807	-	1.692.515.394	-
LAS CONDES	-	-	36.550	-	36.550	-	975	-
LTM	-	-	590.724	-	590.724	-	85.190	-
MALLPLAZA	-	-	85.098	-	85.098	-	59.026	-
MASISA	-	-	202.920	-	202.920	-	5.469.537	-
MULTIFOODS	-	-	33.855	-	33.855	-	88.165	-
NORTEGRAN	-	-	139.228	-	139.228	-	32.080.214	-
NUEVAPOLAR	-	-	1.470.960	-	1.470.960	-	45.967.493	-
ORO BLANCO	-	-	1.891.468	-	1.891.468	-	433.922.500	-
PARAUCO	-	-	5.021.178	-	5.021.178	-	3.250.164	-
SALFACORP	-	-	3.150.367	-	3.150.367	-	3.179.619	-
SECURITY	-	-	525.934	-	525.934	-	1.807.707	-
SK	-	-	3.060.396	-	3.060.396	-	2.931.695	-
SMSAAM	-	-	3.987.411	-	3.987.411	-	66.601.150	-
SMU	-	-	8.530.908	-	8.530.908	-	44.899.518	-
SOCOVESA	-	-	3.958	-	3.958	-	10.097	-
SONDA	-	-	145.423	-	145.423	-	133.795	-
SQM-A	-	-	956.399	-	956.399	-	35.311	-
SQM-B	-	-	10.633.305	4.583.254	6.050.051	-	389.427	167.854
VAPORES	-	-	14.428.776	-	14.428.776	-	731.682.323	-
Total	-	-	92.155.565	4.797.773	87.357.793	-	3.122.935.785	725.446

(1) Corresponden a acciones recibidas en préstamos, con el objeto de cubrir las operaciones de ventas sin custodia de clientes, de acuerdo a la circular N°1.963.

BANCHILE CORREDORES DE BOLSA S.A.
NOTAS A LOS ESTADOS FINANCIEROS (CONTINUACIÓN)

23.- OBLIGACIONES POR FINANCIAMIENTO

Resumen	31.03.2019	31.12.2018
	M\$	M\$
Obligaciones por operaciones venta con retrocompra sobre IRV	3.585.841	-
Obligaciones por operaciones de venta con retrocompra sobre IRF e IIF	339.312.251	359.876.606
Prima por pagar por préstamos de acciones	-	-
Otras obligaciones por financiamiento	-	-
Total	342.898.092	359.876.606

a) Obligaciones por operaciones de venta con retrocompra sobre IRV (Simultáneas)

Al 31 de marzo de 2019

Contrapartes	Tasa promedio	Vencimiento		Total	Valor razonable del activo subyacente
		Hasta 7 días	Más de 7 días		
	%	M\$	M\$	M\$	M\$
Personas naturales	-	-	-	-	-
Personas jurídicas	-	-	-	-	-
Intermediario de valores	0,29	3.585.841	-	3.585.841	3.642.257
Inversionistas institucionales	-	-	-	-	-
Partes relacionadas	-	-	-	-	-
Total		3.585.841	-	3.585.841	3.642.257

Al 31 de diciembre de 2018

Contrapartes	Tasa promedio	Vencimiento		Total	Valor razonable del activo subyacente
		Hasta 7 días	Más de 7 días		
	%	M\$	M\$	M\$	M\$
Personas naturales	-	-	-	-	-
Personas jurídicas	-	-	-	-	-
Intermediario de valores	-	-	-	-	-
Inversionistas institucionales	-	-	-	-	-
Partes relacionadas	-	-	-	-	-
Total		-	-	-	-

BANCHILE CORREDORES DE BOLSA S.A.
NOTAS A LOS ESTADOS FINANCIEROS (CONTINUACIÓN)

23.- OBLIGACIONES POR FINANCIAMIENTO, continuación:

- b) Obligaciones por operaciones de venta con retrocompra sobre IRF e IIF (Contratos de retrocompras)

Al 31 de marzo de 2019

Contrapartes	Tasa promedio	Vencimiento		Total	Valor razonable del activo Subyacente
		Hasta 7 días	Más de 7 días		
	%	M\$	M\$	M\$	M\$
Personas naturales	0,22	80.683	1.499.453	1.580.136	1.579.911
Personas jurídicas	0,24	168.946.289	76.643.376	245.589.665	245.005.891
Intermediario de valores	-	-	-	-	-
Inversionistas institucionales	0,22	1.567.322	-	1.567.322	1.864.489
Partes relacionadas	0,27	-	90.575.128	90.575.128	90.274.120
Total		170.594.294	168.717.957	339.312.251	338.724.411

Al 31 de diciembre de 2018

Contrapartes	Tasa promedio	Vencimiento		Total	Valor razonable del activo Subyacente
		Hasta 7 días	Más de 7 días		
	%	M\$	M\$	M\$	M\$
Personas naturales	0,21	553.879	1.118.602	1.672.481	1.673.227
Personas jurídicas	0,23	218.207.398	26.890.669	245.098.067	244.782.194
Intermediario de valores	-	-	-	-	-
Inversionistas institucionales	0,23	-	294.979	294.979	295.404
Partes relacionadas	0,26	15.455.985	97.355.094	112.811.079	112.710.280
Total		234.217.262	125.659.344	359.876.606	359.461.105

BANCHILE CORREDORES DE BOLSA S.A.
NOTAS A LOS ESTADOS FINANCIEROS (CONTINUACIÓN)

23.- OBLIGACIONES POR FINANCIAMIENTO, continuación:

c) Prima por pagar por préstamos de acciones

Al 31 de marzo de 2019

Contrapartes	Tasa promedio	Vencimiento		Total
		Hasta 7 días	Más de 7 días	
	%	M\$	M\$	M\$
Personas naturales	-	-	-	-
Personas jurídicas	-	-	-	-
Intermediario de valores	-	-	-	-
Inversionistas institucionales	-	-	-	-
Partes relacionadas	-	-	-	-
Total		-	-	-

Al 31 de diciembre de 2018

Contrapartes	Tasa promedio	Vencimiento		Total
		Hasta 7 días	Más de 7 días	
	%	M\$	M\$	M\$
Personas naturales	-	-	-	-
Personas jurídicas	-	-	-	-
Intermediario de valores	-	-	-	-
Inversionistas institucionales	-	-	-	-
Partes relacionadas	-	-	-	-
Total		-	-	-

d) Otras obligaciones por financiamiento

Para los ejercicios 2019 y 2018 no presenta movimientos por este concepto.

BANCHILE CORREDORES DE BOLSA S.A.
NOTAS A LOS ESTADOS FINANCIEROS (CONTINUACIÓN)

24.- OBLIGACIONES CON BANCOS E INSTITUCIONES FINANCIERAS

Resumen	31.03.2019	31.12.2018
	M\$	M\$
Línea de crédito utilizada	50.174.322	151.813.710
Provisión intereses impuestos líneas bancarias	221.043	398.464
Total	50.395.365	152.212.174

a) Línea de crédito utilizada

Al 31 de marzo de 2019

Banco	Monto Autorizado	Monto Utilizado
	M\$	M\$
Banco de Chile	340.000.000	50.174.322
Banco Santander	15.000.000	-
Banco Credito e Inversiones	4.000.000	-
Banco Estado	1.000.000	-
Corpbanca	1.000.000	-
Banco Security	1.000.000	-
Banco Itaú	500.000	-
Banco Bice	4.000.000	-
Citibank New York	50.979.000	-
Citibank London	4.078.320	-
Citibank Santiago	27.188.800	-
Citibank Perú	2.039.160	-
Banamex	3.398.600	-
Wells Fargo	40.783.200	-
Bank Of América	16.993.000	-
Total	511.960.080	50.174.322

BANCHILE CORREDORES DE BOLSA S.A.
NOTAS A LOS ESTADOS FINANCIEROS (CONTINUACIÓN)

24.- OBLIGACIONES CON BANCOS E INSTITUCIONES FINANCIERAS, continuación:

a) Línea de crédito utilizada, continuación

Al 31 de diciembre de 2018

Banco	Monto Autorizado	Monto Utilizado
	M\$	M\$
Banco de Chile	340.000.000	151.440.258
Banco Santander	15.000.000	-
Banco Credito e Inversiones	4.000.000	-
Banco Estado	1.000.000	-
Corpbanca	1.000.000	-
Banco Security	1.000.000	373.452
Banco Itaú	500.000	-
Banco Bice	4.000.000	-
Citibank New York	52.020.000	-
Citibank London	4.161.600	-
Citibank Santiago	27.744.000	-
Citibank Perú	2.080.800	-
Banamex	3.468.000	-
Wells Fargo	41.616.000	-
Bank Of América	17.340.000	-
Total	514.930.400	151.813.710

b) Préstamos bancarios

Al 31 de marzo de 2019

Préstamos bancarios	Entidad financiera	Moneda	Tasa de interés %	Garantía	Hasta 7 días	Desde 8 a 360 días	Mayor a 1 año	Total
					M\$	M\$	M\$	M\$
Préstamo A	-	-	-	-	-	-	-	-
Préstamo B	-	-	-	-	-	-	-	-
Préstamo C	-	-	-	-	-	-	-	-
Total	-	-	-	-	-	-	-	-

BANCHILE CORREDORES DE BOLSA S.A.
NOTAS A LOS ESTADOS FINANCIEROS (CONTINUACIÓN)

24.- OBLIGACIONES CON BANCOS E INSTITUCIONES FINANCIERAS, continuación:

b) Préstamos bancarios, continuación:

Al 31 de diciembre de 2018

Préstamos bancarios	Entidad financiera	Moneda	Tasa de interés %	Garantía	Hasta 7 días	Desde 8 a 360 días	Mayor a 1 año	Total
					M\$	M\$	M\$	M\$
Préstamo A	-	-	-	-	-	-	-	-
Préstamo B	-	-	-	-	-	-	-	-
Préstamo C	-	-	-	-	-	-	-	-
Total	-	-	-	-	-	-	-	-

25.- ACREEDORES POR INTERMEDIACION

Resumen	31.03.2019	31.12.2018
	M\$	M\$
Intermediación de operaciones a término	107.399.206	101.365.533
Intermediación de operaciones a plazo	17.812.234	28.513.037
Total	125.211.440	129.878.570

a) Intermediación operaciones a término

Contrapartes	31.03.2019	31.12.2018
	M\$	M\$
Personas naturales	3.179.777	3.348.079
Personas jurídicas	2.637.804	1.329.190
Intermediario de valores	48.467.535	57.142.152
Inversionistas institucionales	47.146.876	39.535.927
Partes relacionadas	5.967.214	10.185
Total	107.399.206	101.365.533

BANCHILE CORREDORES DE BOLSA S.A.
NOTAS A LOS ESTADOS FINANCIEROS (CONTINUACIÓN)

25.- ACREEDORES POR INTERMEDIACION, continuación

b) Intermediación de operaciones a plazo sobre IRV (Simultáneas)

Al 31 de marzo de 2019

Contrapartes	Vencimiento				Total
	Hasta 7 días	Desde 8 hasta 30 días	Desde 31 hasta 60 días	Más de 60 días	
	M\$	M\$	M\$	M\$	
Personas naturales	31.228	441.386	-	5.003	477.617
Personas jurídicas	442.676	2.856.363	27.108	61.512	3.387.659
Intermediario de valores	914.816	7.488.899	925.715	4.615.967	13.945.397
Inversionistas institucionales	1.561	-	-	-	1.561
Partes relacionadas	-	-	-	-	-
Total	1.390.281	10.786.648	952.823	4.682.482	17.812.234

Al 31 de diciembre de 2018

Contrapartes	Vencimiento				Total
	Hasta 7 días	Desde 8 hasta 30 días	Desde 31 hasta 60 días	Más de 60 días	
	M\$	M\$	M\$	M\$	
Personas naturales	606.019	242.448	4.820	94.840	948.127
Personas jurídicas	3.552.518	767.779	151.712	95.496	4.567.505
Intermediario de valores	7.378.667	4.196.955	4.793.467	6.628.316	22.997.405
Inversionistas institucionales	-	-	-	-	-
Partes relacionadas	-	-	-	-	-
Total	11.537.204	5.207.182	4.949.999	6.818.652	28.513.037

BANCHILE CORREDORES DE BOLSA S.A.
NOTAS A LOS ESTADOS FINANCIEROS (CONTINUACIÓN)

26.- CUENTAS POR PAGAR POR OPERACIONES DE CARTERA PROPIA

Contrapartes	31.03.2019	31.12.2018
	M\$	M\$
Personas naturales	36	1
Personas jurídicas	371	351
Intermediario de valores	39.732.366	10.261.263
Inversionistas institucionales	-	-
Partes relacionadas	-	-
Total	39.732.773	10.261.615

27.- OTRAS CUENTAS POR PAGAR

Concepto	31.03.2019	31.12.2018
	M\$	M\$
Sobregiros contables bancarios	21.332.253	26.448.287
Cuentas por pagar por operaciones en moneda extranjera	10.356.183	15.423.834
Dividendos de terceros	414.364	113.766
Dividendos por pagar	14.517.168	-
Otras cuentas por pagar	3.504.371	4.881.998
Otras cuentas por pagar propias del giro	7.018.879	8.454.882
Total	57.143.218	55.322.767

BANCHILE CORREDORES DE BOLSA S.A.
 NOTAS A LOS ESTADOS FINANCIEROS (CONTINUACIÓN)

28.- PROVISIONES

Al 31 de marzo de 2019

Movimiento de las provisiones	Provisión N°1	Provisión N°2	Provisión N°3	Provisión N°4	Provisión N°5	Total
	M\$	M\$	M\$	M\$	M\$	M\$
Saldo inicial al 01/01/2019	2.200.991	4.060.518	218.928	-	1.480.031	7.960.468
Provisiones constituidas	3.326.047	744.383	589.140	20.785	539.698	5.220.053
Reverso de provisiones	-	-	(570.085)	-	(276.073)	(846.158)
Provisiones utilizadas en el año	(2.945.110)	(3.520.123)	-	-	(376.902)	(6.842.135)
Total	2.581.928	1.284.778	237.983	20.785	1.366.754	5.492.228

Al 31 de diciembre de 2018

Movimiento de las provisiones	Provisión N°1	Provisión N°2	Provisión N°3	Provisión N°4	Provisión N°5	Total
	M\$	M\$	M\$	M\$	M\$	M\$
Saldo inicial al 01/01/2018	1.449.089	4.456.172	125.615	-	1.292.233	7.323.109
Provisiones constituidas	15.735.676	4.331.532	2.459.681	82.428	5.039.712	27.649.029
Reverso de provisiones	-	(956.646)	(2.366.368)	-	(3.436.327)	(6.759.341)
Provisiones utilizadas en el año	(14.983.774)	(3.770.540)	-	(82.428)	(1.415.587)	(20.252.329)
Total	2.200.991	4.060.518	218.928	-	1.480.031	7.960.468

Provisión N°1: Provisiones de: comisiones por capítulo XIV, gastos bancarios, comisiones por ventas e incentivos, gastos operacionales, gastos de administración y otros.

Provisión N°2: Provisiones de bonos al personal.

Provisión N°3: Provisión Bid Offer.

Provisión N°4: Provisión de auditoría.

Provisión N°5: Provisión de vacaciones y beneficios del personal

BANCHILE CORREDORES DE BOLSA S.A.
NOTAS A LOS ESTADOS FINANCIEROS (CONTINUACIÓN)

29.- OTROS PASIVOS

a) Al 31 de marzo de 2019, se muestra el movimiento del periodo de las obligaciones por pasivos por arrendamientos y los flujos del ejercicio.

Pasivo por arrendamiento	Flujo total al 31.03.2019
	M\$
Saldos al 01 de enero de 2019	9.698.925
Intereses Devengados	32.267
Pagos por arrendamiento	(306.700)
Otros	(111)
Total	9.424.381

b) Al 31 de marzo de 2019, muestra un análisis de los vencimientos futuros de los pasivos por arrendamientos y otros pagos futuros:

Arrendamiento asociado a:	Hasta 1 año	Más de 1 año y no más de 2 años	Mas de 2 años y no más de 3 años	Mas de 3 años y no más de 4 años	Mas de 4 años y no más de 5 años	Mas de 5 años	Total
	M\$	M\$		M\$	M\$	M\$	M\$
Pasivo por arrendamiento (Oficinas)	1.227.221	1.227.221	1.227.221	1.199.049	1.154.420	4.272.839	10.307.971
Arriendo a corto plazo	595.454	-	-	-	-	-	595.454
Total	1.822.675	1.227.221	1.227.221	1.199.049	1.154.420	4.272.839	10.903.425

BANCHILE CORREDORES DE BOLSA S.A.
NOTAS A LOS ESTADOS FINANCIEROS (CONTINUACIÓN)

30.- RESULTADO POR LINEAS DE NEGOCIO

Periodo comprendido entre el 01 de enero y al 31 de Marzo 2019

Resultado por línea de negocio	Comisiones		A valor razonable						A costo amortizado						Otros		Total
			Ajustes a valor razonable		Ventas de Cartera Propia		Otros		Intereses		Reajustes		Otros				
	Utilidad	Pérdida	Utilidad	Pérdida	Utilidad	Pérdida	Utilidad	Pérdida	Utilidad	Pérdida	Utilidad	Pérdida	Utilidad	Pérdida	Utilidad	Pérdida	
	M\$	M\$	M\$	M\$	M\$	M\$	M\$	M\$	M\$	M\$	M\$	M\$	M\$	M\$	M\$	M\$	
- Intermediación	3.312.011	(266.273)	-	-	-	-	-	-	-	-	-	-	-	-	-	-	3.045.738
- Cartera propia	-	-	-	-	-	-	-	-	-	-	-	-	-	-	-	-	-
- Renta Variable	-	-	94.086	-	579.289	-	592	-	-	-	-	-	-	-	-	-	673.967
- Renta Fija	-	-	198.144	-	3.634.906	-	-	-	-	-	-	-	-	-	-	-	3.833.050
- Contratos de retrocompra	-	-	1.686.995	-	-	-	-	-	-	-	-	-	427.081	-	-	-	(45.959)
- Simultaneas	-	-	-	-	-	-	-	-	641.616	(14.861)	-	-	-	-	-	-	626.755
- Derivados	-	-	-	(497.546)	-	-	-	-	-	-	-	-	-	-	-	-	(497.546)
- Prestamos de acciones	-	-	-	-	-	-	-	-	79.070	(38.660)	-	-	-	-	-	-	40.410
- Administración de cartera	182.679	-	-	-	-	-	-	-	-	-	-	-	-	-	-	-	182.679
- Comisiones Market Maker	269.666	-	-	-	-	-	-	-	-	-	-	-	-	-	-	-	269.666
- Asesorías financieras	197.957	-	-	-	-	-	-	-	-	-	-	-	-	-	-	-	197.957
- Compraventa de moneda extranjera	105.383	-	-	-	-	-	3.116.340	-	-	-	-	-	-	-	-	-	3.221.723
- Compraventa de valores en el mercado extranjero	281.198	-	-	-	-	-	-	-	-	-	-	-	-	-	-	-	281.198
- Comisiones por ventas de cuotas de fondos mutuos	6.703.742	-	-	-	-	-	-	-	-	-	-	-	-	-	-	-	6.703.742
- Servicios por colocación de cuotas	413.335	-	-	-	-	-	-	-	-	-	-	-	-	-	-	-	413.335
- Intereses, impuestos, Lbtr y otros gastos Bancarios	-	-	-	-	-	-	-	-	-	-	-	-	-	-	(707.528)	-	(707.528)
Total	11.465.971	(266.273)	1.979.225	(497.546)	4.214.195	-	3.116.932	-	720.686	(2.213.556)	-	-	427.081	-	(707.528)	-	18.239.187

BANCHILE CORREDORES DE BOLSA S.A.
NOTAS A LOS ESTADOS FINANCIEROS (CONTINUACIÓN)

30.- RESULTADO POR LINEAS DE NEGOCIO, continuación:

Periodo comprendido entre el 01 de enero y al 31 de marzo 2018

Resultado por línea de negocio	Comisiones		A valor razonable						A costo amortizado						Otros		Total
			Ajustes a valor razonable		Ventas de Cartera Propia		Otros		Intereses		Reajustes		Otros				
	Utilidad	Pérdida	Utilidad	Pérdida	Utilidad	Pérdida	Utilidad	Pérdida	Utilidad	Pérdida	Utilidad	Pérdida	Utilidad	Pérdida	Utilidad	Pérdida	
	M\$	M\$	M\$	M\$	M\$	M\$	M\$	M\$	M\$	M\$	M\$	M\$	M\$	M\$	M\$	M\$	
- Intermediación	3.415.589	(167.425)	-	-	-	-	-	-	-	-	-	-	-	-	-	-	3.248.164
- Cartera propia	-	-	-	-	-	-	-	-	-	-	-	-	-	-	-	-	-
Renta Variable	-	-	-	(518.147)	697.789	-	553	-	-	-	-	-	-	-	-	-	180.195
Renta Fija	-	-	393.236	-	882.639	-	-	-	-	-	-	-	-	-	-	-	1.275.875
- Contratos de retrocompra	-	-	2.082.152	-	-	-	-	-	-	(1.819.078)	-	-	64.882	-	-	-	327.956
- Simultaneas	-	-	-	-	-	-	-	666.971	(105.416)	-	-	-	-	-	-	-	561.555
- Derivados	-	-	-	(45.773)	-	-	-	-	-	-	-	-	-	-	-	-	(45.773)
- Prestamos de acciones	-	-	-	-	-	-	-	86.173	(27.695)	-	-	-	-	-	-	-	58.478
- Administración de cartera	200.474	-	-	-	-	-	-	-	-	-	-	-	-	-	-	-	200.474
- Comisiones Market Maker	140.456	-	-	-	-	-	-	-	-	-	-	-	-	-	-	-	140.456
- Asesorías financieras	267.803	-	-	-	-	-	-	-	-	-	-	-	-	-	-	-	267.803
- Compraventa de moneda extranjera	85.110	-	-	-	-	-	3.207.499	-	-	-	-	-	-	-	-	-	3.292.609
- Compraventa de valores en el mercado extranjero	352.331	-	-	-	-	-	-	-	-	-	-	-	-	-	-	-	352.331
- Comisiones por ventas cuota fondos mutuos	5.736.568	-	-	-	-	-	-	-	-	-	-	-	-	-	-	-	5.736.568
- Servicios por colocación de cuotas	403.525	-	-	-	-	-	-	-	-	-	-	-	-	-	-	-	403.525
- Intereses, impuestos, I.btr y otros gastos Bancarios	-	-	-	-	-	-	-	-	-	-	-	-	-	-	-	(588.606)	(588.606)
Total	10.601.856	(167.425)	2.475.388	(563.920)	1.580.428	-	3.208.052	-	753.144	(1.952.189)	-	-	64.882	-	-	(588.606)	15.411.610

BANCHILE CORREDORES DE BOLSA S.A.
NOTAS A LOS ESTADOS FINANCIEROS (CONTINUACIÓN)

31.- CONTINGENCIAS Y COMPROMISOS

a) Compromisos directos:

Al 31 de marzo de 2019, no hay compromisos ni garantías otorgadas.

b) Garantías reales en activos sociales constituidos a favor de obligaciones de terceros:

Al 31 de marzo de 2019, no hay garantías reales en activos sociales constituidos a favor de obligaciones de terceros.

c) Legales:

Al 31 de marzo de 2019, se encuentran las siguientes causas pendientes:

1. Naturaleza de la acción: Civil

Tipo: Sumario

Tribunal: Vigésimo Segundo Juzgado Civil de Santiago

Rol N°: N°25.795-2014

Partes litigantes: reclamante: Banchile Corredores de Bolsa S.A. – Canio Corbo Atria

Reclamado: Comisión para el Mercado Financiero.

Banchile Corredores de Bolsa S.A. interpuso una reclamación en contra de la Resolución Exenta N° 270, de fecha 30 de octubre de 2014, de la Superintendencia de Valores y Seguros, hoy Comisión para el Mercado Financiero (“CMF”), en virtud de la cual dicha Superintendencia sancionó a la sociedad a pagar una multa de 50.000 Unidades de Fomento por estimar que habría infringido el inciso 2° del artículo 53 de la Ley de Mercado de Valores, al actuar como intermediario en unas operaciones de compraventa de acciones SQM-A. Para formular tal reclamación, Banchile Corredores de Bolsa S.A. consignó el 25% del monto de la multa, con la finalidad que se deje sin efecto la multa señalada.

Estado de tramitación: La tramitación de la causa se inició en el Undécimo Juzgado Civil de Santiago bajo el Rol N° 26432-2014, acumulándose posteriormente a la causa "Corbo con SVS", Rol N°25.795-2014, del Vigésimo Segundo Juzgado Civil de Santiago. Con fecha 12 de septiembre de 2016, se acumuló a esta causa el Juicio de Reclamación de Multa interpuesta por don Cristián Araya. Con fecha 10 de diciembre de 2018, el tribunal señalado citó a las partes a oír sentencia, la que aún no se ha dictado a la fecha.

Con fecha 16 de enero de 2019, Banchile Corredores de Bolsa S.A. presentó ante el Tribunal Constitucional un recurso de inaplicabilidad por inconstitucionalidad con el objeto que dicho tribunal declare que el inciso 1° del artículo 29 del Decreto Ley N° 3.538, Ley Orgánica de la

BANCHILE CORREDORES DE BOLSA S.A.
NOTAS A LOS ESTADOS FINANCIEROS (CONTINUACIÓN)

31.- CONTINGENCIAS Y COMPROMISOS, continuación:

c) Legales, continuación:

Superintendencia de Valores y Seguros, previo a su modificación por la Ley N° 21.000, de 23 de febrero de 2017, es inaplicable en este proceso por vulnerar las normas de la Constitución Política de la República. Con fecha 28 de marzo de 2019, este Tribunal declaró admisible el requerimiento de inaplicabilidad, suspendiéndose el proceso seguido ante el Vigésimo Segundo Juzgado Civil de Santiago.

2. Naturaleza de la acción: Civil

Tipo: Ordinario

Tribunal: Segundo Juzgado Civil de Santiago

Rol N°: 11657-2015

Partes litigantes: demandante Rubén Ernesto Reinhardt Gómez; demandados: Diana Myriam del Carmen Valenzuela Méndez; Metlife Chile Acquisition CO. S.A.; Banchile Corredores de Bolsa S.A.

Origen: Indemnización de perjuicios por la supuesta nulidad absoluta de la compraventa de 18.000 acciones de la empresa “Provida” en virtud de una OPA efectuada por Metlife Chile Acquisition CO. S.A.

Monto: \$101.480.000.

Estado de tramitación: Con fecha 10 de enero de 2019, el tribunal citó a las partes para oír sentencia.

3. Naturaleza de la acción: Civil

Tipo: Sumario

Tribunal: Décimo Séptimo Juzgado Civil de Santiago

Rol N°: 5436-2015

Partes litigantes: demandante: A.F.P. Hábitat S.A.; demandado: Banchile Corredores de Bolsa S.A.

Origen: Indemnización de perjuicios bajo el estatuto de responsabilidad extracontractual por los supuestos perjuicios que habrían sufrido los Fondos de Pensiones por ella administrados en el denominado caso Cascada, por las operaciones en que fue multado Banchile Corredores de Bolsa S.A.

Monto: Indeterminado

Estado de tramitación: Con fecha 23 de Octubre de 2017, el Tribunal dictó sentencia de primera instancia, en virtud de la cual acoge la excepción de prescripción extintiva opuesta por la demandada y, en consecuencia, se rechazó la demanda en todas sus partes. Actualmente se encuentra pendiente el recurso de apelación interpuesto por la demandante ante la Ilustrísima Corte de Apelaciones de Santiago.

BANCHILE CORREDORES DE BOLSA S.A.
NOTAS A LOS ESTADOS FINANCIEROS (CONTINUACIÓN)

31.- CONTINGENCIAS Y COMPROMISOS, continuación:

c) Legales, continuación:

4. Naturaleza de la acción: Civil

Tipo: Sumario

Tribunal: Octavo Juzgado Civil de Santiago

Rol N°: C-21322-2015

Partes litigantes: demandante: A.F.P. Cuprum S.A.; demandado: Banchile Corredores de Bolsa S.A. y otro

Origen: Indemnización de perjuicios bajo el estatuto de responsabilidad extracontractual por los supuestos perjuicios que habrían sufrido los Fondos de Pensiones por ella administrados en el denominado caso Cascada, por las operaciones en que fue multado Banchile Corredores de Bolsa S.A.

Monto: Indeterminado.

Estado de tramitación: Con fecha 25 de octubre de 2018, el Tribunal dictó sentencia de primera instancia, acogiendo la demanda y el derecho del demandante de litigar sobre la identidad, monto y naturaleza de los perjuicios con posterioridad. Con fecha 25 de marzo de 2019, se declaró admisible el recurso de casación en la forma y de apelación en contra de la sentencia de primera instancia interpuesto por Banchile Corredores de Bolsa S.A. Actualmente los autos se encuentran en relación.-

5. Naturaleza de la acción: Civil

Tipo: Arbitral

Tribunal: Juez Árbitro don Álvaro Ortúzar Santa María

Rol CAM N° 2449/2015

Partes litigantes: demandante y demandado reconvencional: Banchile Corredores de Bolsa S.A.; demandado y demandante reconvencional: Fernando Baldrich y Compañía Limitada.

Origen: Indemnización de perjuicios bajo el estatuto de responsabilidad contractual por el supuesto incumplimiento de las obligaciones emanadas del Contrato de Condiciones Generales de las Operaciones de Compraventa a Plazo de Valores (simultáneas).

Monto: \$794.518.468 por daño emergente, y a \$177.666.881 por lucro cesante.

Estado de tramitación: Con fecha 2 de abril de 2018, el juez árbitro dictó sentencia arbitral de única instancia acogiendo parcialmente la demanda de Banchile Corredores de Bolsa S.A. y la demanda reconvencional interpuesta por Fernando Baldrich y Compañía Limitada, obligando a Banchile Corredores de Bolsa S.A. a pagar la suma total de \$2.278.250.-, a título de daño emergente. Se encuentra pendiente el Recurso de Queja ante la Ilustrísima Corte de Apelaciones de Santiago interpuesto por Fernando Baldrich y Compañía Limitada en contra del juez árbitro.-

BANCHILE CORREDORES DE BOLSA S.A.
NOTAS A LOS ESTADOS FINANCIEROS (CONTINUACIÓN)

31.- CONTINGENCIAS Y COMPROMISOS, continuación:

c) Legales, continuación:

6. Naturaleza de la acción: Civil.

Tipo: Arbitraje Mixto.

Tribunal: Juez Árbitro don Álvaro Ortúzar Santa María.

Rol CAM N° 2.504-2015

Partes litigantes: demandante: Fernando Baldrich y Compañía Limitada; demandado: Banchile Corredores de Bolsa S.A.

Origen: Indemnización de perjuicios bajo el estatuto de responsabilidad contractual por el supuesto incumplimiento de las obligaciones fiduciarias de asesoría, en las pérdidas por compras y ventas de acciones durante los años 2011 a 2013.

Monto: \$1.663.341.479 por daño emergente, y a \$178.175.921 por lucro cesante.

Estado de tramitación: Con fecha 24 de noviembre de 2016, se acumuló materialmente esta causa al arbitraje Rol CAM N° 2.449-2015 informado en el número anterior. Con fecha 2 de abril de 2018, el juez árbitro dictó sentencia arbitral de única instancia rechazando en todas sus partes la demanda de Término de Contrato con Indemnización de Perjuicios interpuesta por Fernando Baldrich y Compañía Limitada. Se encuentra pendiente el Recurso de Queja ante la Ilustrísima Corte de Apelaciones de Santiago interpuesto por Fernando Baldrich y Compañía Limitada en contra del juez árbitro.

7. Naturaleza de la acción: Civil

Tipo: Arbitral

Tribunal: Juez Árbitro don Álvaro Ortúzar Santa María

Rol CAM N° 2890/2017

Partes litigantes: demandante: Fernando Fernandez Lagos; demandado: Banchile Corredores de Bolsa S.A.

Origen: Resolución de contrato e indemnización de perjuicios bajo el estatuto de responsabilidad contractual por el supuesto incumplimiento de las obligaciones del corredor.

Monto: \$938.523.660 por daño emergente, \$228.521.214 por lucro cesante, y a \$100.000.000 por daño moral.

Estado de tramitación: Con fecha 10 de diciembre de 2018 el juez árbitro citó a las partes a oír sentencia.

BANCHILE CORREDORES DE BOLSA S.A.
NOTAS A LOS ESTADOS FINANCIEROS (CONTINUACIÓN)

31.- CONTINGENCIAS Y COMPROMISOS, continuación:

c) Legales, continuación:

8. Naturaleza de la acción: Laboral

Tipo: Ordinario

Tribunal: Segundo Juzgado de Letras del Trabajo de Santiago

RIT O-5931-2018

Partes litigantes: demandante: Sindicato de Empresa de Trabajadores Banchile Inversiones;
demandados: Banchile Corredores de Bolsa S.A. y otro.

Origen: Cobro de Prestaciones.

Monto: Indeterminado.

Estado de tramitación: La audiencia de juicio se realizó el día 12 de marzo de 2019. Aún se encuentra pendiente el pronunciamiento de la sentencia.

La sociedad evalúa periódicamente la probabilidad de pérdida de sus litigios y contingencias de acuerdo a las estimaciones realizadas por sus asesores legales. No se han constituido provisiones respecto de los litigios antes señalados toda vez que los asesores legales de la Sociedad consideran que se obtendrán resultados favorables o que los resultados son inciertos.

BANCHILE CORREDORES DE BOLSA S.A.
NOTAS A LOS ESTADOS FINANCIEROS (CONTINUACIÓN)

31.- CONTINGENCIAS Y COMPROMISOS, continuación:

d) Custodia de valores:

En relación con los procedimientos descritos en Circular N°1962 de la CMF de fecha 19 enero de 2010, la Sociedad ha optado por no implementar la modalidad de cuentas individuales, por consiguiente contrató la revisión por parte de una empresa de auditoría externa, distinta al auditor de los presentes estados financieros, sobre los procesos y controles asociados a la actividad de la custodia de valores.

Al 31 de marzo de 2019

Custodia de terceros no relacionados	Nacionales			Extranjeros			Total
	IRV	IRF e IIF	Otros	IRV	IRF e IIF	Otros	
	M\$	M\$	M\$	M\$	M\$	M\$	
Custodia no sujeta a administración	3.620.445.091	1.077.855.011	3.304.405	9.297.987	-	-	4.710.902.494
Administración de cartera	116.077.666	510.438.958	-	-	-	-	626.516.624
Administración de ahorro previsional voluntario	-	-	-	-	-	-	-
Total	3.736.522.757	1.588.293.969	3.304.405	9.297.987	-	-	5.337.419.118
Porcentaje de Custodia en D.C.V. (%)	99,64%	99,53%	0,00%	0,00%	0,00%	0,00%	99,37%

Custodia de terceros relacionados	Nacionales			Extranjeros			Total
	IRV	IRF e IIF	Otros	IRV	IRF e IIF	Otros	
	M\$	M\$	M\$	M\$	M\$	M\$	
Custodia no sujeta a administración	54.413.398	32.843	15.779	-	-	-	54.462.020
Administración de cartera	-	-	-	-	-	-	-
Administración de ahorro previsional voluntario	-	-	-	-	-	-	-
Total	54.413.398	32.843	15.779	-	-	-	54.462.020
Porcentaje de Custodia en D.C.V. (%)	100,00%	100,00%	0,00%	0,00%	0,00%	0,00%	99,97%

BANCHILE CORREDORES DE BOLSA S.A.
NOTAS A LOS ESTADOS FINANCIEROS (CONTINUACIÓN)

31.- CONTINGENCIAS Y COMPROMISOS, continuación:

d) Custodia de valores, continuación:

Al 31 de diciembre de 2018

Custodia de terceros no relacionados	Nacionales			Extranjeros			Total
	IRV	IRF e IIF	Otros	IRV	IRF e IIF	Otros	
	M\$	M\$	M\$	M\$	M\$	M\$	M\$
Custodia no sujeta a administración	3.617.154.224	1.117.094.424	2.996.976	7.406.201	-	-	4.744.651.825
Administración de cartera	108.194.063	504.418.353	-	-	-	-	612.612.416
Administración de ahorro previsional voluntario	-	-	-	-	-	-	-
Total	3.725.348.287	1.621.512.777	2.996.976	7.406.201	-	-	5.357.264.241
Porcentaje de Custodia en D.C.V. (%)	99,78%	99,72%	0,00%	0,00%	0,00%	0,00%	99,57%

Custodia de terceros relacionados	Nacionales			Extranjeros			Total
	IRV	IRF e IIF	Otros	IRV	IRF e IIF	Otros	
	M\$	M\$	M\$	M\$	M\$	M\$	M\$
Custodia no sujeta a administración	47.656.968	63.321	21.252	-	-	-	47.741.541
Administración de cartera	-	-	-	-	-	-	-
Administración de ahorro previsional voluntario	-	-	-	-	-	-	-
Total	47.656.968	63.321	21.252	-	-	-	47.741.541
Porcentaje de Custodia en D.C.V. (%)	100,00%	100,00%	0,00%	0,00%	0,00%	0,00%	99,96%

BANCHILE CORREDORES DE BOLSA S.A.
NOTAS A LOS ESTADOS FINANCIEROS (CONTINUACIÓN)

31.- CONTINGENCIAS Y COMPROMISOS, continuación:

e) Garantías personales:

Al 31 de marzo de 2019, no hay garantías personales.

f) Garantías por operaciones

- i) Para efectos de asegurar el correcto y cabal cumplimiento de todas sus obligaciones como Corredora de Bolsa, en conformidad a lo dispuesto en los artículos 30 y siguientes de la Ley N°18.045 sobre Mercados de Valores, la Sociedad constituyó garantía en póliza de seguro por UF. 20.000, tomada con Mapfre Seguros, con vencimiento al 22 de abril de 2020, nombrando como representante de los acreedores a la Bolsa de Comercio de Santiago, Bolsa de Valores.
- ii) En conformidad a lo dispuesto en la reglamentación interna de las bolsas en que participa, y para efectos de garantizar el correcto desempeño de la corredora, la Sociedad constituyó prenda sobre un millón de acciones de la Bolsa de Comercio de Santiago, a favor de esa institución, según consta en Escritura Pública del 13 de septiembre de 1990 ante el notario de Santiago Son Raúl Perry Pefaur y sobre cien mil acciones de la Bolsa Electrónica de Chile a favor de esa institución, según consta en contrato suscrito entre ambas entidades con fecha 16 de mayo 1990.
- iii) La Sociedad mantiene vigente, Póliza de Seguro Integral de Southbridge Compañía de Seguros Generales S.A. con vencimiento al 02 de enero de 2020, que considera las materias de fidelidad funcionaria, pérdidas físicas, falsificación o adulteración, moneda falsificada, por un monto de cobertura equivalente a US\$10.000.000.-
- iv) De acuerdo a las disposiciones del Banco Central de Chile, la Sociedad ha constituido una boleta de garantía N° 8671-3 correspondiente a UF10.500, a fin de cumplir con las exigencias del contrato SOMA (Contrato para el Servicio de Sistema de Operaciones de Mercado Abierto) del Banco Central de Chile. Dicha garantía corresponde a una boleta reajutable en UF a plazo fijo no endosable emitida por el Banco de Chile con vigencia hasta el 22 de julio de 2019.
- v) La Sociedad ha constituido una boleta de garantía N°350329-3 correspondiente a UF 251.400, en beneficio de los inversionistas con contratos de administración de cartera. Dicha garantía corresponde a una boleta reajutable en UF a plazo fijo no endosable emitida por el Banco de Chile con vigencia hasta el 10 de enero de 2020.

BANCHILE CORREDORES DE BOLSA S.A.
NOTAS A LOS ESTADOS FINANCIEROS (CONTINUACIÓN)

31.- CONTINGENCIAS Y COMPROMISOS, continuación:

- f) Garantías por operaciones, continuación:
- vi) La Sociedad ha constituido una garantía en efectivo por US\$122.494,32 cuyo objetivo es garantizar el cumplimiento de las obligaciones contraídas con Pershing, por operaciones efectuadas a través de este bróker.
- vii) Títulos en garantía:

	31.03.2019	31.12.2018
	M\$	M\$
- Acciones en garantía por operaciones de simultáneas :		
Bolsa de Comercio de Santiago, Bolsa de Valores (2)	50.331.714	59.074.300
Bolsa Electrónica de Chile, Bolsa de Valores (2)	10.317.252	17.222.912
-Títulos de renta fija para garantizar sistema CCLV:		
Bolsa de Comercio de Santiago, Bolsa de Valores (1)	5.990.655	5.976.096
-Acciones entregadas para garantizar préstamo de acciones:		
Bolsa Electrónica de Chile, Bolsa de Valores (2)	-	-
Total	66.639.621	82.273.308

- (1) Dicha garantía se encuentra clasificada en el rubro 11.02.22 Instrumentos Financieros a Valor razonable Renta Fija.
- (2) Saldo detallado en página siguiente:

BANCHILE CORREDORES DE BOLSA S.A.
NOTAS A LOS ESTADOS FINANCIEROS (CONTINUACIÓN)

31.- CONTINGENCIAS Y COMPROMISOS, continuación:

f) Garantías por operaciones, continuación:

vii) Títulos en garantía, continuación:

Al 31 de marzo de 2019

	Total Unidades	Monto M\$
AESGENER	976.132	178.534
AGUAS-A	1.174.774	454.520
ALMENDRAL	1.944.619	96.453
ANDINA-B	127.818	317.627
ANTARCHILE	61.601	563.864
AUSTRALIS	782.937	67.254
BANVIDA	69.528	25.234
BCI	33.861	1.473.088
BESALCO	306.609	193.163
BSANTANDER	9.635.952	493.264
CAMANCHACA	45.000	3.330
CAP	152.521	1.232.369
CCU	28.730	279.891
CENCOSUD	1.190.424	1.402.439
CMPC	347.692	834.461
COLBUN	166.981	25.682
CONCHATORO	313.320	444.131
COPEC	35.902	310.190
ECL	305.383	399.899
ENELAM	1.811.463	219.151
ENELCHILE	15.505.997	1.105.578
ENJOY	393.402	19.289
ENTEL	39.487	279.805
FALABELLA	260.393	1.317.589
FORUS	8.344	14.519
HABITAT	31.261	29.050
HITES	20.912	8.888
IAM	117.540	122.242
IILC	27.889	329.983
INVERCAP	678.224	2.363.814
ITAU CORP	1.301.677.538	7.810.065
LTM	16.850	121.910
MALLPLAZA	29.244	47.375
MANQUEHUE	39.780	8.271
MASISA	5.780.891	245.110
MULTIFOODS	90.700	34.675
NORTEGRAN	24.318.107	102.112
NUEVAPOLAR	32.429.849	891.497
ORO BLANCO	656.938.157	2.688.848
PARAUCO	126.605	230.421
RIPLEY	30.408	16.883
SALFACORP	7.778.998	7.200.707
SECURITY	122.202	33.789
SK	1.610.733	2.003.591
SMSAAM	10.793.743	733.867
SMU	341.114	60.381
SOCOVESA	3.565	1.444
SONDA	30.603	31.368
SQM-A	823	20.837
SQM-B	442.428	11.569.050
VAPORES	532.843.692	12.191.464
Total (2)	2.612.040.726	60.648.966

BANCHILE CORREDORES DE BOLSA S.A.
NOTAS A LOS ESTADOS FINANCIEROS (CONTINUACIÓN)

31.- CONTINGENCIAS Y COMPROMISOS, continuación:

f) Garantías por operaciones, continuación:

vii) Títulos en garantía, continuación:

Al 31 diciembre de 2018

	Total Unidades	Monto M\$
AESGENER	400.443	77.245
AGUAS-A	135.986	51.909
ANDINA-B	61.179	158.735
ANTARCHILE	305.898	2.786.364
AQUACHILE	17.931	9.055
BANVIDA	182.058	67.544
BCI	14.336	646.339
BESALCO	239.018	145.826
BSANTANDER	9.647.505	498.681
CAMANCHACA	100.000	7.672
CAP	352.953	2.145.954
CCU	29.994	267.415
CENCOSUD	374.594	470.640
CMPC	35.996	79.411
CONCHATORO	80.709	109.328
COPEC	174.696	1.454.833
ECL	412.316	523.023
ENAEX	3.754	32.660
ENELAM	7.945.639	973.420
ENELCHILE	24.825.057	1.662.534
ENELGXCH	368.501	153.952
ENTEL	7.911	42.574
FALABELLA	1.326.042	6.749.023
HITES	20.912	9.639
IAM	110.102	111.511
ILC	110.365	1.230.790
INVERCAP	305.892	697.128
INVERMAR	100.000	12.000
IT AUCORP	1.676.443.327	10.861.676
LAS CONDES	975	36.550
LTM	50.053	347.078
MALLPLAZA	39.160	56.457
MASISA	5.469.537	202.920
MULTIFOODS	88.165	33.855
NORTEGRAN	16.661.576	72.311
NUEVAPOLAR	45.721.380	1.463.084
ORO BLANCO	432.239.735	1.884.133
PARAUCO	3.013.238	4.655.151
SALFACORP	3.173.255	3.144.061
SECURITY	1.807.707	525.934
SK	2.931.695	3.060.396
SMSAAM	66.601.150	3.987.411
SMU	43.399.518	8.245.908
SOCOVESA	10.097	3.958
SONDA	133.795	145.422
SQM-A	35.311	956.398
SQM-B	105.231	2.873.332
VAPORES	637.219.680	12.565.972
Total (2)	2.982.834.372	76.297.212

BANCHILE CORREDORES DE BOLSA S.A.
NOTAS A LOS ESTADOS FINANCIEROS (CONTINUACIÓN)

31.- CONTINGENCIAS Y COMPROMISOS, continuación:

f) Garantías por operaciones, continuación:

viii) Otras garantías:

Detalle	31.03.2019	31.12.2018
	M\$	M\$
Garantía arriendo oficina Banco de Chile	1.240	1.240
Garantía arriendo Bodegas Archibox Ltda	317	317
Garantía arriendo Inmobiliaria Hasi S.A.	9.279	9.279
Garantía arriendo Inmobiliaria Isidora Ltda.	16.367	16.367
Garantía arriendo Nexxus S.A.	3.501	3.501
Garantía arriendo Inmobiliaria Gaap Ltda.	4.686	4.686
Garantía arriendo San Gabriel	4.300	4.300
Garantía arriendo Inmobiliaria Torre Huerfanos Spa	12.000	12.000
Garantía Inmobiliaria e Inversiones Capitolio S.A.	72.547	72.547
Rentas Inmobiliaria amanecer	3.789	3.789
Garantía arriendo Q & C SPA	232	232
Total (*)	128.258	128.258

(*) Monto se presenta bajo el rubro “otros activos”

BANCHILE CORREDORES DE BOLSA S.A.
NOTAS A LOS ESTADOS FINANCIEROS (CONTINUACIÓN)

32.- PATRIMONIO

a) Capital

Capital	31.03.2019	31.12.2018
	M\$	M\$
Saldo Inicial al 01/01	62.149.705	62.149.705
Aumentos de capital	-	-
Disminución de capital	-	-
Otros	-	-
Total	62.149.705	62.149.705

Total accionistas o socios	2
----------------------------	---

Total acciones	86.506
Total acciones suscritas por pagar	-
Total acciones pagadas	86.506

Capital social	\$ 62.149.705.027
Capital suscrito por pagar	-
Capital pagado	\$ 62.149.705.027

BANCHILE CORREDORES DE BOLSA S.A.
NOTAS A LOS ESTADOS FINANCIEROS (CONTINUACIÓN)

32.- PATRIMONIO, continuación:

b) Reservas

Al 31 de marzo de 2019

Reservas	Activos financieros a valor razonable por patrimonio	Revalorización propiedades, planta y equipo	Otras	Total
	M\$	M\$	M\$	M\$
Saldo Inicial al 01/01/2019 (1)	5.561.111	-	-	5.561.111
Menor valor bolsas	(1.221.000)	-	-	(1.221.000)
Impuestos diferidos	329.670	-	-	329.670
Otros	-	-	-	-
Saldo final al 31/03/2019	4.669.781	-	-	4.669.781

(1) Monto neto incluye el ajuste por impuesto diferido por un monto de M\$1.467.036.-

Al 31 de diciembre de 2018

Reservas	Activos financieros a valor razonable por patrimonio	Revalorización propiedades, planta y equipo	Otras	Total
	M\$	M\$	M\$	M\$
Saldo Inicial al 01/01/2018 (1)	5.764.781	-	-	5.764.781
Menor valor bolsas	(279.000)	-	-	(279.000)
Impuestos diferidos	75.330	-	-	75.330
Otros	-	-	-	-
Saldo final al 31/12/2018	5.561.111	-	-	5.561.111

(1) Monto neto incluye el ajuste por impuesto diferido por un monto de M\$1.542.366.-

BANCHILE CORREDORES DE BOLSA S.A.
NOTAS A LOS ESTADOS FINANCIEROS (CONTINUACIÓN)

32.- PATRIMONIO, continuación:

c) Resultados Acumulados

Resultados acumulados	31.03.2019	31.12.2018
	M\$	M\$
Saldo Inicial al 01/01	30.825.959	26.297.579
Resultado del ejercicio	6.834.800	19.356.224
Dividendos o participaciones distribuidas	(14.517.168)	(14.827.844)
Total	23.143.591	30.825.959

33.- SANCIONES

a) Al 31 de marzo de 2019, se detalla la siguiente causa pendiente del ejercicio anterior:

- 1.- Por Resolución Exenta N° 270 de 30 de octubre de 2014, la Comisión para el Mercado Financiero sancionó a Banchile Corredores de Bolsa S.A ("Banchile") a pagar una multa de 50.000 Unidades de Fomento, por estimar que habría infringido el inciso 2° del artículo 53 de la Ley N°18.045 de Mercado de Valores, al actuar como intermediario en unas operaciones de compraventa de acciones SQM-A. En contra de dicha resolución, Banchile dedujo oportunamente un recurso de reclamación ante el 11° Juzgado Civil de Santiago. La causa acumuló al juicio "corbo con SVS", rol N°25.795-2014, del Vigésimo Segundo Juzgado Civil de Santiago. Con fecha 10 de diciembre de 2018, el Vigésimo Segundo Juzgado Civil de Santiago citó a las partes a oír sentencia.

Con fecha 16 de enero de 2019, Banchile Corredores de Bolsa S.A. presentó ante el Tribunal Constitucional un recurso de inaplicabilidad por inconstitucionalidad con el objeto que dicho tribunal declare que el inciso 1° del artículo 29 del Decreto Ley N° 3.538, Ley Orgánica de la Superintendencia de Valores y Seguros, previo a su modificación por la Ley N° 21.000, de 23 de febrero de 2017, es inaplicable en este proceso por vulnerar las normas de la Constitución Política de la República. Con fecha 28 de marzo de 2019, este Tribunal declaró admisible el requerimiento de inaplicabilidad, suspendiéndose el proceso seguido ante el Vigésimo Segundo Juzgado Civil de Santiago.

BANCHILE CORREDORES DE BOLSA S.A.
NOTAS A LOS ESTADOS FINANCIEROS (CONTINUACIÓN)

33.- SANCIONES, continuación:

b) Al 31 de diciembre de 2018, se detallan las siguientes multas y/o sanciones:

1.- CCLV Contraparte Central

Nº	Fecha	Situación	Sanción aplicada
1	14-05-2018	Atraso en la cobertura de posiciones netas vendedoras durante el horario de complemento.	Amonestación
2	04-06-2018	Atraso en la cobertura de posiciones netas vendedoras durante el horario extraordinario de liquidación.	50 UF
3	10-07-2018	Atraso en la cobertura de posiciones netas vendedoras durante el horario de verificación.	9,04 UF
4	03-09-2018	Atraso en la cobertura de posiciones netas vendedoras durante el horario de liquidación extraordinario.	75 UF
5	05-09-2018	Anulación de ocho operaciones correspondientes a órdenes de compensación aceptadas.	5 UF
6	24-08-2018	Atraso en la cobertura de posiciones netas vendedoras durante el horario extraordinario de liquidación.	100 UF
7	22-10-2018	Atraso en la cobertura de posiciones netas vendedoras durante el horario extraordinario de liquidación.	50 UF
8	22-10-2018	Atraso en la cobertura de posiciones netas vendedoras durante el horario de complemento.	Amonestación

34.- HECHOS RELEVANTES

2019

- a) En Junta Ordinaria de Accionistas de Banchile Corredores de Bolsa S.A., celebrada con fecha 18 de enero de 2019, el Directorio de Banchile Corredores de Bolsa S.A. tomo conocimiento y acepto la renuncia presentada por el Señor Roberto Serwaczak Slowinski a su cargo de Director de la Sociedad.
- b) En Junta Ordinaria de Accionistas de Banchile Corredores de Bolsa S.A., celebrada con fecha 21 de marzo de 2019, entre otras materias, acordó distribuir el setenta y cinco por ciento de las utilidades del ejercicio 2018 ascendente a la suma M\$14.517.168, pagando en consecuencia a los accionistas de la Sociedad un dividendo de \$167.816,89047 por acción y el veinticinco por ciento restante, equivalente a M\$4.839.056 fue destinado a Reservas Futuros Dividendos . El pago del dividendo se efectuará el 30 de abril de 2019.

BANCHILE CORREDORES DE BOLSA S.A.
NOTAS A LOS ESTADOS FINANCIEROS (CONTINUACIÓN)

34.- HECHOS RELEVANTES, continuación:

2018

- a) En Junta Ordinaria de Accionistas de Banchile Corredores de Bolsa S.A., celebrada con fecha 20 de marzo de 2018, entre otras materias, acordó distribuir la totalidad de las utilidades del ejercicio 2017 ascendente a la suma M\$14.827.844, pagando en consecuencia a los accionistas de la Sociedad un dividendo de \$171.408,276917 por acción. El pago del dividendo se efectuó el 30 de abril de 2018.

- b) En Sesión Ordinaria de Accionistas de Banchile Corredores de Bolsa S.A., celebrada con fecha 11 de mayo de 2018, el directorio designó como director titular al señor José Agustín Vial Cruz en reemplazo del Presidente del Directorio señor Francisco Garcés Garrido, lo anterior atendiendo el sensible fallecimiento de éste el día 10 de mayo del presente año. En la misma sesión, se constituyó la nueva mesa, siendo elegido como Presidente del Directorio y de la Sociedad, el señor Alfredo Tagle Quiroz.

35.- HECHOS POSTERIORES

A juicio de la administración entre el cierre del ejercicio y la fecha de presentación de estos Estados Financieros, no existen hechos posteriores significativos que afecten a los estados financieros de la Sociedad.