



Banchile[®]
I N V E R S I O N E S

Estados Financieros

BANCHILE CORREDORES DE BOLSA S.A.

Santiago, Chile

Al 31 de marzo 2018 y 31 de diciembre 2017.

ÍNDICE

ESTADOS DE SITUACIÓN FINANCIERA.....	1
ESTADOS DE RESULTADOS INTEGRALES.....	2
ESTADOS DE CAMBIOS EN EL PATRIMONIO.....	3
ESTADOS DE FLUJO DE EFECTIVO.....	4
1. INFORMACIÓN GENERAL.....	5
2. BASES DE PREPARACIÓN.....	10
3. RESUMEN DE PRINCIPALES POLÍTICAS CONTABLES.....	11
4. GESTION DEL RIESGO FINANCIERO.....	31
5. USO DE ESTIMACIONES Y JUICIOS CONTABLES CRITICOS.....	43
6. REAJUSTE Y DIFERENCIA DE CAMBIO.....	57
7. EFECTIVO Y EFECTIVO EQUIVALENTE.....	57
8. INSTRUMENTOS FINANCIEROS POR CATEGORIA.....	58
9. INSTRUMENTOS FINANCIEROS A VALOR RAZONABLE – CARTERA PROPIA.....	60
10. INSTRUMENTOS FINANCIEROS A COSTO AMORTIZADO – CARTERA PROPIA.....	63
11. INSTRUMENTOS FINANCIEROS A COSTO AMORTIZADO – OPERACIONES DE FINANCIAMIENTO.....	64
12. CONTRATOS DERIVADOS FINANCIEROS.....	68
13. DEUDORES POR INTERMEDIACION.....	70
14. CUENTAS POR COBRAR CARTERA PROPIA.....	73
15. OTRAS CUENTAS POR COBRAR.....	74
16. SALDOS Y TRANSACCIONES CON ENTIDADES RELACIONADAS.....	75
17. INVERSIONES EN SOCIEDADES.....	93
18. INTANGIBLES.....	97
19. PROPIEDADES, PLANTA Y EQUIPO.....	98
20. OTROS ACTIVOS.....	101
21. IMPUESTO A LA RENTA E IMPUESTO DIFERIDO.....	101
22. PASIVOS FINANCIEROS A VALOR RAZONABLE.....	104
23. OBLIGACIONES POR FINANCIAMIENTO.....	108
24. OBLIGACIONES CON BANCOS E INSTITUCIONES FINANCIERAS.....	111
25. ACREEDORES POR INTERMEDIACION.....	113
26. CUENTAS POR PAGAR POR OPERACIONES DE CARTERA PROPIA.....	115
27. OTRAS CUENTAS POR PAGAR.....	115
28. PROVISIONES.....	116
29. RESULTADOS POR LINEAS DE NEGOCIOS.....	117
30. CONTINGENCIAS Y COMPROMISOS.....	119
31. PATRIMONIO.....	131
32. SANCIONES.....	133
33. HECHOS RELEVANTES.....	134
34. HECHOS POSTERIORES.....	135

\$: Pesos chilenos
M\$: Miles de pesos chilenos
UF	: Unidad de Fomento
IVP	: Índice de valor promedio
USD	: Dólar estadounidense
€	: Euro
MMS	: Millones de pesos
MUSD	: Miles de dólares estadounidenses



BANCHILE CORREDORES DE BOLSA S.A.
ESTADOS DE SITUACIÓN FINANCIERA

ACTIVOS	NOTA	Saldos al 31-03-2018 M\$	Saldos al 31-12-2017 M\$
11.01.00 Efectivo y efectivo equivalente	7	51.067.431	30.655.544
11.02.00 Instrumentos financieros		492.500.378	425.167.610
11.02.10 A valor razonable - Cartera propia disponible		96.090.966	108.594.754
11.02.11 Renta variable (IRV)	9	81.857.287	79.104.854
11.02.12 Renta fija e Intermediación Financiera (IRF e IIF)	9	14.233.679	29.489.900
11.02.20 A valor razonable - Cartera propia comprometida		305.431.140	243.749.947
11.02.21 Renta variable		-	-
11.02.22 Renta fija e Intermediación Financiera	9	305.431.140	243.749.947
11.02.30 A valor razonable - Instrumentos financieros derivados	12	1.715.138	1.159.564
11.02.40 A Costo amortizado - Cartera propia disponible		-	-
11.02.50 A Costo amortizado - Cartera propia comprometida		-	-
11.02.60 A Costo amortizado - Operaciones de financiamiento		89.263.134	71.663.345
11.02.61 Operaciones de compra con retroventa sobre IRV	11	89.246.372	71.652.754
11.02.62 Operaciones de compra con retroventa sobre IRF e IIF		-	-
11.02.63 Otras	11	16.762	10.591
11.03.00 Deudores por intermediación	13	205.254.324	70.009.429
11.04.00 Cuentas por cobrar por operaciones de cartera propia	14	3.023.414	3.269.717
11.05.00 Cuentas por cobrar a partes relacionadas	16	4.058.765	363.496
11.06.00 Otras cuentas por cobrar	15	21.814.278	3.471.368
11.07.00 Impuestos por cobrar		-	-
11.08.00 Impuestos diferidos		-	-
11.09.00 Inversiones en sociedades	17	9.217.986	9.217.986
11.10.00 Intangibles	18	1.110.783	1.095.085
11.11.00 Propiedades, planta y equipo	19	1.079.417	1.147.206
11.12.00 Otros activos	20	1.003.297	849.704
10.00.00 TOTAL ACTIVOS		790.130.073	545.247.145
PASIVOS Y PATRIMONIO			
Pasivos			
21.01.00 Pasivos financieros		375.367.264	321.884.534
21.01.10 A valor razonable		-	-
21.01.20 A valor razonable - Instrumentos financieros derivados	22	1.502.530	1.160.878
21.01.30 Obligaciones por financiamiento		308.629.400	251.732.344
21.01.31 Operaciones de venta con retrocompra sobre IRV	23	9.427.507	11.993.317
21.01.32 Operaciones de venta con retrocompra sobre IRF e IIF	23	299.201.893	239.738.381
21.01.33 Otras	23	-	646
21.01.40 Obligaciones con bancos e instituciones financieras	24	65.235.334	68.991.312
21.02.00 Acreedores por Intermediación	25	203.483.008	70.328.414
21.03.00 Cuentas por pagar por operaciones de cartera propia	26	2.204.921	3.851.210
21.04.00 Cuentas por pagar a partes relacionadas		-	-
21.05.00 Otras cuentas por pagar	27	113.977.685	43.562.138
21.06.00 Provisiones	28	4.754.009	7.323.109
21.07.00 Impuestos por pagar	21	3.702.088	3.262.849
21.08.00 Impuestos diferidos	21	1.695.176	822.826
21.09.00 Otros pasivos		-	-
21.00.00 Total pasivos		705.184.151	451.035.080
Patrimonio			
22.01.00 Capital	31	62.149.705	62.149.705
22.02.00 Reservas	31	5.764.781	5.764.781
22.03.00 Resultados acumulados	31	11.469.735	11.469.735
22.04.00 Resultado del ejercicio	31	5.561.701	14.827.844
22.05.00 Dividendos provisorios o participaciones		-	-
22.00.00 Total patrimonio		84.945.922	94.212.065
20.00.00 TOTAL PASIVOS Y PATRIMONIO		790.130.073	545.247.145



BANCHILE CORREDORES DE BOLSA S.A.
ESTADOS DE RESULTADOS INTEGRALES

A) ESTADO DE RESULTADOS		NOTA	01-01-2018 31-03-2018 M\$	01-01-2017 31-03-2017 M\$
Resultado por intermediación				
30.10.01	Comisiones por operaciones bursátiles	29	3.415.589	1.441.684
30.10.02	Comisiones por operaciones extra bursátiles		-	-
30.10.03	Gastos por comisiones y servicios	29	(167.425)	(190.455)
30.10.04	Otras comisiones	29	6.314.465	5.511.202
30.10.00	Total resultado por intermediación		9.562.629	6.762.431
Ingresos por servicios				
30.20.01	Ingresos por administración de cartera	29	200.474	305.051
30.20.02	Ingresos por custodia de valores		-	-
30.20.03	Ingresos por asesorías financieras	29	267.803	364.745
30.20.04	Otros ingresos por servicios	29	403.525	411.723
30.20.00	Total ingresos por servicios		871.802	1.081.519
Resultado por instrumentos financieros				
30.30.01	A valor razonable	29	6.745.721	6.829.749
30.30.02	A valor razonable - Instrumentos financieros derivados	29	(45.773)	(20.848)
30.30.03	A costo amortizado		-	-
30.30.04	A costo amortizado - Operaciones de financiamiento	29	753.143	596.546
30.30.00	Total resultado por instrumentos financieros		7.453.091	7.405.447
Resultado por operaciones de financiamiento				
30.40.01	Gastos por financiamiento	29	(1.887.307)	(2.225.274)
30.40.02	Otros gastos financieros	29	(588.606)	(453.890)
30.40.00	Total resultado por operaciones de financiamiento		(2.475.913)	(2.679.164)
Gastos de administración y comercialización				
30.50.01	Remuneraciones y gastos de personal		(5.675.656)	(6.426.960)
30.50.02	Gastos de comercialización		(680.728)	(591.812)
30.50.03	Otros gastos de administración		(2.304.830)	(1.728.668)
30.50.00	Total gastos de administración y comercialización		(8.661.214)	(8.747.440)
Otros resultados				
30.60.01	Reajuste y diferencia de cambio	6	(195.703)	23.209
30.60.02	Resultado de inversiones en sociedades		-	-
30.60.03	Otros ingresos (gastos)		605.938	288.752
30.60.00	Total otros resultados		410.235	311.961
30.70.00	Resultado antes de impuesto a la renta		7.160.630	4.134.754
30.80.00	Impuesto a la renta	21	(1.598.929)	(959.024)
30.00.00	UTILIDAD (PÉRDIDA) DEL EJERCICIO		5.561.701	3.175.730
B) ESTADO DE OTROS RESULTADOS INTEGRALES				
30.00.00	UTILIDAD (PÉRDIDA) DEL EJERCICIO		5.561.701	3.175.730
Ingresos (gastos) registrados con abono (cargo) a patrimonio				
31.10.00	Revalorización de propiedades, planta y equipo		-	-
31.20.00	Activos financieros a valor razonable por patrimonio		-	-
31.30.00	Participación de otros resultados integrales de inversiones en sociedades		-	-
31.40.00	Otros ingresos (gastos) registrados con abono (cargo) a patrimonio		-	-
31.50.00	Impuesto a la renta de otros resultados integrales		-	-
31.00.00	Total ingresos (gastos) registrados con abono (cargo) a patrimonio		-	-
32.00.00	TOTAL RESULTADOS INTEGRALES RECONOCIDOS DEL EJERCICIO		5.561.701	3.175.730

BANCHILE CORREDORES DE BOLSA S.A.
ESTADOS DE CAMBIOS EN EL PATRIMONIO

ESTADO DE CAMBIOS EN EL PATRIMONIO		Nota	Capital	Reservas			Resultados Acumulados	Resultado del ejercicio	Dividendos provisorios o participaciones	Total
				Activos financieros a valor razonable por el patrimonio	Retasación propiedades, planta y equipo	Otras				
			M\$	M\$	M\$	M\$	M\$	M\$	M\$	
40.10.00	Saldo inicial al 01 de Enero 2018	31	62.149.705	5.764.781	-	-	11.469.735	14.827.844	-	94.212.065
40.20.00	Aumento (disminución) de capital		-	-	-	-	-	-	-	-
40.30.00	Resultados integrales del ejercicio	31						5.561.701		5.561.701
40.30.10	Total de ingresos (gastos) registrados con abono (cargo) a Patrimonio		-	-	-	-	-	-	-	-
40.30.20	Utilidad (pérdida) del ejercicio		-	-	-	-	-	5.561.701	-	5.561.701
40.40.00	Transferencias a resultados acumulados		-	-	-	-	14.827.844	(14.827.844)	-	-
40.50.00	Dividendos distribuidos	31	-	-	-	-	(14.827.844)	-	-	(14.827.844)
40.60.00	Otros ajustes al patrimonio		-	-	-	-	-	-	-	-
40.00.00	Saldo al 31 de marzo 2018		62.149.705	5.764.781			11.469.735	5.561.701		84.945.922

ESTADO DE CAMBIOS EN EL PATRIMONIO		Nota	Capital	Reservas			Resultados Acumulados	Resultado del ejercicio	Dividendos provisorios o participaciones	Total
				Activos financieros a valor razonable por el patrimonio	Retasación propiedades, planta y equipo	Otras				
			M\$	M\$	M\$	M\$	M\$	M\$	M\$	
40.10.00	Saldo inicial al 01 de Enero 2017	31	62.149.705	2.873.981	-	-	11.469.735	6.439.498	-	82.932.919
40.20.00	Aumento (disminución) de capital		-	-	-	-	-	-	-	-
40.30.00	Resultados integrales del ejercicio	31						3.175.730		3.175.730
40.30.10	Total de ingresos (gastos) registrados con abono (cargo) a Patrimonio		-	-	-	-	-	-	-	-
40.30.20	Utilidad (pérdida) del ejercicio		-	-	-	-	-	3.175.730	-	3.175.730
40.40.00	Transferencias a resultados acumulados		-	-	-	-	6.439.498	(6.439.498)	-	-
40.50.00	Dividendos distribuidos	31	-	-	-	-	(6.439.498)	-	-	(6.439.498)
40.60.00	Otros ajustes al patrimonio		-	-	-	-	-	-	-	-
40.00.00	Saldo al 31 de marzo 2017		62.149.705	2.873.981			11.469.735	3.175.730		79.669.151

BANCHILE CORREDORES DE BOLSA S.A.
ESTADOS DE FLUJOS DE EFECTIVO

FLUJO NETO TOTAL DEL PERIODO	NOTA	01-01-2018 31-03-2018 M\$	01-01-2017 31-03-2017 M\$
-------------------------------------	-------------	--	--

FLUJO NETO ORIGINADO POR ACTIVIDADES DE LA OPERACIÓN

51.11.00	Comisiones recaudadas (pagadas)	10.288.507	5.668.849
51.12.00	Ingreso (egreso) neto por cuenta de cuentas de clientes	(1.979.956)	(761.129)
51.13.00	Ingreso (egreso) neto por instrumentos financieros a valor razonable	(9.392.244)	(36.069.262)
51.14.00	Ingreso (egreso) neto por instrumentos financieros derivados	259.547	157.290
51.15.00	Ingreso (egreso) neto por instrumentos financieros a costo amortizado	(16.854.521)	1.304.965
51.16.00	Ingreso (egreso) neto por asesorías financieras, administración de cartera y custodia	550.613	988.722
51.17.00	Gastos de administración y comercialización pagados	(10.821.645)	(10.297.953)
51.18.00	Impuestos pagados	(2.219.133)	(1.543.198)
51.19.00	Otros ingresos (egresos) netos por actividades de la operación	940.760	65.283
51.10.00	Flujo neto originado por actividades de la operación	(29.228.072)	(40.486.433)

FLUJO NETO ORIGINADO POR ACTIVIDADES DE FINANCIAMIENTO

52.11.00	Ingreso (egreso) neto por pasivos financieros	50.768.283	36.301.669
52.12.00	Ingreso (egreso) neto por financiamiento de entidades relacionadas	-	-
52.13.00	Aumentos de capital	-	-
52.14.00	Reparto de utilidades y de capital	-	-
52.15.00	Otros ingresos (egresos) netos por actividades de financiamiento	-	-
52.10.00	Flujo neto originado por actividades de financiamiento	50.768.283	36.301.669

FLUJO NETO ORIGINADO POR ACTIVIDADES DE INVERSIÓN

53.11.00	Ingresos por ventas de propiedades, planta y equipo	1.000	-
53.12.00	Ingresos por ventas de inversiones en sociedades	-	-
53.13.00	Dividendos y otros ingresos percibidos de inversiones en sociedades	-	-
53.14.00	Incorporación de propiedades, planta y equipo	(116.789)	(65.232)
53.15.00	Inversiones en sociedades	-	-
53.16.00	Otros ingresos (egresos) netos de inversión	(122.314)	(20.447)
53.10.00	Flujo neto originado por actividades de inversión	(238.103)	(85.679)

50.10.00	Flujo neto total positivo (negativo) del período	21.302.108	(4.270.443)
50.20.00	Efecto de la variación por tipo de cambio sobre el efectivo y efectivo equivalente	6 (890.221)	(705.805)
50.30.00	VARIACION NETA DEL EFECTIVO Y EFECTIVO EQUIVALENTE	20.411.887	(4.976.248)
50.40.00	SALDO INICIAL DE EFECTIVO Y EFECTIVO EQUIVALENTE	30.655.544	24.592.118
50.00.00	SALDO FINAL DE EFECTIVO Y EFECTIVO EQUIVALENTE	7 51.067.431	19.615.870

BANCHILE CORREDORES DE BOLSA S.A.
NOTAS A LOS ESTADOS FINANCIEROS

Al 31 de marzo de 2018, 31 de marzo 2017 y 31 de diciembre de 2017

1.- INFORMACIÓN GENERAL

Banchile Corredores de Bolsa S.A., en adelante la Sociedad, Rut: 96.571.220-8, domiciliada en Agustinas 975 2do piso, se constituyó como sociedad anónima cerrada el 29 de diciembre de 1989 en la notaria Andrés Rubio Flores, repertorio N°8439-89 y está inscrita en el registro de Corredores de Bolsa de Valores de la Comisión para el Mercado Financiero (“CFM”) bajo el N°0138.

La Sociedad se encuentra sujeta a la normativa establecida en la Ley de Mercado de Valores, Ley N°18.045 Título VI, por lo cual se encuentra bajo la fiscalización de la Comisión para el Mercado Financiero en que opera.

El objeto social de Banchile es efectuar exclusivamente operaciones de corretaje de valores por cuenta propia o ajena como Corredor de Bolsa ejecutando toda clase de operaciones propias de los corredores de bolsa, según las disposiciones legales y reglamentarias actualmente existentes o que se dicten en el futuro, como también la realización de todas aquellas actividades complementarias que la Comisión para el Mercado Financiero autorice o haya autorizado a los corredores de bolsa.

Accionistas de la Sociedad:

Banco de Chile	99,70% (porcentaje de participación)
Banchile Asesoría Financiera S.A.	0,30% (porcentaje de participación)

El número de empleados al 31 de Marzo de 2018, asciende a 546 personas.

Nuestros Estados Financieros son auditados por EY Audit SpA., que se encuentra inscrito en el Registro de Auditores bajo el N°003 de la Comisión para el Mercado Financiero.

Estos estados financieros al 31 de Marzo de 2018, han sido aprobados por el Directorio en Sesión de Directorio N° 342 celebrada el 25 de Abril de 2018 y fueron preparados según disposición de la Comisión para el Mercado Financiero.

**BANCHILE CORREDORES DE BOLSA S.A.
NOTAS A LOS ESTADOS FINANCIEROS (CONTINUACIÓN)**

1.- INFORMACIÓN GENERAL, continuación:

El grupo controlador de Banchile Corredores de Bolsa S.A., se presenta en el siguiente organigrama:

GRUPO BANCO DE CHILE

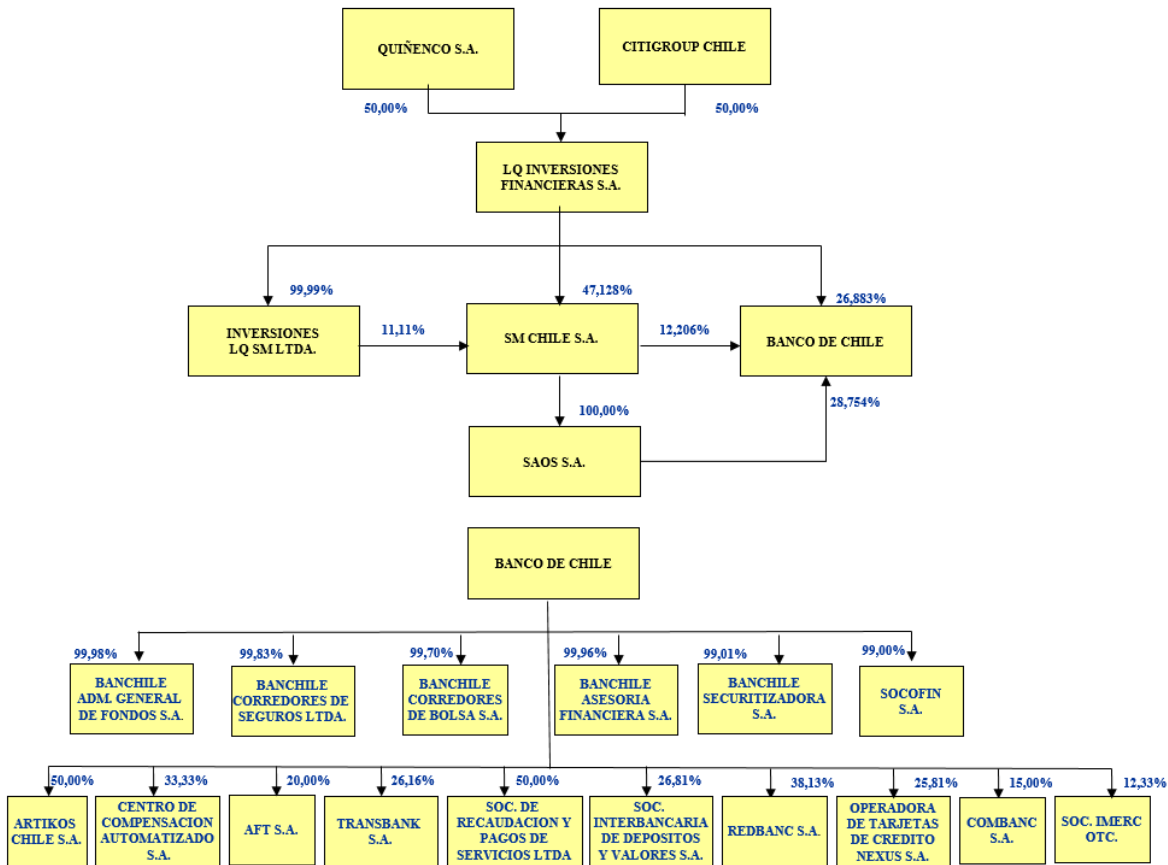

BANCHILE CORREDORES DE BOLSA S.A.
NOTAS A LOS ESTADOS FINANCIEROS (CONTINUACIÓN)

1.- INFORMACIÓN GENERAL, continuación:

Descripción de los principales negocios/servicios que realiza, por cuenta propia y de terceros:

a) Los principales negocios o actividades que realiza por cuentas de terceros:

Intermediación de instrumentos de renta variable: Corresponde a la compra y venta de títulos de renta variable en el mercado nacional de los cuales se obtiene los ingresos vía comisiones cobrados a los clientes.

Intermediación de Renta Fija: Corresponde a la compra y venta de instrumentos de renta fija e intermediación financiera, de los cuales se obtienen los ingresos vía comisiones cobradas a los clientes.

Intermediación operaciones Simultáneas: Las simultáneas permiten a los clientes adquirir acciones sin tener los recursos, recibiendo de un tercero, el financiamiento de la operación. Por su parte, quien financia la Simultánea adquiere una rentabilidad fija a cambio. Se obtienen los ingresos vía comisión cobradas a los clientes.

Comisionistas en la compra y venta de valores en mercados extranjeros: Corresponde a la compra y venta de valores en mercados extranjeros, de acuerdo a las instrucciones de la Circular 1046 de la Comisión para el Mercado Financiero. Se obtienen los ingresos vía comisiones cobradas a los clientes.

Agente colocador de cuotas de fondos: Ofrece a sus clientes cuotas de fondos mutuos y de inversión, gestionados por Banchile Administradora General de Fondos S.A. Se obtiene ingresos vía comisiones de acuerdo a contrato suscrito.

Custodia de valores: Corresponde al servicio de custodia que presta la Corredora a sus clientes para el resguardo de sus valores, sean estos de instrumentos de renta variable, renta fija o intermediación financiera.

Administración de Carteras: Corresponde al negocio desarrollado con recursos de un cliente para ser administrados por cuenta y riesgo del mandante.

Asesorías Financieras: Corresponde a la actividad de asesorar al cliente en el manejo de las inversiones, de forma no discrecional, con los parámetros de riesgo y objetivos estipulados por el cliente y bajo su riesgo. Todo lo anterior normado en un contrato. Por esta actividad se cobra una remuneración mensual.

BANCHILE CORREDORES DE BOLSA S.A.
NOTAS A LOS ESTADOS FINANCIEROS (CONTINUACIÓN)

1.- INFORMACIÓN GENERAL, continuación:

Descripción de los principales negocios/servicios que realiza, por cuenta propia y de terceros, continuación:

a) **Los principales negocios o actividades que realiza por cuentas de terceros: continuación:**

Préstamos de Acciones: Es aquel inversionista que tiene la propiedad de un cierto número de acciones, los cuales está dispuesto a arrendar a cambio de un premio y bajo ciertas condiciones que aseguran que éstos les serán devueltos en una fecha o durante un plazo convenido previamente.

Venta Corta: Es el inversionista que, a cambio del pago de una prima, obtiene acciones en préstamo con el fin de venderlas en el mercado esperando la baja en el precio de estas, los que posteriormente deberán ser restituidos a quien se los prestó. Este cliente está obligado a constituir una garantía en favor del prestamista en Bolsa, que asegure que cumplirá con su compromiso de restituirlas en la fecha preestablecida. El vendedor corto o prestatario a cambio del pago de una prima, obtiene las acciones en préstamos para ser vendidas, quien también está obligado a entregar al prestamista los beneficios y variaciones de capital que devenguen las acciones prestadas durante la vigencia del préstamo.

b) **Principales negocios que participa por cuenta propia:**

Operaciones de Simultáneas - Vendedor a plazo: Efectúa operaciones de financiamiento a través de operaciones simultáneas a clientes y corredores contraparte. Los ingresos se obtienen al valorizar el derecho, al valor de costo incrementado en el equivalente de aplicar linealmente el porcentaje de aumento implícito entre valor de enajenación, al día de suscripción y el monto.

Operaciones de Simultáneas - Comprador a plazo: Obtiene financiamiento a través de operaciones simultáneas con corredores contraparte. Los ingresos se obtienen al lograr optimizar el costo de fondos de la Corredora de Bolsa.

Compra y Venta de Monedas: Ofrece a los clientes realizar operaciones de compra y venta de distintas monedas. Se obtienen los ingresos por *Spreads* aplicados a las operaciones cursadas del día.

Contratos Forwards de Compra y Venta de monedas y tasas: Corresponde a negocios de intercambio de divisas a fechas futuras y aun precio determinado. Se obtienen los ingresos por *Spreads* aplicado a cada transacción.

Compra y Venta de Instrumentos de Renta Fija: Efectúa operaciones de compra y ventas de instrumentos de renta fija como una forma de inversión. Los ingresos y/o pérdidas se obtienen por los intereses y reajustes devengados en la compra de instrumentos y por la utilidad y/o pérdidas generadas en la venta.

Compra y Venta de Instrumentos de Renta Variable: Efectúa operaciones de compra y ventas de instrumentos de renta variable; acciones, cuotas de fondos de inversión y fondos mutuos (principalmente fondos mutuos de corto plazo) como una forma de inversión. Los ingresos y/o pérdidas se obtienen entre el valor de venta y su costo de adquisición.

BANCHILE CORREDORES DE BOLSA S.A.
NOTAS A LOS ESTADOS FINANCIEROS (CONTINUACIÓN)

1.- INFORMACIÓN GENERAL, continuación:

Descripción de los principales negocios/servicios que realiza, por cuenta propia y de terceros, continuación:

b) Principales negocios que participa por cuenta propia: continuación:

Pactos de Ventas con compromiso de retrocompra: La Sociedad vende a clientes determinados valores de oferta pública efectuando simultáneamente, y con el mismo cliente, un compromiso de compra por los valores enajenados.

Número de clientes al 31 de marzo 2018:

Negocios/Servicios por cuenta de terceros	Número de clientes no relacionados	Número de clientes relacionados
Intermediación	10.110	113
Contratos Retrocompra	74	10
Simultanea	51	-
Derivados	34	2
Préstamo Acciones	26	1
Administración de Cartera	282	6
Asesoría Financiera	2.534	15
Compraventa Moneda Extranjera	184.130	263
Distribución FFMM	87.636	198
Custodia Valores	30.769	228
Servicios por colocación de cuotas	1	1

BANCHILE CORREDORES DE BOLSA S.A.
NOTAS A LOS ESTADOS FINANCIEROS (CONTINUACIÓN)

2.- BASES DE PREPARACIÓN

2.1.- Bases de presentación

Los presentes estados financieros han sido formulados de acuerdo a las Normas Internacionales de Información Financiera (NIIF).

En la preparación de los estados financieros de la Sociedad aplicó las disposiciones establecidas en las normas emitidas por la Comisión para el Mercado Financiero, las cuales consideran como principio básico los supuestos y criterios contables establecidos por las Normas Internacionales de Información Financiera (NIIF).

2.2.- Periodo cubierto

Los Estados Financieros corresponden al Estado de Situación Financiera al 31 de marzo de 2018 y 31 de diciembre 2017 respectivamente.

Los Estados de Resultados Integrales, el Estado de Cambio en el Patrimonio y Estado de Flujo Efectivo, se presentan por el período comprendido entre el 01 de enero de 2018 y el 31 de marzo de 2018 y entre el 01 de enero de 2017 y el 31 de marzo 2017.

2.3.- Moneda Funcional y de presentación

Los estados financieros de la Sociedad se presentan en la moneda del entorno económico principal en el que opera la entidad, o sea, aquel en el que la empresa genera y gasta el efectivo.

Considerando que la Sociedad genera sus ingresos operacionales principalmente en pesos chilenos la moneda funcional y de presentación de los estados financieros es el peso chileno.

2.4.- Hipótesis de negocio en marcha

La Sociedad supone que tiene una duración indefinida, por esta situación las valoraciones contables se efectúan a largo plazo.

2.5.- Reclasificaciones significativas

Al 31 de marzo de 2018, la Sociedad no ha efectuado reclasificaciones en sus estados financieros.

BANCHILE CORREDORES DE BOLSA S.A.
NOTAS A LOS ESTADOS FINANCIEROS (CONTINUACIÓN)

3.- RESUMEN DE PRINCIPALES POLÍTICAS CONTABLES

Las principales políticas contables aplicadas en la preparación de los estados financieros se detallan a continuación:

3.1.- Bases de conversión

Los activos y pasivos reajustables contractualmente en Unidades de Fomento (UF) e Índices de valor promedio (IVP) se convierten al valor equivalente en pesos que presente al cierre de los estados financieros y se presentan sus resultados como ingresos o gastos operacionales según corresponda.

	31.03.2018	31.12.2017
	\$	\$
U.F.	26.966,89	26.798,14
I.V.P	28.074,12	27.917,58

3.2.- Nuevos pronunciamientos contables

3.2.1. Normas e interpretaciones que han sido adoptadas en los presentes Estados de Situación Financiera.

NIIF 15 Ingresos de actividades ordinarias procedentes de contratos con clientes.

En mayo de 2014 fue emitida la NIIF15, cuyo objetivo es establecer los principios que deberá aplicar una entidad para presentar información útil a los usuarios de los estados financieros sobre la naturaleza, monto, oportunidad e incertidumbre de los ingresos de actividades ordinarias y flujos de efectivo que surgen de un contrato con un cliente.

Esta nueva norma sustituye a las siguientes normas e interpretaciones vigentes: NIC 18 Ingresos de actividades ordinarias, NIC 11 Contratos de construcción, CINIIF 13 Programa de fidelización de clientes, CINIIF 15 Acuerdos para la construcción de inmuebles, CINIIF 18 Transferencias de activos procedentes de clientes y SIC 31 Ingresos – Permutas de servicios de publicidad.

El nuevo modelo aplicará a todos los contratos con clientes, excepto aquellos que están dentro del alcance de otras NIIF, tales como arrendamientos, contratos de seguros e instrumentos financieros.

BANCHILE CORREDORES DE BOLSA S.A.
NOTAS A LOS ESTADOS FINANCIEROS (CONTINUACIÓN)

3.- RESUMEN DE PRINCIPALES POLÍTICAS CONTABLES

3.2.- Nuevos pronunciamientos contables, continuación:

3.2.1. Normas e interpretaciones que han sido adoptadas en los presentes Estados de Situación Financiera, continuación:

NIIF 15 Ingresos de actividades ordinarias procedentes de contratos con clientes, continuación:

Con fecha 12 de abril del 2016, IASB publicó enmiendas a la NIIF 15, clarificando requisitos para la implementación del nuevo estándar. Estas enmiendas aclaran cómo:

- Identificar una obligación de ejecución (la promesa de transferir un bien o un servicio a un cliente) en un contrato;
- Determinar si una empresa es el principal (el proveedor de un bien o servicio) o un agente (responsable de la organización para el bien o servicio que se proporciona); y
- Determinar si el producto de la concesión de una licencia debe ser reconocido en un punto en el tiempo o a lo largo del tiempo.

Esta nueva norma entro en vigencia a partir del *1 de enero de 2018* y no se generó efectos patrimoniales para la Sociedad.

NIIF 9 Instrumentos financieros.

El 24 de julio del 2014, el IASB concluyó su proyecto de mejora sobre la contabilización de los instrumentos financieros con la publicación de la NIIF 9 Instrumentos Financieros.

Esta norma incluye nuevos requerimientos basados en principios para la clasificación y medición, introduce un modelo “prospectivo” de pérdidas crediticias esperadas para la contabilización del deterioro y cambios en la contabilidad de coberturas.

La designación de la clasificación, determina cómo se contabilizan los activos y pasivos financieros en los estados financieros y, en particular, la forma en que estos se miden. La NIIF 9 introduce un nuevo enfoque para la clasificación de los activos financieros, basado en el modelo de negocio de la entidad para la gestión de los activos financieros y las características de sus flujos contractuales.

BANCHILE CORREDORES DE BOLSA S.A.
NOTAS A LOS ESTADOS FINANCIEROS (CONTINUACIÓN)

3.- RESUMEN DE PRINCIPALES POLÍTICAS CONTABLES

3.2.- Nuevos pronunciamientos contables, continuación:

3.2.1. Normas e interpretaciones que han sido adoptadas en los presentes Estados de Situación Financiera, continuación:

NIIF 9 Instrumentos financieros., continuación:

En materia de deterioro la norma establece un único modelo que se aplicará a todos los instrumentos financieros, eliminando así una fuente de complejidad asociada con los requisitos contables anteriores, el cual requerirá de un reconocimiento oportuno de las pérdidas crediticias esperadas.

La NIIF 9 introduce flexibilizaciones a los requisitos regulatorios para la contabilidad de coberturas, así como también nuevas alternativas de estrategias a utilizar, las nuevas disposiciones representan una revisión importante de la contabilidad de coberturas, las que permitirán alinear el tratamiento contable con las actividades de gestión de riesgos, permitiendo a las entidades reflejar mejor estas actividades en sus estados financieros.

Además, como resultado de estos cambios, a los usuarios de los estados financieros se les proporcionará una mejor información sobre la gestión de riesgos y el efecto de la contabilidad de coberturas en los estados financieros.

Esta norma establece también que el cambio del valor razonable que corresponde a riesgo de crédito propio se registrará en otros resultados integrales, permitiendo disminuir así cualquier volatilidad eventual que podría generarse en los resultados de la entidad producto de su reconocimiento. Se permite la aplicación anticipada de esta mejora, antes de cualquier otro requerimiento de la NIIF 9.

Esta nueva norma entro en vigencia a partir del *1 de enero de 2018* y no se generó efectos para la Sociedad.

NIC 28 Inversiones en asociadas y negocios conjuntos.

En diciembre de 2016, el IASB emitió las Mejoras Anuales a las NIIF Ciclo 2014-2016, la cual incluyó la modificación a la NIC 28. Esta enmienda aclara que, una organización de capital de riesgo o un fondo mutuo, un fideicomiso de inversión y entidades similares pueden optar, por contabilizar sus inversiones en negocios conjuntos y asociadas al valor razonable o utilizando el método de la participación. La enmienda también deja claro que el método elegido para cada inversión debe hacerse en el momento inicial.

Esta modificación no tuvo impacto para la Sociedad.

BANCHILE CORREDORES DE BOLSA S.A.
NOTAS A LOS ESTADOS FINANCIEROS (CONTINUACIÓN)

3.- RESUMEN DE PRINCIPALES POLÍTICAS CONTABLES

3.2.- Nuevos pronunciamientos contables, continuación:

3.2.1. Normas e interpretaciones que han sido adoptadas en los presentes Estados de Situación Financiera, continuación:

NIC 40 Propiedades de inversión.

La NIC 40 requiere que un activo sea transferido a (o desde) propiedades de inversión, solamente cuando hay un cambio en su uso.

La enmienda, emitida en diciembre de 2016, aclara que un cambio en las intenciones de la administración para el uso de una propiedad no proporciona, en forma aislada, evidencia de un cambio en su uso. Una entidad debe, por lo tanto, haber tomado acciones observables para apoyar tal cambio.

Esta modificación no tuvo impacto para la Sociedad.

CINIIF 22 Transacciones en moneda extranjera y contraprestaciones anticipadas.

En diciembre de 2016, el IASB emitió la Interpretación CINIIF 22 “Transacciones en moneda extranjera y contraprestación anticipada”

Esta interpretación se aplica a una transacción en moneda extranjera cuando una entidad reconoce un activo no financiero o pasivo no financiero que surge del pago o cobro de una contraprestación anticipada antes de que la entidad reconozca el activo, gasto o ingreso relacionado.

La CINIIF especifica que la fecha de la transacción para efectos de determinar el tipo de cambio a usar en el reconocimiento inicial del activo, gasto o ingreso relacionado, es la fecha en que la entidad reconoce inicialmente el activo no monetario o pasivo no monetario que surge del pago o cobro de la contraprestación anticipada, es decir, los ingresos, gastos o activos relacionados no deben ser reevaluados con las variaciones de los tipos de cambio que se produzcan entre la fecha del reconocimiento inicial de la contraprestación anticipada y la fecha de reconocimiento de la transacción a la que se refiera dicha contraprestación.

Esta modificación no tuvo impacto para la Sociedad.

BANCHILE CORREDORES DE BOLSA S.A.
NOTAS A LOS ESTADOS FINANCIEROS (CONTINUACIÓN)

3.- RESUMEN DE PRINCIPALES POLÍTICAS CONTABLES

3.2.- Nuevos pronunciamientos contables, continuación:

3.2.2. Nuevas Normas e interpretaciones que han sido emitidas pero su fecha de aplicación aún no está vigente:

A continuación se presenta un resumen de nuevas normas, interpretaciones y mejoras a los estándares contables internacionales emitidos por el International Accounting Standards Board que no han entrado en vigencia al 31 de marzo de 2018, según el siguiente detalle:

NIIF 16 Arrendamientos.

En enero de 2016 fue emitida la NIIF16, cuyo objetivo es establecer los principios para el reconocimiento, medición, presentación y revelación de los contratos de arrendamientos desde el punto de vista del arrendador y arrendatario.

La nueva norma no difiere significativamente de la norma que la precede, NIC 17 Arrendamientos, con respecto al tratamiento contable desde el punto de vista del arrendador. Sin embargo, desde el punto de vista del arrendatario, la nueva norma requiere el reconocimiento de activos y pasivos para la mayoría de los contratos de arrendamientos.

La fecha de aplicación de la nueva norma es a partir del **1 de enero de 2019**. Se permite su aplicación anticipada pero sólo si también se aplica la NIIF 15 Ingresos de actividades ordinarias procedentes de contratos con clientes.

La Sociedad implementara la NIIF 16 a partir del 1 de enero de 2019 y se encuentran en proceso de estimar el impacto de la adopción de esta normativa.

BANCHILE CORREDORES DE BOLSA S.A.
NOTAS A LOS ESTADOS FINANCIEROS (CONTINUACIÓN)

3.- RESUMEN DE PRINCIPALES POLÍTICAS CONTABLES

3.2.- Nuevos pronunciamientos contables, continuación:

3.2.2. Nuevas Normas e interpretaciones que han sido emitidas pero su fecha de aplicación aún no está vigente, continuación:

NIC 28 Inversiones en asociadas y negocios conjuntos y NIIF 10 Estados financieros consolidados.

En septiembre de 2014, el IASB publicó esta modificación, la cual aclara el alcance de las utilidades y pérdidas reconocidas en una transacción que involucra a una asociada o negocio conjunto, y que este depende de si el activo vendido o contribución constituye un negocio. Por lo tanto, IASB concluyó que la totalidad de las ganancias o pérdidas deben ser reconocidas frente a la pérdida de control de un negocio. Asimismo, las ganancias o pérdidas que resultan de la venta o contribución de una subsidiaria que no constituye un negocio (definición de NIIF 3) a una asociada o negocio conjunto deben ser reconocidas solo en la medida de los intereses no relacionados en la asociada o negocio conjunto.

Durante el mes de diciembre de 2015 el IASB acordó fijar en el futuro la fecha de entrada en vigencia de esta modificación, permitiendo su aplicación inmediata.

Para la Sociedad no tendrá impactos en los estados financieros producto de la aplicación de esta enmienda.

CINIIF 23 Incertidumbres sobre Tratamiento de Impuesto a las Utilidades.

En junio de 2017, el IASB publicó la CINIIF 23, la cual aclara la aplicación de los criterios de reconocimiento y medición requeridos por la IAS 12 Impuestos a las Ganancias cuando existe incertidumbre sobre los tratamientos fiscales.

La fecha de vigencia de esta interpretación es a partir del *1 de enero de 2019*.

La Sociedad se encuentra evaluando el impacto de esta nueva interpretación.

BANCHILE CORREDORES DE BOLSA S.A.
NOTAS A LOS ESTADOS FINANCIEROS (CONTINUACIÓN)

3.- RESUMEN DE PRINCIPALES POLÍTICAS CONTABLES

3.2.- Nuevos pronunciamientos contables, continuación:

3.2.2. Nuevas Normas e interpretaciones que han sido emitidas pero su fecha de aplicación aún no está vigente, continuación:

NIC 28 Inversiones en asociadas y negocios conjuntos y NIIF 9 Instrumentos financieros.

En octubre de 2017, el IASB publicó las enmiendas a la NIIF 9 Instrumentos Financieros y a la NIC 28 Inversiones en Entidades Asociadas y Negocios Conjuntos.

Las modificaciones a la NIIF 9 permiten a las entidades medir activos financieros, cancelados anticipadamente con compensación negativa a costo amortizado o valor razonable, a través de otro resultado integral si se cumple una condición específica, en lugar de hacerlo a valor razonable con efecto en resultados.

En cuanto a la NIC 28, las modificaciones aclaran que las entidades deben contabilizar los resultados a largo plazo en una asociada o negocio conjunto, a la que no se aplica el método de participación, utilizando la NIIF 9.

El IASB también dio a conocer un ejemplo que ilustra cómo las empresas deben aplicar los requisitos de la NIIF 9 y la NIC 28 a los intereses a largo plazo en una entidad asociada o negocio conjunto.

La fecha de aplicación de estas enmiendas es a partir del **1 de enero de 2019**.

Esta modificación no tiene impactos en los Estados Financieros de la Sociedad.

BANCHILE CORREDORES DE BOLSA S.A.
NOTAS A LOS ESTADOS FINANCIEROS (CONTINUACIÓN)

3.- RESUMEN DE PRINCIPALES POLÍTICAS CONTABLES

3.2.- Nuevos pronunciamientos contables, continuación:

3.2.2. Nuevas Normas e interpretaciones que han sido emitidas pero su fecha de aplicación aún no está vigente, continuación:

Mejoras anuales a las NIIF

En diciembre de 2017, el IASB emitió las Mejoras Anuales a las NIIF Ciclo 2015-2017, la cual incluye las modificaciones a las siguientes normativas:

- NIIF 3 Combinaciones de Negocios. Intereses previamente mantenidos en una operación conjunta.

La enmienda entrega una orientación adicional para aplicar el método de adquisición a tipos particulares de combinaciones de negocios.

La modificación establece que cuando una parte en un acuerdo conjunto obtiene el control de un negocio, que es un acuerdo conjunto y tenía derechos sobre los activos y obligaciones por los pasivos relacionados con este acuerdo conjunto, inmediatamente antes de la fecha de adquisición, la transacción es una combinación de negocios lograda en etapas.

Por lo tanto, el adquirente aplicará los requisitos para una combinación de negocios lograda en etapas, incluyendo volver a medir su interés previamente mantenido en la operación conjunta. Al hacerlo, el adquirente volverá a medir su valor total que anteriormente tenía en la operación conjunta.

La fecha de aplicación de estas enmiendas es a partir del *1 de enero de 2019*. Se permite su aplicación anticipada.

Esta enmienda no tiene impactos en los estados financieros de la Sociedad.

BANCHILE CORREDORES DE BOLSA S.A.
NOTAS A LOS ESTADOS FINANCIEROS (CONTINUACIÓN)

3.- RESUMEN DE PRINCIPALES POLÍTICAS CONTABLES

3.2.- Nuevos pronunciamientos contables, continuación:

3.2.2. Nuevas Normas e interpretaciones que han sido emitidas pero su fecha de aplicación aún no está vigente, continuación:

Mejoras anuales a las NIIF, continuación:

- NIIF 11 Acuerdos Conjuntos.

Las modificaciones a la NIIF 11 dicen relación con la contabilización de adquisiciones de participaciones en Acuerdos Conjuntos.

La enmienda establece que una parte que participa, pero no tiene el control, en un acuerdo conjunto, puede obtener el control del acuerdo conjunto. Dado lo anterior, la actividad del acuerdo conjunto constituiría una Combinación de Negocio tal como se define en la NIIF 3, en tales casos, los intereses previamente mantenidos en el acuerdo conjunto no se vuelven a medir.

La fecha de aplicación de estas enmiendas es a partir del *1 de enero de 2019*. Se permite su aplicación anticipada.

Esta enmienda no tiene impactos en los estados financieros de la Sociedad.

NIC 23 Costos por préstamos. Costos por préstamos susceptibles de ser capitalizados.

La modificación de la norma tiene por objeto aclarar que, cuando un activo está disponible para su uso o venta, una entidad tratará cualquier préstamo pendiente de pago tomado específicamente para obtener ese activo, como parte de los fondos que ha tomado como préstamos corrientes.

La fecha de aplicación de estas enmiendas es a partir del *1 de enero de 2019*. Se permite su aplicación anticipada.

Esta modificación no tiene impactos en los Estados Financieros de la Sociedad.

BANCHILE CORREDORES DE BOLSA S.A.
NOTAS A LOS ESTADOS FINANCIEROS (CONTINUACIÓN)

3.- RESUMEN DE PRINCIPALES POLÍTICAS CONTABLES

3.2.- Nuevos pronunciamientos contables, continuación:

3.2.2. Nuevas Normas e interpretaciones que han sido emitidas pero su fecha de aplicación aún no está vigente, continuación:

Mejoras anuales a las NIIF, continuación:

Marco Conceptual

El 29 de marzo de 2018 el IASB emitió el Marco Conceptual (revisado). Los cambios al Marco Conceptual pueden afectar la aplicación de IFRS cuando ninguna norma aplica a una transacción o evento en particular.

El Marco Conceptual (revisado) introduce principalmente las siguientes mejoras:

- Incorpora algunos nuevos conceptos de medición, presentación y revelación y bajas de activos y pasivos en los Estados Financiero.
- Provee definiciones actualizadas de activos, pasivos e incluye criterios de reconocimiento de activos y pasivos en los estados financieros.
- Aclara algunos conceptos importantes como fondo sobre la forma, criterio prudencial y medición de incertidumbre.

El Marco Conceptual revisado entra en vigencia para periodos que empiezan el 1 de enero de 2020.

La Sociedad se encuentra evaluando el impacto de esta modificación.

BANCHILE CORREDORES DE BOLSA S.A.
NOTAS A LOS ESTADOS FINANCIEROS (CONTINUACIÓN)

3.- RESUMEN DE PRINCIPALES POLÍTICAS CONTABLES, continuación:

3.3.- Efectivo y efectivo equivalente

El efectivo y equivalente del efectivo corresponderá al efectivo en caja y saldos en cuentas corrientes bancarias. Además, se incluyen en este rubro aquellas inversiones de muy corto plazo, utilizadas en la administración normal de excedentes de efectivo, de alta liquidez, fácilmente convertibles en importes determinados de efectivo y sin riesgo de pérdida de valor.

3.4.- Criterios de valoración activos y pasivos

Medición es el proceso de determinación de los importes monetarios por lo que se reconocen y llevan contablemente los elementos de los estados financieros, para su inclusión en el estado de situación financiera y el estado de resultados integrales. Para realizarla es necesaria la selección de una base o método particular de medición.

En los estados financieros se emplean diferentes bases de medición, con diferentes grados y en distintas combinaciones entre ellas. Tales bases o métodos son los siguientes:

a) Reconocimiento

Inicialmente la Sociedad, reconoce sus activos y pasivos financieros en la fecha de negociación, es decir, es la fecha en que se compromete a adquirir o vender el activo.

Un activo o pasivo financiero es valorizado inicialmente al valor razonable de la transacción.

b) Clasificación

La clasificación de activos y pasivos serán efectuados en conformidad a las normas impartidas por la Comisión para el Mercado Financiero, los cuales son concordantes con NIIF.

c) Baja de activos y pasivos

La Sociedad da de baja en su estado de situación financiera un activo financiero cuando expiran los derechos contractuales sobre flujos de efectivo del activo financiero, o cuando transfiere los derechos a recibir los flujos de efectivo contractuales por el activo financiero durante una transacción en que se transfieren todos los riesgos y beneficios de propiedad del activo financiero.

La Entidad elimina de su estado de situación financiera un pasivo financiero (o una parte del mismo) cuando se ha extinguido, esto es, cuando la obligación especificada en el correspondiente contrato ha sido pagada, o bien ha expirado.

BANCHILE CORREDORES DE BOLSA S.A.
NOTAS A LOS ESTADOS FINANCIEROS (CONTINUACIÓN)

3.- RESUMEN DE PRINCIPALES POLÍTICAS CONTABLES, continuación:

3.4.- Criterios de valorización activos y pasivos, continuación:

d) Medición de valor razonable

Valor razonable es el precio que sería recibido por vender un activo o pagado por transferir un pasivo en una transacción ordenada entre participantes del mercado en la fecha de la medición.

El valor razonable de un instrumento se estima, usando precios cotizados en un mercado activo para ese instrumento. Un mercado es denominado como activo si los precios cotizados se encuentran fácil y regularmente disponibles y representan transacciones reales y que ocurren regularmente sobre una base independiente.

Si el mercado de un instrumento financiero no fuera activo, se determinará el valor razonable utilizando una técnica de valorización. Entre las técnicas de valorización se incluye el uso de transacciones de mercado recientes entre partes interesadas y debidamente informadas que actúen en condiciones de independencia mutua, si estuvieran disponibles, así como las referencias al valor razonable de otro instrumento financiero sustancialmente igual, el descuento de flujos de efectivo y los modelos de fijación de precios de opciones.

La técnica de valorización escogida hará uso, en el máximo grado, de informaciones obtenidas en el mercado, utilizando la menor cantidad posible de datos estimados, incorporará todos los factores que considerarían los participantes del mercado para establecer el precio, y será coherente con las metodologías económicas generalmente aceptadas para calcular el precio de los instrumentos financieros. Las variables utilizadas por la técnica de valorización representan de forma razonable expectativas de mercado y reflejan los factores de rentabilidad-riesgo inherentes al instrumento financiero. Periódicamente se revisará la técnica de valorización y comprobará su validez utilizando precios procedentes de cualquier transacción reciente y observable de mercado sobre el mismo instrumento o que estén basados en cualquier dato de mercado observable y disponible.

La mejor evidencia del valor razonable de un instrumento financiero, al proceder a reconocerlo inicialmente, es el precio de la transacción (es decir, valor razonable de la contraprestación entregada o recibida) a menos que el valor razonable de ese instrumento se pueda dejar de manifiesto mediante la comparación con otras transacciones de mercado reales observadas sobre el mismo instrumento, (es decir, sin modificar o presentar de diferente forma el mismo) o mediante una técnica de valorización cuyas variables incluyan solamente datos de mercados observables. Cuando el precio de la transacción entrega la mejor evidencia de valor razonable en el reconocimiento inicial, el instrumento financiero es valorizado inicialmente al precio de la transacción y cualquier diferencia entre este precio y el valor obtenido inicialmente del modelo de valuación es reconocida posteriormente en resultado dependiendo de los hechos y circunstancias individuales de la transacción, pero no después de que la valuación esté completamente respaldada por los datos de mercados observables o que la transacción sea terminada.

BANCHILE CORREDORES DE BOLSA S.A.
NOTAS A LOS ESTADOS FINANCIEROS (CONTINUACIÓN)

3.- RESUMEN DE PRINCIPALES POLÍTICAS CONTABLES, continuación:

3.4.- Criterios de valorización activos y pasivos, continuación:

e) Compensación

Los activos y pasivos financieros son objeto de compensación, de manera que se presenta en el Estado de Situación su monto neto, cuando la Sociedad tenga el derecho y/o la obligación exigible legalmente, de compensar los montos reconocidos y tenga la intención de liquidar la cantidad neta.

Los ingresos y gastos son presentados netos solo cuando lo permiten las normas de contabilidad, o en el caso de ganancias y pérdidas que surjan de un grupo de transacciones similares.

3.5.- Activos y pasivos a valor razonable

Instrumentos financieros a valor razonable:

Se encuentran valorados a su valor razonable de acuerdo con los precios de mercado a la fecha de cierre del estado de situación financiera.

Todas las compras y ventas de instrumentos financieros a valor razonable que deben ser entregados dentro del plazo establecido por las regulaciones o convenciones del mercado, son reconocidos a la fecha de negociación, la cual, es la fecha en que se compromete la compra o venta del activo.

Estas inversiones se registran inicialmente al costo y posteriormente su valor se actualiza con base en su valor de mercado, reconociendo diariamente su efecto en resultados.

Asimismo los instrumentos financieros se clasifican como de cartera propia disponible cuando no están sujeta a un compromiso de venta y como de cartera propia comprometida cuando está sujeta a un compromiso de compra.

Instrumentos financieros derivados:

Las inversiones en derivados financieros de negociación, que incluyen forwards de monedas extranjeras y unidades de fomento, futuros de tasas de interés, opciones, y otros instrumentos de derivados financieros, se registran inicialmente al costo y posteriormente su valor se actualizan a valor de mercado, las variaciones posteriores se reconocen en resultados.

El valor razonable de los contratos derivados, es obtenido de cotizaciones de mercado, modelos de descuento de flujos de caja y modelos de valorización de opciones según corresponda. Los contratos derivados se informan como activos cuando su valor razonable es positivo y como un pasivo cuando éste es negativo.

BANCHILE CORREDORES DE BOLSA S.A.
NOTAS A LOS ESTADOS FINANCIEROS (CONTINUACIÓN)

3.- RESUMEN DE PRINCIPALES POLÍTICAS CONTABLES, continuación:

3.6.- Activos y pasivos financieros a costo amortizado

Los activos y pasivos financieros a costo amortizado son aquellos no derivados con pagos fijos o determinables y vencimiento fijo, sobre los cuales la administración tiene la intención de percibir los flujos de intereses, reajustes y diferencias de cambio de acuerdo con los términos contractuales. Bajo este rubro se consideran principalmente los siguientes:

Operaciones Simultáneas de Acciones:

Las operaciones de Simultáneas de Acciones tienen como finalidad una forma de inversión, son incluidos en los activos como derechos, estas son valorizadas y devengadas diariamente al valor del costo incrementando en el equivalente de aplicar linealmente el porcentaje de aumento implícito entre el valor de enajenación, al día de suscripción y el monto pactado a recibir.

Pactos de retrocompra:

Se efectúan pactos de retrocompra como una forma de financiamiento, las inversiones relacionadas a estos pactos están sujetas a una obligación de retrocompra que sirven de garantía para el préstamo y forman parte del rubro de Instrumentos financieros a valor razonable, son incluidos como activos. La obligación de retrocompra de la inversión es clasificada en el rubro obligaciones por financiamiento, en el pasivo, la cual es valorizada a costo amortizado de acuerdo a la tasa de interés pactada.

3.7.- Deudores por intermediación

Los deudores por intermediación son cuentas por cobrar producto de la intermediación de valores por cuenta de los clientes, estos se registran contablemente el día de su asignación por el monto de la operación. En este ítem incluye la intermediación de compra de acciones, operaciones simultáneas, comisiones cobradas a los clientes y el corredor contraparte de la intermediación de venta.

3.8.- Inversiones en sociedades

Las inversiones en sociedades que mantiene nuestra sociedad no son mantenidas para negociación, por lo cual se valorizarán a valor razonable con efecto en patrimonio, en el caso de las acciones de Bolsa Electrónica de Chile es valorizada al precio promedio de las 2 últimas transacciones informado por la misma bolsa de valores o el precio de la última transacción si este fuese inferior al precio promedio, en el caso de las acciones de la Bolsa de Comercio de Santiago, el valor corresponde al precio de cierre informado por la misma bolsa, la diferencia en el criterio responde al nivel de transacciones realizadas en el mercado. Los dividendos procedentes de esta inversión, se reconocen en el estado de resultados integrales, en la cuenta de “Resultado de inversiones en sociedades”.

BANCHILE CORREDORES DE BOLSA S.A.
NOTAS A LOS ESTADOS FINANCIEROS (CONTINUACIÓN)

3.- RESUMEN DE PRINCIPALES POLÍTICAS CONTABLES, continuación:

3.9.- Propiedades, planta y equipo

Las propiedades, planta y equipos se valorizan según su costo, menos sus depreciaciones acumuladas y deterioros.

El costo incluye gastos que puede ser atribuido directamente a la adquisición del activo.

La depreciación se reconoce en el estado de resultados en base al método de depreciación lineal sobre las vidas útiles estimadas de cada parte de un ítem del activo fijo.

Corresponde principalmente a equipos computacionales, mobiliarios e instalaciones. Las vidas útiles estimadas para los bienes del activo inmovilizado son las siguientes:

Equipos	3 años
Muebles	5 años
Instalaciones	2 a 5 años

Las vidas útiles de las propiedades, planta y equipos se reevalúan cada año.

3.10.- Activos intangibles

Los activos intangibles son identificados como activos no monetarios (separados de otros activos) sin sustancia física que surgen como resultado de una transacción legal o son desarrollados internamente. Son activos cuyo costo puede ser estimado confiablemente y por los cuales la sociedad considera probable que sean reconocidos beneficios económicos futuros.

Los activos intangibles son reconocidos inicialmente a su costo de adquisición o producción y son subsecuentemente medidos a su costo menos cualquier amortización acumulada o menos cualquier pérdida por deterioro acumulada.

Los activos intangibles corresponden a Software y Licencias de Software. Los softwares o programas computacionales son registrados al costo menos la amortización acumulada y el monto acumulado de las pérdidas por deterioro de valor.

La amortización es reconocida en resultados en base al método de amortización lineal según la vida útil estimada de los programas informáticos, desde la fecha en que se encuentren disponibles para su uso. La vida útil estimada de los programas informáticos es de un máximo de seis años.

Las licencias por uso de software se valorizan a su costo inicial y se amortizan en el plazo de duración de las licencias.

BANCHILE CORREDORES DE BOLSA S.A.
NOTAS A LOS ESTADOS FINANCIEROS (CONTINUACIÓN)

3.- RESUMEN DE PRINCIPALES POLÍTICAS CONTABLES, continuación:

3.11.- Transacciones y saldos en moneda extranjera

Las transacciones en monedas distintas a la moneda funcional, se consideran en moneda extranjera y son registradas inicialmente al tipo de cambio de la moneda funcional a la fecha de la transacción. Los activos y pasivos monetarios expresados en moneda extranjera son traducidos al tipo de cambio de la moneda funcional a la fecha del estado de situación. Todas las diferencias por tipo de cambio son registradas con cargo o abono a resultados.

	31.03.2018	31.12.2017
	\$	\$
Dólar	604,67	615,43
Euro	743,26	739,32
Dólar Australiano	464,14	480,77
Franco Suizo	631,84	631,34
Libra Esterlina	847,38	831,88
Yen Japón	5,68	5,46
Peso Mexicano	33,24	31,36
Nuevo Sol	187,35	190,05

Al 31 de marzo de 2018 y el 31 de diciembre de 2017 los precios de monedas extranjeras se presentan a su valor de mercado, la fuente de información de las paridades se obtiene diariamente del Bloomberg.

3.12.- Deterioro de activos

Un activo financiero es evaluado en cada fecha de presentación para determinar si existe evidencia objetiva de deterioro producida como resultado de uno o más eventos que hayan ocurrido después del reconocimiento inicial del activo, y ese o esos eventos causantes de la pérdida tengan impacto sobre los flujos de efectivos futuros estimados del activo financiero, que pueda ser estimado con fiabilidad. Una pérdida por deterioro en relación con activos financieros registrados al costo amortizado se calculará como la diferencia entre el importe en libros del activo y el valor actual de los flujos de efectivo futuros estimados.

3.13.- Acreedores por intermediación

Los acreedores por intermediación son producto de la intermediación de valores por cuenta de los clientes, estos se registran contablemente el día de su asignación por el monto de operación. En este ítem incluyen la intermediación de ventas de acciones, operaciones simultáneas y los corredores contraparte de la intermediación de compra de acciones.

BANCHILE CORREDORES DE BOLSA S.A.
NOTAS A LOS ESTADOS FINANCIEROS (CONTINUACIÓN)

3.- RESUMEN DE PRINCIPALES POLÍTICAS CONTABLES, continuación:

3.14.- Impuesto a la renta e impuestos diferidos

Los efectos de impuestos diferidos originados por las diferencias temporales entre el balance tributario y el balance financiero, se registrarán sobre base devengada según las Normas Internacionales de Información Financieras.

La provisión por impuesto a la renta se determinará en conformidad con las disposiciones legales vigentes.

La Sociedad reconocerá, cuando corresponda, activos y pasivos por impuestos diferidos por la estimación futura de los efectos tributarios atribuibles a diferencias temporarias entre los valores contables de los activos y pasivos y sus valores tributarios. La medición de los activos y pasivos por impuestos diferidos se efectúa en base a la tasa de impuesto que, de acuerdo a la legislación tributaria vigente, se deba aplicar en el año en que los activos y pasivos por impuestos diferidos sean realizados o liquidados. Los efectos futuros de cambios en la legislación tributaria o en las tasas de impuestos serán reconocidos en los impuestos diferidos a partir de la fecha en que la ley que aprueba dichos cambios sea publicada.

La valorización de los activos y pasivos por impuestos diferidos para su correspondiente contabilización, se determinará a su valor libro a la fecha de medición de los impuestos diferidos.

Los impuestos diferidos se presentan netos en el estado de situación financiera de acuerdo con NIC 12.

De acuerdo a la Ley N° 20.780 del año 2014 publicada en el Diario Oficial con fecha 29 de Septiembre de 2014, las sociedades anónimas que tributen en base a la letra B) del artículo 14 de la Ley de Impuestos a la Renta, modificaron en forma transitoria las tasas del Impuesto de primera categoría de acuerdo a lo siguiente:

Año	Tasa
2017	25,5%
2018	27,0%

BANCHILE CORREDORES DE BOLSA S.A.
NOTAS A LOS ESTADOS FINANCIEROS (CONTINUACIÓN)

3.- RESUMEN DE PRINCIPALES POLÍTICAS CONTABLES, continuación:

3.15.- Provisiones

Las provisiones se reconocen cuando:

- a) La Sociedad tiene una obligación presente, ya sea legal o implícita, como resultado de sucesos pasados;
- b) Es probable que vaya a ser necesaria una salida de recursos para liquidar la obligación; y
- c) El monto se pueda estimar en forma fiable.

Las provisiones se determinan considerando los desembolsos que se espera que sean necesarios para liquidar la obligación, usando la mejor estimación de la Sociedad y corresponden principalmente a:

- i) Provisiones por gastos devengados.
- ii) Provisión Bid Offer:

Dado que las posiciones en cada producto y moneda son valorizadas utilizando la tasa/precio de cierre, es política de la Sociedad reflejar correctamente el valor de mercado, para esto se genera una reserva, la cual refleja la diferencia entre el precio de cierre y el precio al que otro agente de mercado estaría dispuesto a comprar/vender esa posición.

- iii) Vacaciones del personal:

El costo anual de vacaciones del personal es reconocido sobre la base devengada.

- iv) Beneficios del personal a corto plazo:

La Sociedad contempla para sus empleados un plan de incentivos anuales por cumplimiento de objetivos y aporte individual a los resultados, que eventualmente se entregan, y que consiste en un determinado número o porción de remuneraciones mensuales y se provisionan sobre la base del monto estimado a repartir.

3.16.- Provisión deudores incobrables

Las provisiones para cubrir riesgos de los activos, han sido constituidas de acuerdo con análisis individuales sobre la cartera de cuentas por cobrar, teniendo en cuenta factores tales como morosidad, entre otros. Los activos se presentan netos de tales provisiones.

BANCHILE CORREDORES DE BOLSA S.A.
NOTAS A LOS ESTADOS FINANCIEROS (CONTINUACIÓN)

3.- RESUMEN DE PRINCIPALES POLÍTICAS CONTABLES, continuación:

3.17.- Reconocimiento de ingresos

Los ingresos son registrados de acuerdo a lo establecido por la NIC 18, la cual señala que los ingresos provenientes de la prestación de servicios deben ser estimados con fiabilidad y deben reconocerse considerando el grado de avance de la prestación a la fecha del balance.

El resultado puede ser estimado con fiabilidad cuando se cumplen las siguientes condiciones:

- El ingreso puede ser medido con fiabilidad.
- Es probable que la sociedad reciba los beneficios económicos.
- El grado de avance puede ser medido con fiabilidad en la fecha del balance.
- Los costos incurridos, así como lo que quedan por finalizarla, puedan ser medidos con fiabilidad.

a) Activos Financieros

Las utilidades o pérdidas provenientes de los ajustes para su valorización a su valor razonable, intereses y reajustes devengados, y el resultado por las ventas de instrumentos financieros se registran diariamente en resultados en el momento que ocurren.

b) Comisiones y otros

La Sociedad reconoce diariamente a valor nominal en el estado de resultados en el momento que se devengan los ingresos por concepto de comisiones y otras propias del giro.

3.18.- Reconocimiento de gastos

Los gastos se reconocen cuando se produce una disminución en los beneficios económicos futuros, relacionada con una disminución en los activos o un incremento en los pasivos, y cuyo importe puede estimarse de forma fiable.

3.19.- Costos por financiamiento

Los costos por financiamiento incluyen los intereses y reajustes devengados provenientes de las operaciones de ventas con compromiso de retrocompra, además de intereses y gastos por uso de líneas de créditos.

3.20.- Arrendamiento operativo

Cuando la Sociedad actúa como arrendatario y el contrato califica como arrendamiento operativo, el total de los pagos es contabilizado en resultados operacionales. (Ver Nota 19 letra b).

BANCHILE CORREDORES DE BOLSA S.A.
NOTAS A LOS ESTADOS FINANCIEROS (CONTINUACIÓN)

3.- RESUMEN DE PRINCIPALES POLÍTICAS CONTABLES, continuación:

3.21.- Reajuste y diferencia de cambio

Los reajustes y diferencia de cambio corresponde al resultado neto producto de las actualizaciones de los activos y pasivos que se encuentren expresados en monedas y unidades de reajustes diferentes de la moneda funcional y que no son parte de los instrumentos financieros.

3.22.- Ganancias por acción

La utilidad por acción se determina dividiendo el resultado neto del ejercicio y el número de acciones de la Sociedad a la fecha de cierre.

3.23.- Distribución de dividendos

Los dividendos a pagar a los accionistas de la Sociedad se reconocen como pasivo en los estados financieros en el período en que son declarados y aprobados por los accionistas.

La Sociedad no provisiona dividendo mínimo debido a que los estatutos de la Sociedad señalan que el monto y fecha será libremente determinado por la junta de accionistas del año siguiente.

3.24.- Cambios Contables

La Sociedad adoptó, por primera vez, la NIIF 15 Ingresos de actividades ordinarias procedentes de contratos con clientes. La naturaleza y el efecto de estos cambios se detallan a continuación.

NIIF 15 Ingresos de actividades ordinarias procedentes de contratos con clientes

La NIIF 15 reemplaza a la NIC 11 “Contratos de construcción”, NIC 18 “Ingresos de actividades ordinarias”, CINIIF 13 “Programa de fidelización de clientes”, CINIIF 15 “Acuerdos para la construcción de inmuebles”, CINIIF 18 “Transferencias de activos procedentes de clientes”, SIC 31 “Ingresos – Permutas de servicios de publicidad” y se aplica a todos los ingresos que surgen de contratos con clientes, a menos que dichos contratos estén dentro del alcance de otras normas. La nueva norma establece un modelo de cinco pasos para contabilizar los ingresos derivados de los contratos con clientes. Según la NIIF 15, los ingresos se reconocen por un monto que refleja la contraprestación a la que la Sociedad espera tener derecho a cambio de la prestación de servicios.

La norma requiere que las entidades evalúen estos ingresos usando el modelo definido en ella que involucra cinco pasos para determinar cuándo se satisfacen las obligaciones derivadas de los contratos con clientes, si ellas son satisfechas a lo largo del tiempo, o en un momento determinado del tiempo y en relación a lo anterior efectuar el reconocimiento de los ingresos.

Al 1 de enero de 2018 la Sociedad la NIIF 15, no existiendo diferencias patrimoniales que deban ser reveladas, por lo tanto la información presentada al 31 de diciembre de 2017 no ha sido expresada.

BANCHILE CORREDORES DE BOLSA S.A.
NOTAS A LOS ESTADOS FINANCIEROS (CONTINUACIÓN)

4.- GESTIÓN DEL RIESGO FINANCIERO

4.1.- Exposiciones al riesgo y formas en que estas surgen

El negocio en el cual se encuentra inmerso la Sociedad, se encuentra expuesto a los siguientes riesgos financieros:

- a) **Riesgo de Crédito:** Es el riesgo de que la Sociedad incurra en una pérdida debido a que sus clientes o contrapartes no cumpla con sus obligaciones contractuales.
- b) **Riesgo de Mercado:** Es el riesgo de enfrentar pérdidas producto de movimientos adversos de los niveles de las variables de mercado. Estas variables o factores de mercado se clasifican en dos grupos:
 - Precios spot, como son los tipos de cambio, precios de acciones, precios de productos básicos o también llamados commodities, precios de metales, precios de energía, etc. La Corredora toma riesgos de precio spot de tipos de cambio y de precios de acciones.
 - Tasas de interés de instrumentos de deuda y rendimientos porcentuales de curvas de derivados.
- c) **Riesgo de Liquidez**

El Riesgo de Liquidez corresponde a las potenciales pérdidas que la Sociedad pueda enfrentar en caso de una estrechez de liquidez en los mercados financieros. Esta estrechez puede ocurrir ya sea por una disminución de fondos disponibles que impactan negativamente la capacidad de fondeo o por una disminución de los montos transados de los instrumentos que la corredora posee en sus activos (bonos, depósitos bancarios, acciones, etc.) o de los instrumentos derivados.

4.2.- Estructura de Administración del Riesgo

La administración del riesgo en la Sociedad se realiza a través de diversas áreas independientes entre sí, las cuales tienen por objeto el proponer, monitorear y contralar los diversos riesgos financieros a los cuales se encuentra expuesta la Sociedad.

(i) Directorio

El Directorio de la Sociedad, está permanentemente informado de la evolución de los distintos ámbitos de riesgo, participando de las definiciones estratégicas que impactan la calidad del portafolio.

BANCHILE CORREDORES DE BOLSA S.A.
NOTAS A LOS ESTADOS FINANCIEROS (CONTINUACIÓN)

4.- GESTIÓN DEL RIESGO FINANCIERO, continuación:

4.2.- Estructura de Administración del Riesgo, continuación:

(ii) Comité de Riesgo

Toda propuesta de administración de riesgo y las excepciones a los procesos de administración del mismo, son revisadas a través del Comité de Riesgo en el cual participa la alta administración de la Sociedad, es decir, los Gerentes de las áreas de negocios: Gerente General, Fiscal y Gerente de Riesgo.

(iii) Auditoría Interna

Los procesos de administración de riesgo a lo largo de la Sociedad son auditados permanentemente por la función de auditoría interna, que examina la suficiencia de los procedimientos y el cumplimiento de éstos. Auditoría Interna discute los resultados de todas las evaluaciones con la administración y reporta sus hallazgos y recomendaciones al Directorio.

(iv) Tesorería

La Tesorería de la Sociedad es responsable de administrar los riesgos de precio (tasas de interés, tipos de cambio, acciones) dentro de los límites aprobados por el Directorio. Adicionalmente, es la única responsable de asegurar que la Corredora mantiene un adecuado nivel de liquidez acorde con las condiciones de mercado y las necesidades de las diferentes unidades de negocios.

4.3.- Objetivos, Políticas y Procesos de Gestión de Riesgo

Para cada uno de los riesgos definidos anteriormente, la Corredora ha definido una serie de políticas y procedimientos con el objeto de mitigar su exposición.

a) Riesgo de Crédito.

La gestión de riesgo de crédito de la Sociedad, se enmarca dentro de la Política de Riesgo de Crédito las cuales es establecida por el Directorio y representa el marco de referencia y una guía para la asunción y administración del riesgo crediticio, con apego a las leyes y normas vigentes, cuyo fundamento básico es cumplir con el espíritu presente en cada una de ellas actuando siempre con adhesión a la ética, a la buena fe y a los sanos principios en que se funda la actividad mercantil y financiera.

La Subgerencia de Riesgo Crédito, independiente de las Gerencias Comerciales, es responsable de implementar las políticas aprobadas en los segmentos que correspondan, estableciendo roles y responsabilidades, normas y procedimientos escritos que definen nuestra cultura crediticia, incluyendo la definición de atribuciones para casos excepcionales.

BANCHILE CORREDORES DE BOLSA S.A.
NOTAS A LOS ESTADOS FINANCIEROS (CONTINUACIÓN)

4.- GESTIÓN DEL RIESGO FINANCIERO, continuación:

4.3.- Objetivos, Políticas y Procesos de Gestión de Riesgo, continuación:

a) Riesgo de Crédito, continuación:

Los principales principios que rigen esta política son:

i) Evaluación

Es requisito para una correcta evaluación del riesgo, la obtención, validación y evaluación que corresponda y manejo de la información necesaria, actualizada y suficiente, para conocer integralmente al cliente o conglomerado de empresas y personas, tanto en lo referente a su historia y su situación actual, tal de poder inferir si lo solicitado y sus perspectivas tienen pleno sentido para la Corredora.

ii) Presentación y Aprobación

Toda operación con riesgo de crédito asociado y/o situaciones que afecten el riesgo crediticio o bien pudiera implicar una potencial pérdida para la Sociedad, como regla general, debe ser aprobada por un Comité de Riesgo en que participen a lo menos dos personas, con responsabilidad individual y una de las cuales debe poseer atribuciones de riesgo suficientes.

iii) Documentación

Las operaciones con riesgo de créditos asociados cuentan con el respaldo documental respectivo, revisados y autorizados por la Fiscalía de la Sociedad, los cuales se mantienen en custodia por unidades independientes de la línea comercial y conforme a la normativa vigente en lo relativo a plazos mínimos y control documentario.

BANCHILE CORREDORES DE BOLSA S.A.
NOTAS A LOS ESTADOS FINANCIEROS (CONTINUACIÓN)

4.- GESTIÓN DEL RIESGO FINANCIERO, continuación:

4.3.- Objetivos, Políticas y Procesos de Gestión de Riesgo, continuación:

a) Riesgo de Crédito, continuación

iv) Exposición de Riesgo de Crédito

Las siguientes tablas muestran la exposición al riesgo de crédito para las principales cuentas del Balance:

Al 31 de Marzo de 2018

Activos Financieros	Fisco o Banco Central	Personas Naturales (MM\$)	Personas Jurídicas (MM\$)	Intermediarios de Valores (MM\$)	Inversionistas Institucionales (MM\$)	Partes Relacionadas (MM\$)	Total (MM\$)
Renta Fija e Intermediación Financiera a Valor Razonable	55.265	-	-	-	190.405	73.995	319.665
Instrumentos Financieros Derivados	-	31	84	-	1.469	131	1.715
Operaciones de Compra con Retroventa de IRV	-	3.183	35.513	50.550	-	-	89.246
Intermediación de Operaciones a Término	-	2.946	22.565	90.943	37.086	88	153.628
Intermediación de Operaciones a Plazo (Simultaneas)	-	11.643	36.279	3.704	-	-	51.626
Total	55.265	17.803	94.441	145.197	228.960	74.214	615.880

Al 31 de diciembre de 2017

Activos Financieros	Fisco o Banco Central	Personas Naturales (MM\$)	Personas Jurídicas (MM\$)	Intermediarios de Valores (MM\$)	Inversionistas Institucionales (MM\$)	Partes Relacionadas (MM\$)	Total (MM\$)
Renta Fija e Intermediación Financiera a Valor Razonable	12.959	-	-	-	195.253	65.028	273.240
Instrumentos Financieros Derivados	-	-	109	-	1.049	1	1.159
Operaciones de Compra con Retroventa de IRV	-	1.685	19.237	50.640	-	91	71.653
Intermediación de Operaciones a Término	-	3.012	4.387	15.154	9.897	4.692	37.142
Intermediación de Operaciones a Plazo (Simultaneas)	-	10.547	20.285	1.944	-	91	32.867
Total	12.959	15.244	44.018	67.738	206.199	69.903	416.061

BANCHILE CORREDORES DE BOLSA S.A.
NOTAS A LOS ESTADOS FINANCIEROS (CONTINUACIÓN)

4.- GESTIÓN DEL RIESGO FINANCIERO, continuación:

4.3.- Objetivos, Políticas y Procesos de Gestión de Riesgo, continuación:

a) Riesgo de Crédito, continuación:

iv) Exposición de Riesgo de Crédito, continuación

La cartera de instrumentos de deuda de la Sociedad mantiene la siguiente composición en cuanto a clasificación de riesgo.

Al 31 de Marzo de 2018

Categoría de Riesgo	
N-1+	63,71%
AAA	0,64%
Central	17,29%
N-1	18,37%

Al 31 de diciembre de 2017

Categoría de Riesgo	
N-1+	76,42%
AAA	0,74%
Central	4,74%
N-1	18,08%
AA	0,02%

BANCHILE CORREDORES DE BOLSA S.A.
NOTAS A LOS ESTADOS FINANCIEROS (CONTINUACIÓN)

4.- GESTIÓN DEL RIESGO FINANCIERO, continuación:

4.3.- Objetivos, Políticas y Procesos de Gestión de Riesgo, continuación:

a) Riesgo de Crédito, continuación:

v) Garantías

La cantidad y tipo de garantías requeridas depende de la normativa que rige cada uno de los productos y la calidad crediticia de la contraparte.

De este modo, las operaciones de Fx Forward mantenidas por Banchile, se encuentran garantizadas fundamentalmente a través de depósitos a plazo de acuerdo al siguiente detalle:

Al 31 de Marzo de 2018

Activos financieros	Personas Naturales (MM\$)	Personas Jurídicas (MM\$)	Intermediarios de Valores (MM\$)	Inversionistas Institucionales (MM\$)	Partes Relacionadas (MM\$)	Total (MM\$)
Instrumentos Financieros, Derivados	943	862	-	-	-	1.805
Total	943	862	-	-	-	1.805

Al 31 de diciembre de 2017

Activos financieros	Personas Naturales (MM\$)	Personas Jurídicas (MM\$)	Intermediarios de Valores (MM\$)	Inversionistas Institucionales (MM\$)	Partes Relacionadas (MM\$)	Total (MM\$)
Instrumentos Financieros, Derivados	36	385	-	-	-	421
Total	36	385	-	-	-	421

En cuanto a las operaciones simultáneas, las garantías se encuentran constituidas de acuerdo a lo establecido en la normativa del producto.

**BANCHILE CORREDORES DE BOLSA S.A.
NOTAS A LOS ESTADOS FINANCIEROS (CONTINUACIÓN)**

4.- GESTIÓN DEL RIESGO FINANCIERO, continuación:

4.3.- Objetivos, Políticas y Procesos de Gestión de Riesgo, continuación:

b) Riesgo de Mercado

La gestión del riesgo de mercado de la Sociedad, se encuentra resumida en la Política de Riesgo de Mercado, la cual establece metodologías para la definición, medición, limitación y reporte de posiciones financieras y de riesgo de mercado según los modelos internos de la Corredora, como la definición de los correspondientes límites y alertas cuando corresponda.

El Directorio de la Sociedad ha establecido, límites internos de posiciones netas en tipo de cambio, límites de sensibilidad (DV01) de las posiciones de tasa de interés y de acciones. El DV01 o Valor Punto Base, mide el cambio en el valor de las posiciones como resultado de la variación positiva de la tasa de interés en un punto base (0,01%)

El siguiente gráfico muestra la evolución del indicador de Valor Punto Base y la estructura de la cartera de inversiones en instrumentos de deuda de la corredora durante el año 2017 y 2018.

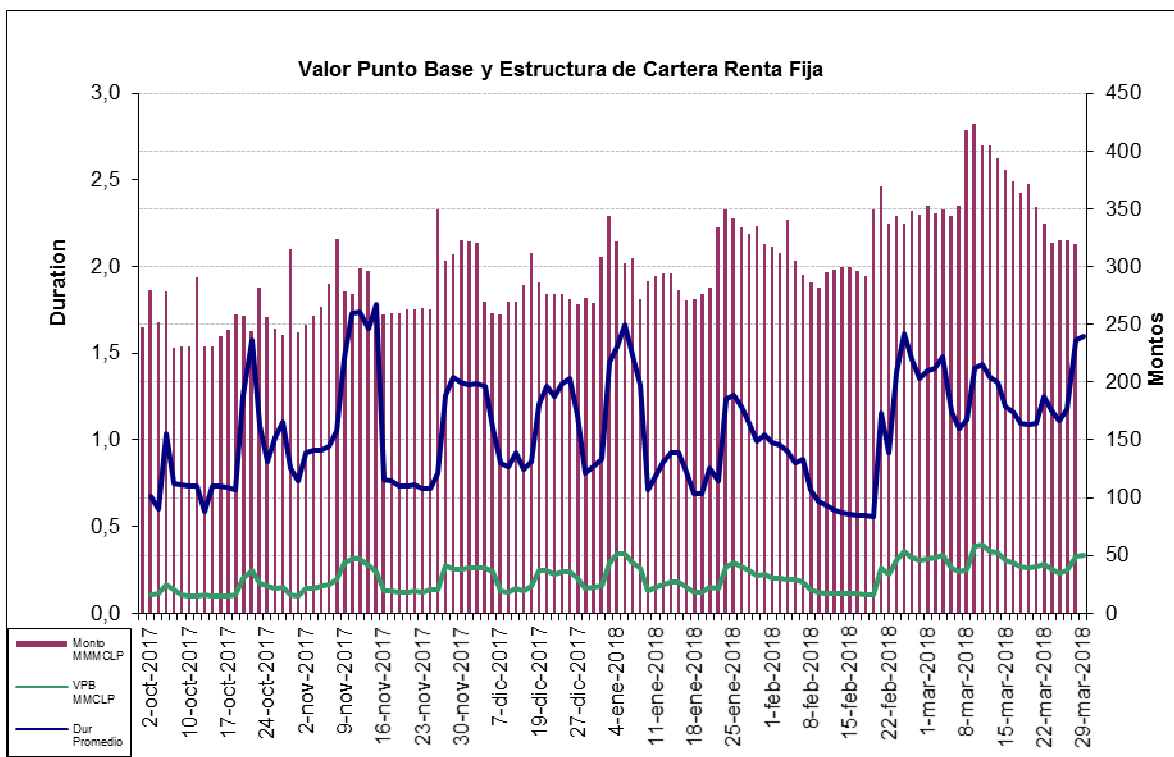

BANCHILE CORREDORES DE BOLSA S.A.
NOTAS A LOS ESTADOS FINANCIEROS (CONTINUACIÓN)

4.- GESTIÓN DEL RIESGO FINANCIERO, continuación:

4.3.- Objetivos, Políticas y Procesos de Gestión de Riesgo, continuación:

b) Riesgo de Mercado, continuación:

Análisis de Sensibilidad para Riesgos de Precio

Las posiciones en los diversos instrumentos de inversión de la Sociedad se aprecian en el siguiente cuadro:

Al 31 de Marzo de 2018

Factor	Moneda	Monto Exposición
Acciones	M\$	3.067.230
Venta Corta Acciones	M\$	-
Instrumentos de Deuda	M\$	319.664.819
FF.MM. Renta Fija menor a 90 días	M\$	75.017.191
Otros FF.MM.	M\$	-
Cuotas de Fondos de Inversión	M\$	3.772.866
Total Inversiones	M\$	401.522.106
Posición Moneda Extranjera (neto)	MUSD	2.209

Al 31 de diciembre de 2017

Factor	Moneda	Monto Exposición
Acciones	M\$	714.092
Venta Corta Acciones	M\$	-
Instrumentos de Deuda	M\$	273.239.847
FF.MM. Renta Fija menor a 90 días	M\$	66.250.604
Otros FF.MM.	M\$	12.897
Cuotas de Fondos de Inversión	M\$	11.805.752
Total Inversiones	M\$	352.023.192
Posición Moneda Extranjera (neto)	MUSD	293

En el caso de exposiciones a Riesgo de Mercado, el Directorio de la Sociedad ha establecido límites internos de posiciones netas en tipo de cambio y acciones, mientras que las posiciones en tasa de interés se monitorean en base a límites de sensibilidad (DV01).

De este modo al cierre del 31 de Marzo de 2018, la sensibilidad de las posiciones en tasa de interés de la cartera de inversiones de la Sociedad a variaciones de 1 punto base era de M\$ (49.929). Con lo cual frente a movimientos de 50 puntos bases anuales (al alza) en las tasas de interés de mercado, la pérdida para Banchile serían de aproximadamente M\$ 2.496.459.-

En cuanto a la posición de moneda, a la misma fecha ésta ascendía a MUSD 2.209 lo cual implica que por cada peso de baja en el tipo de cambio, la pérdida potencial de la Sociedad se incrementaría en M\$ 2.209. En un escenario de una descenso en 5 (siendo la volatilidad diaria en 2 años de 2,29) pesos por dólar, la Sociedad perdería M\$ 11.045.-

BANCHILE CORREDORES DE BOLSA S.A.
NOTAS A LOS ESTADOS FINANCIEROS (CONTINUACIÓN)

4.- GESTIÓN DEL RIESGO FINANCIERO, continuación:

4.3.- Objetivos, Políticas y Procesos de Gestión de Riesgo, continuación:

b) Riesgo de Mercado, continuación:

Por su parte, las posiciones netas mantenidas en acciones se estima podrían generar una pérdida de M\$ 68.401 por cada 1% de variación negativa en el precio. La potencial pérdida bajo un escenario de caídas en los precios del 5% el impacto sería de M\$ 342.005.-

c) Riesgo de Liquidez

La gestión del riesgo de Liquidez de la Sociedad se encuentra definida en su Política de Riesgo de Liquidez, la cual establece alertas internas, adicionales a los requeridos por los organismos supervisores, para cautelar la concentración de proveedores de fondos y asegurar la diversificación de fuentes de Fondos.

Particularmente, de manera diaria se controlan los vencimientos de operaciones de pactos de ventas con compromiso de retrocompra, los cuales no deben superar un monto definido por el Directorio.

Por otra parte, periódicamente se realiza un monitoreo de la liquidez de mercado de la cartera de instrumentos de deuda, estableciéndose una estructura de alertas que son escaladas a diversas instancias de la administración.

El siguiente cuadro muestra el flujo de ingresos de la cartera propia, según el vencimiento de los instrumentos mantenidos en cartera.

BANCHILE CORREDORES DE BOLSA S.A.
NOTAS A LOS ESTADOS FINANCIEROS (CONTINUACIÓN)

4.- GESTIÓN DEL RIESGO FINANCIERO, continuación:

4.3.- Objetivos, Políticas y Procesos de Gestión de Riesgo, continuación:

c) Riesgo de Liquidez, continuación:

Al 31 de Marzo de 2018

Vencimientos Cartera Instrumentos de deuda M\$	DÓLAR	PESO	UF	Total
1 a 10 días	3.827.342	44.650	-	3.871.992
11 a 30 días	5.011.997	4.138.109	29.324	9.179.430
31 a 90 días	1.327.769	4.403.063	33.893.637	39.624.469
91 a 180 días	-	60.346.293	554.291	60.900.584
181 a 360 días	-	116.313.155	38.452.838	154.765.993
Mayor a 360 días	-	6.706.347	44.616.004	51.322.351
Total	10.167.108	191.951.617	117.546.094	319.664.819

Al 31 de diciembre de 2017

Vencimientos Cartera Instrumentos de deuda M\$	DÓLAR	PESO	UF	Total
1 a 10 días	5.096.562	649.868	101.118	5.847.548
11 a 30 días	-	31.013.874	25.410	31.039.284
31 a 90 días	49.405	29.632.239	-	29.681.644
91 a 180 días	-	33.442.305	26.990.336	60.432.641
181 a 360 días	-	168.892.446	38.036.286	206.928.732
Mayor a 360 días	-	4.351.253	6.611.499	10.962.752
Total	5.145.967	267.981.985	71.764.649	344.892.601

BANCHILE CORREDORES DE BOLSA S.A.
NOTAS A LOS ESTADOS FINANCIEROS (CONTINUACIÓN)

4.- GESTIÓN DEL RIESGO FINANCIERO, continuación:

4.3.- Objetivos, Políticas y Procesos de Gestión de Riesgo, continuación:

c) Riesgo de Liquidez, continuación:

El siguiente cuadro muestra el flujo de vencimientos de cartera de Pactos, siendo estos los principales pasivos de la sociedad.

Al 31 de Marzo de 2018

Vencimientos Cartera de Pactos M\$	DÓLAR	EURO	PESO	UF	Total
1 a 10 días	3.828.097	-	138.044.922	-	141.873.019
11 a 30 días	5.044.907	47.353	93.300.495	-	98.392.755
31 a 90 días	1.209.494	-	19.659.598	-	20.869.092
91 a 180 días	-	-	-	-	-
181 a 360 días	-	-	38.067.027	-	38.067.027
Mayor a 360 días	-	-	-	-	-
Total	10.082.498	47.353	289.072.042	-	299.201.893

Al 31 de diciembre de 2017

Vencimientos Cartera de Pactos M\$	DÓLAR	EURO	PESO	UF	Total
1 a 10 días	5.097.076	14.775	166.777.175	-	171.889.026
11 a 30 días	31.172	32.325	22.267.013	-	22.330.510
31 a 90 días	-	-	750.516	-	750.516
91 a 180 días	-	-	18.972.210	-	18.972.210
181 a 360 días	-	-	37.789.436	-	37.789.436
Mayor a 360 días	-	-	-	-	-
Total	5.128.248	47.100	246.556.350	-	251.731.698

BANCHILE CORREDORES DE BOLSA S.A.
NOTAS A LOS ESTADOS FINANCIEROS (CONTINUACIÓN)

4.- GESTIÓN DEL RIESGO FINANCIERO, continuación:

4.4.- Cumplimiento de Indicadores Normativos de Liquidez y Solvencia:

Con el objeto de dar cumplimiento a lo dispuesto por la Norma de Carácter General N° 18 de SVS, Banchile Corredores de Bolsa S.A., debe dar cumplimiento a los siguientes indicadores de Liquidez y Solvencia.

Indice	Limite	31.03.2018	31.12.2017
Patrimonio Depurado (M\$)	MM\$371	6.622.949	28.863.572
Liquidez General	≥ 1	1,06	1,14
Liquidez por intermediación	≥ 1	1,25	1,41
Razon de Endeudamiento	≤ 20	8,76	5,55
Indice de Cobertura Patrimonial	$\leq 80\%$	45,21%	34,32%

De acuerdo a lo expuesto en cuadro anterior, Banchile Corredores de Bolsa S.A. cumple íntegramente los indicadores financieros exigidos por la normativa vigente.

BANCHILE CORREDORES DE BOLSA S.A.
NOTAS A LOS ESTADOS FINANCIEROS (CONTINUACIÓN)

5.- USO DE ESTIMACIONES Y JUICIOS CONTABLES CRITICOS

En los presentes estados financieros se han utilizado estimaciones realizadas por el alta Administración de la Sociedad para cuantificar algunos de los activos, pasivos, ingresos, gastos y compromisos que figuran registrados en ellas. Básicamente, estas estimaciones realizadas en función de la mejor información disponible, se refieren a:

- 1) La vida útil de los activos fijos e intangibles (Notas 18 y 19)
- 2) Impuesto a la renta e impuestos diferidos (Nota 21)
- 3) Provisiones (Nota 28)
- 4) Compromisos y contingencias (Nota 30)
- 5) Valor razonable de activos y pasivos financieros:

La Sociedad ha definido un marco de valorización y control relacionado con el proceso de medición de valor razonable.

Dentro del marco establecido se incluye la función de Control de Producto, que es independiente de la administración principal y que reporta al Gerente de Riesgo. La cual posee la responsabilidad de verificación independiente de todas las mediciones de valor razonable.

Para lograr mediciones y controles apropiados, la Sociedad toma en cuenta, al menos, los siguientes aspectos:

- (i) Valorización estándar de la industria.

Para valorizar instrumentos financieros, la Sociedad utiliza la modelación estándar de la industria; valor cuota, precio de la acción, flujos de caja descontados y valorización de opciones mediante Black-Scholes-Merton, en el caso de las opciones. Los parámetros de entrada para la valorización corresponden a tasas, precios y niveles de volatilidad para distintos plazos y factores de mercado que se transan en el mercado nacional e internacional.

- (ii) Precios cotizados en mercados activos.

El valor razonable de instrumentos cotizados en mercados activos se determina utilizando las cotizaciones diarias a través de sistemas de información electrónica (Bolsa de Comercio de Santiago, Bloomberg) principalmente. Esto representa el valor al que se transan estos instrumentos regularmente en los mercados financieros.

BANCHILE CORREDORES DE BOLSA S.A.
NOTAS A LOS ESTADOS FINANCIEROS (CONTINUACIÓN)

5. USO DE ESTIMACIONES Y JUICIOS CONTABLES CRITICOS, continuación

(iii) Técnicas de Valorización.

En caso que no se encuentren disponibles cotizaciones para el instrumento a valorizar, se utilizarán técnicas para determinar su valor razonable.

Debido a que, en general, los modelos de valorización requieren del ingreso de parámetros de mercado, se busca maximizar la información basada en cotizaciones observables o derivada de precios para instrumentos similares en mercados activos. En el caso que no exista información en mercados activos se utilizan información de proveedores externos de información de mercado, precios de transacciones similares e información histórica para validar los parámetros de valoración.

(iv) Ajustes a la valorización.

Como parte del proceso de valorización se consideran ajustes al valor de mercado de cada instrumento calculado a partir de los parámetros de mercado; el ajuste por Bid/Offer, representa el impacto en la valorización de un instrumento dependiendo si la posición corresponde a una larga o comprada o si la posición corresponde a una posición corta o vendida. Para calcular este ajuste se utilizan cotizaciones de mercados activos o precios indicativos según sea el caso del instrumento, considerando el Bid, Mid y Offer, respectivo.

(v) Controles de valorización.

Para controlar que los parámetros de mercado que la Sociedad utiliza en la valorización de los instrumentos financieros corresponden al estado actual del mercado y la mejor estimación del valor razonable, en forma diaria se ejecuta un proceso de verificación independiente de precios y tasas. Este proceso tiene por objetivo controlar que los parámetros de mercado oficiales provistos por el área de negocios respectiva, antes de su ingreso en la valorización, se encuentren dentro de rangos aceptables de diferencias al compararlos con el mismo conjunto de parámetros preparados en forma independiente por el área de Riesgo. Como resultado se obtienen diferencias de valor a nivel de moneda, producto y portfolio, las cuales se cotejan contra rangos específicos por cada nivel de agrupación.

En el caso que existan diferencias relevantes, éstas son escaladas de acuerdo al monto de materialidad, individual de cada factor de mercado y agregado a nivel de portfolio, de acuerdo a cuadros de escalamiento con rangos previamente definidas. Estos rangos son aprobados por el Comité de Riesgo.

BANCHILE CORREDORES DE BOLSA S.A.
NOTAS A LOS ESTADOS FINANCIEROS (CONTINUACIÓN)

5. USO DE ESTIMACIONES Y JUICIOS CONTABLES CRITICOS, continuación

(v) Controles de valorización, continuación.

En forma paralela y complementaria, el área de Riesgo genera y reporta en forma diaria informes de Ganancias y Pérdidas y Exposición a Riesgos de Mercado, que permiten el adecuado control y consistencia de los parámetros utilizados en la valorización.

(vi) Análisis razonado e información a la Gerencia.

En casos particulares donde no existen cotizaciones de mercado para el instrumento a valorizar y no se cuenta con precios de transacciones similares o parámetros indicativos, se debe realizar un control específico y un análisis razonado para estimar de la mejor forma posible el valor razonable de la operación. Dentro del marco para la valorización descrito en la Política de Valor Razonable aprobada por el Directorio de la Corredora, se establece el nivel de aprobación necesario para realizar transacciones donde no se cuenta con información de mercado o no es posible inferir precios o tasas a partir de la misma.

(a) Jerarquía de los instrumentos valorizados a Valor Razonable

La Sociedad, en consideración con los puntos anteriormente descritos, clasifica los instrumentos financieros que posee en cartera en los siguientes niveles:

Nivel 1: Son aquellos instrumentos financieros cuyo valor razonable es realizado con precios cotizados (sin ajustar) en mercados activos para activos o pasivos idénticos. Para estos instrumentos existen cotizaciones de mercado observables por lo que no se requieren supuestos para valorizar.

Dentro de este nivel se encuentran futuros de monedas, emisiones del Banco de Central de Chile y la Tesorería General de la República, inversiones en fondos mutuos y acciones.

Para los instrumentos del Banco Central de Chile y Tesorería General de la República, se considerarán como Nivel 1 todos aquellos nemotécnicos que pertenezcan a un Benchmark, es decir, que correspondan a una de las siguientes categorías publicadas por la Bolsa de Comercio de Santiago: Pesos-02, Pesos-05, Pesos-07, Pesos-10, UF-02, UF-05, UF-07, UF-10, UF-20, UF-30. Un Benchmark corresponde a un grupo de nemotécnicos que son similares respecto a su Duration y que se transan de manera equivalente, es decir, el precio obtenido es el mismo para todos los instrumentos que componen un Benchmark. Esta característica define una mayor profundidad de mercado, con cotizaciones diarias que permiten clasificar estos instrumentos como Nivel 1.

BANCHILE CORREDORES DE BOLSA S.A.
NOTAS A LOS ESTADOS FINANCIEROS (CONTINUACIÓN)

5. USO DE ESTIMACIONES Y JUICIOS CONTABLES CRITICOS, continuación

(a) Jerarquía de los instrumentos valorizados a Valor Razonable, continuación.

Para todos estos instrumentos existen cotizaciones de mercado diarias observables (tasas internas de retorno, valor cuota, precio, respectivamente) por lo que no se necesitan supuestos para valorizar. En el caso de deuda emitida por el Gobierno se utiliza la tasa interna de retorno de mercado para descontar todos los flujos a valor presente. En el caso de fondos mutuos y acciones se utiliza el precio vigente, que multiplicado por el número de instrumentos resulta en el valor razonable.

Las técnicas de valorización descritas anteriormente corresponden a las utilizadas por el mercado y en el caso particular de los instrumentos de deuda es la metodología de la Bolsa de Comercio de Santiago de Chile.

Nivel 2: Son Instrumentos financieros cuyo valor razonable es realizado con variables distintas a los precios cotizados en el Nivel 1 que sean observables para el activo o pasivo, directamente (es decir, como precios) o indirectamente (es decir, derivadas de los precios). Dentro de estas categorías se incluyen:

- a) Precios cotizados para activos o pasivos similares en mercados activos.
- b) Precios cotizados para activos o pasivos idénticos o similares en mercados que no son activos.
- c) Datos de entrada distintos de los precios cotizados que son observables para el activo o pasivo.
- d) Datos de entrada corroborados por el mercado.

En este nivel se encuentran principalmente los derivados, deuda emitida por bancos, letras hipotecarias, instrumentos de intermediación financiera y algunas emisiones del Banco de Central de Chile y la Tesorería General de la República.

Para valorizar derivados dependerá si éstos se ven impactados por la volatilidad como un factor de mercado relevante en las metodologías estándar de valorización; para opciones se utiliza la fórmula de Black-Scholes-Merton, para el resto de los derivados, forwards y swaps, se utiliza valor presente neto.

BANCHILE CORREDORES DE BOLSA S.A.
NOTAS A LOS ESTADOS FINANCIEROS (CONTINUACIÓN)

5. USO DE ESTIMACIONES Y JUICIOS CONTABLES CRITICOS, continuación

(a) Jerarquía de los instrumentos valorizados a Valor Razonable, continuación.

Para el resto de los instrumentos en este nivel, al igual que para las emisiones de deuda del nivel 1, la valorización se realiza a través de la tasa interna de retorno. En caso que no exista un precio observable para el plazo específico, este se infiere a partir de interpolar entre plazos que sí cuenten con información observable en mercados activos. Los modelos incorporan varias variables de mercado, incluyendo la calidad del crédito de las contrapartes, tasas de tipo de cambio y curvas de tasas de interés.

Técnicas de valorización Nivel 2:

Tipo de Instrumento Financiero	Método de Valorización	Descripción: Inputs y fuentes de información
Bonos Bancarios y Corporativos locales	Modelo de Flujo de Caja Descontado	Los precios son obtenidos de proveedores de precios externos que son comúnmente utilizados en el mercado chileno. El modelo está basado en una curva base (Bonos del Banco Central) y un spread de emisor. El modelo considera precios diarios y similitudes de la relación riesgo/fecha de vencimiento entre los instrumentos.
Bonos Bancarios	Modelo de Flujo de Caja Descontado	Los precios son obtenidos de proveedores de precios externos que son comúnmente utilizados en el mercado chileno. El modelo está basado en precios diarios
Bonos locales del Banco Central y de la Tesorería	Modelo de Flujo de Caja Descontado	Los precios son obtenidos de proveedores de precios externos que son comúnmente utilizados en el mercado chileno. El modelo está basado en precios diarios.
Letras Hipotecarias	Modelo de Flujo de Caja Descontado	Los precios son obtenidos de proveedores de precios externos que son comúnmente utilizados en el mercado chileno. El modelo está basado en una curva base (Bonos del Banco Central) y un spread de emisor. El modelo considera precios diarios y similitudes de la relación riesgo/fecha de vencimiento entre los instrumentos.
Depósitos a Plazo	Modelo de Flujo de Caja Descontado	Los precios son obtenidos de proveedores de precios externos que son comúnmente utilizados en el mercado chileno. El modelo considera precios diarios y similitudes de la relación riesgo/fecha de vencimiento entre los instrumentos.
FX Forwards, Forwards de Inflación	Modelo de Flujo de Caja Descontado	Puntos Forward, Forward de Inflación y Tasas Swap locales son obtenidos de Brokers que son comúnmente utilizados en el mercado chileno. Tasas y Spreads Offshore son obtenidos de proveedores de precios externos que son comúnmente utilizados en el mercado chileno. Tasas Cero Cupón son calculadas usando el método de Bootstrapping sobre las tasas swap.

BANCHILE CORREDORES DE BOLSA S.A.
NOTAS A LOS ESTADOS FINANCIEROS (CONTINUACIÓN)

5. USO DE ESTIMACIONES Y JUICIOS CONTABLES CRITICOS, continuación

(a) Jerarquía de los instrumentos valorizados a Valor Razonable, continuación.

Para considerar que un dato de entrada es corroborado por el mercado, este debe cumplir con estándares mínimos que garanticen la robustez de la información (Back Testing).

Nivel 3: Son aquellos instrumentos financieros cuyo valor razonable es determinado utilizando datos de entrada no observables. Un ajuste a un dato de entrada que sea significativo para la medición completa puede dar lugar a una medición del valor razonable clasificada dentro del Nivel 3 de la jerarquía de valor razonable si el ajuste utiliza datos de entrada no observables significativos.

Los instrumentos que podrían ser susceptibles de tener una clasificación Nivel 3 son principalmente emisiones de deuda de empresas chilenas y extranjeras, realizadas tanto en Chile como en el extranjero, para valorizar estos instrumentos la técnica corresponde a las utilizadas tanto por la Bolsa de Comercio de Santiago de Chile como por Bloomberg, y corresponden a la metodología estándar que se utiliza en el mercado local e internacional.

BANCHILE CORREDORES DE BOLSA S.A.
NOTAS A LOS ESTADOS FINANCIEROS (CONTINUACIÓN)

5. USO DE ESTIMACIONES Y JUICIOS CONTABLES CRITICOS, continuación

(a) Jerarquía de los instrumentos valorizados a Valor Razonable, continuación.

Para valorizar estos instrumentos la técnica corresponde a las utilizadas tanto por la Bolsa de Comercio de Santiago de Chile como por Bloomberg, y corresponden a la metodología estándar que se utiliza en el mercado local e internacional.

1) La siguiente tabla muestra la clasificación, por niveles, de los instrumentos financieros registrados a valor justo.

Al 31 de Marzo de 2018

Activos Financieros	Nivel 1 M\$	Nivel 2 M\$	Nivel 3 M\$	Total M\$
Instrumentos para Negociación				
Del Estado y Banco Central Chile	49.278.130	5.986.730	-	55.264.860
Otros instrumentos emitidos en el país	-	264.399.959	-	264.399.959
Otros instrumentos emitidos en el exterior	-	-	-	-
Acciones	3.067.230	-	-	3.067.230
Inversiones en Fondos Mutuos	75.017.191	-	-	75.017.191
Inversiones en Fondos de Inversion	3.772.866	-	-	3.772.866
Total	131.135.417	270.386.689	-	401.522.106
Derivados Negociación				
FWD	-	1.715.138	-	1.715.138
Total	-	1.715.138	-	1.715.138
Otros				
Inversiones en sociedades	9.000.000	-	217.986	9.217.986
Total	9.000.000	-	217.986	9.217.986
Total Activos a Valor Razonable	140.135.417	272.101.827	217.986	412.455.230

Pasivos Financieros	Nivel 1 M\$	Nivel 2 M\$	Nivel 3 M\$	Total M\$
Instrumentos para Negociación				
Acciones	-	-	-	-
Derivados Negociación				
FWD	-	1.502.530	-	1.502.530
Total Pasivos a Valor Razonable	-	1.502.530	-	1.502.530

BANCHILE CORREDORES DE BOLSA S.A.
NOTAS A LOS ESTADOS FINANCIEROS (CONTINUACIÓN)

5. USO DE ESTIMACIONES Y JUICIOS CONTABLES CRITICOS, continuación

(a) Jerarquía de los instrumentos valorizados a Valor Razonable, continuación.

Al 31 de diciembre de 2017

Activos Financieros	Nivel 1 M\$	Nivel 2 M\$	Nivel 3 M\$	Total M\$
Instrumentos para Negociación				
Del Estado y Banco Central Chile	8.584.856	4.374.441	-	12.959.297
Otros instrumentos emitidos en el país	-	260.280.550	-	260.280.550
Otros instrumentos emitidos en el exterior	321.509	-	-	321.509
Acciones	714.092	-	-	714.092
Inversiones en Fondos Mutuos	66.263.501	-	-	66.263.501
Inversiones en Fondos de Inversion	11.805.752	-	-	11.805.752
Total	87.689.710	264.654.991	-	352.344.701
Derivados Negociación				
FWD	-	1.159.564	-	1.159.564
Total	-	1.159.564	-	1.159.564
Otros				
Inversiones en sociedades	9.000.000	-	217.986	9.217.986
Total	9.000.000	-	217.986	9.217.986
Total Activos a Valor Razonable	96.689.710	265.814.555	217.986	362.722.251

Pasivos Financieros	Nivel 1 M\$	Nivel 2 M\$	Nivel 3 M\$	Total M\$
Instrumentos para Negociación				
Acciones	-	-	-	-
Derivados Negociación				
FWD	-	1.160.878	-	1.160.878
Total Pasivos a Valor Razonable	-	1.160.878	-	1.160.878

BANCHILE CORREDORES DE BOLSA S.A.
NOTAS A LOS ESTADOS FINANCIEROS (CONTINUACIÓN)

5. USO DE ESTIMACIONES Y JUICIOS CONTABLES CRITICOS, continuación

(a) Jerarquía de los instrumentos valorizados a Valor Razonable, continuación.

2) Conciliación Nivel 3

El siguiente cuadro muestra la reconciliación entre los saldos de inicio y fin de período para aquellos instrumentos clasificados en Nivel 3, cuyo valor justo es reflejado en los estados financieros.

Instrumentos para Negociación	Saldo 01-01-2018 M\$	Ganancia reconocida en resultado M\$	Otros Resultados Integrales M\$	Netos de compras, ventas y vencimientos M\$	Transf. M\$	Final 31-03-2018 M\$
Del Estado y Banco Central Chile	-	-	-	-	-	-
Otros instrumentos emitidos en el país	-	-	-	-	-	-
Instrumentos emitidos en el exterior	-	-	-	-	-	-
Inversiones en Sociedades	217.986	-	-	-	-	217.986
Total	217.986	-	-	-	-	217.986

Instrumentos para Negociación	Saldo 01-01-2017 M\$	Ganancia reconocida en resultado M\$	Otros Resultados Integrales M\$	Netos de compras, ventas y vencimientos M\$	Transf. M\$	Final 31-12-2017 M\$
Del Estado y Banco Central Chile	-	-	-	-	-	-
Otros instrumentos emitidos en el país	-	-	-	-	-	-
Instrumentos emitidos en el exterior	-	-	-	-	-	-
Inversiones en Sociedades	5.257.986	-	4.800.000	-	9.840.000	217.986
Total	5.257.986	-	4.800.000	-	9.840.000	217.986

Durante en el ejercicio fueron reclasificados desde nivel 3 a nivel 1 las acciones de la Bolsa de Comercio de Santiago, esto como consecuencia de la mayor liquidez en las transacciones originado por el aumento de las acciones vigentes (proceso de desmutualización), este cambio de niveles no impacta los resultados.

BANCHILE CORREDORES DE BOLSA S.A.
NOTAS A LOS ESTADOS FINANCIEROS (CONTINUACIÓN)

5. USO DE ESTIMACIONES Y JUICIOS CONTABLES CRITICOS, continuación

- (a) Jerarquía de los instrumentos valorizados a Valor Razonable, continuación.
- 3) Sensibilidad de Instrumentos clasificados en Nivel 3 ante cambios en los supuestos claves de los modelos.

El siguiente cuadro muestra la sensibilidad, por tipo de instrumento, de aquellos instrumentos clasificados en Nivel 3 ante cambios en los supuestos claves de valorización.

Activos Financieros	Nivel 3 31-03-2018 M\$	Sensibilidad a cambios en los supuestos claves del modelo M\$
Instrumentos para Negociación		
Del Estado y Banco Central Chile	-	-
Otros instrumentos emitidos en el país	-	-
Instrumentos emitidos en el exterior	-	-
Inversiones en Fondos Mutuos	-	-
Inversiones en Sociedades	217.986	-
Total	217.986	-

Activos Financieros	Nivel 3 31-12-2017 M\$	Sensibilidad a cambios en los supuestos claves del modelo M\$
Instrumentos para Negociación		
Del Estado y Banco Central Chile	-	-
Otros instrumentos emitidos en el país	-	-
Instrumentos emitidos en el exterior	-	-
Inversiones en Fondos Mutuos	-	-
Inversiones en Sociedades	217.986	-
Total	217.986	-

Con el fin de determinar la sensibilidad de las inversiones financieras a los cambios en los factores de mercado relevantes, la Sociedad ha llevado a cabo cálculos alternativos a valor razonable, cambiando aquellos parámetros claves para la valoración y que no son directamente observables en pantallas. En el caso de los activos financieros que están en la tabla anterior, que corresponden a Bonos Bancarios y Bonos Corporativos, se consideró que al no tener precios observables actuales, se utilizarían como inputs los precios que están basados en quotes o runs de brokers. Los precios se calculan por lo general como una tasa base más un spread. Para los Bonos locales se determinó aplicar un impacto de 10% en el precio. El impacto de 10% se considera como un movimiento razonable tomando en cuenta el funcionamiento del mercado de estos instrumentos y comparándolo contra el ajuste por bid/offer que se provisiona por estos instrumentos.

Las acciones de Bolsa Electrónica no son sensibilizadas, dado que el precio es enviado por estas mismas entidades.

BANCHILE CORREDORES DE BOLSA S.A.
NOTAS A LOS ESTADOS FINANCIEROS (CONTINUACIÓN)

5. USO DE ESTIMACIONES Y JUICIOS CONTABLES CRITICOS, continuación

(a) Jerarquía de los instrumentos valorizados a Valor Razonable, continuación.

4) (a) Otros activos y pasivos

A continuación se resumen los valores razonables de los principales activos y pasivos financieros, que en el Estado de Situación Financiera no se presentan a su valor razonable. Los valores que se muestran en esta nota no pretenden estimar el valor de los activos generadores de ingresos de la Corredora ni anticipar sus actividades futuras. El valor razonable estimado es el siguiente:

Al 31 de Marzo de 2018

Activos Financieros	Valor libro M\$	Valor razonable estimado M\$
Efectivo y efectivo equivalente	51.067.431	51.067.431
Operaciones de compra con retroventa sobre IRV	89.246.372	89.246.372
Operaciones de financiamiento - Otras	16.762	16.762
Deudores por intermediación	205.254.324	205.254.324
Cuentas por cobrar por operaciones de cartera propia	3.023.414	3.023.414
Cuentas por cobrar a partes relacionadas	4.058.765	4.058.765
Otras cuentas por cobrar	21.814.278	21.814.278
Total	374.481.346	374.481.346

Pasivos Financieros	Valor libro M\$	Valor razonable estimado M\$
Operaciones de venta con retrocompra sobre IRF e IIF	299.201.893	299.201.893
Otras obligaciones por financiamiento	-	-
Obligaciones con bancos e instituciones financieras	65.235.334	65.235.334
Acreedores por intermediación	203.483.008	203.483.008
Cuentas por pagar por operaciones de cartera propia	2.204.921	2.204.921
Cuentas por pagar a partes relacionadas	-	-
Otras cuentas por pagar	113.977.685	113.977.685
Total	684.102.841	684.102.841

Considerando la naturaleza de alta liquidez de los activos y pasivos descritos, a juicio de la administración no existe diferencias significativas entre el valor libro y valor razonable de los mismos.

BANCHILE CORREDORES DE BOLSA S.A.
NOTAS A LOS ESTADOS FINANCIEROS (CONTINUACIÓN)

5. USO DE ESTIMACIONES Y JUICIOS CONTABLES CRITICOS, continuación

(a) Jerarquía de los instrumentos valorizados a Valor Razonable, continuación.

4) (a) Otros activos y pasivos, continuación.

Al 31 de diciembre de 2017

Activos Financieros	Valor libro M\$	Valor razonable estimado M\$
Efectivo y efectivo equivalente	30.655.544	30.655.544
Operaciones de compra con retroventa sobre IRV	71.652.754	71.652.754
Operaciones de financiamiento - Otras	10.591	10.591
Deudores por intermediación	70.009.429	70.009.429
Cuentas por cobrar por operaciones de cartera propia	3.269.717	3.269.717
Cuentas por cobrar a partes relacionadas	363.496	363.496
Otras cuentas por cobrar	3.471.368	3.471.368
Total	179.432.899	179.432.899

Pasivos Financieros	Valor libro M\$	Valor razonable estimado M\$
Operaciones de venta con retrocompra sobre IRF e IIF	239.738.381	239.738.381
Otras obligaciones por financiamiento	646	646
Obligaciones con bancos e instituciones financieras	68.991.312	68.991.312
Acreedores por intermediación	70.328.414	70.328.414
Cuentas por pagar por operaciones de cartera propia	3.851.210	3.851.210
Cuentas por pagar a partes relacionadas	-	-
Otras cuentas por pagar	43.562.138	43.562.138
Total	426.472.101	426.472.101

Considerando la naturaleza de alta liquidez de los activos y pasivos descritos, a juicio de la administración no existe diferencias significativas entre el valor libro y valor razonable de los mismos.

BANCHILE CORREDORES DE BOLSA S.A.
NOTAS A LOS ESTADOS FINANCIEROS (CONTINUACIÓN)

5. USO DE ESTIMACIONES Y JUICIOS CONTABLES CRITICOS, continuación:

(b) Jerarquía de valor justo de los instrumentos registrados a Costo Amortizado en el Balance:

Al 31 de Marzo de 2018

Activos financieros según el estado de situación financiera	Nivel 1	Nivel 2	Nivel 3	Total
	M\$	M\$	M\$	M\$
Efectivo y efectivo equivalente	51.067.431	-	-	51.067.431
Operaciones de financiamiento-Operaciones de compra con retroventa sobre IRV	89.246.372	-	-	89.246.372
Operaciones de financiamiento-Otras	16.762	-	-	16.762
Deudores por intermediación	205.254.324	-	-	205.254.324
Cuentas por cobrar por operaciones de cartera propia	3.023.414	-	-	3.023.414
Cuentas por cobrar a partes relacionadas	4.058.765	-	-	4.058.765
Otras cuentas por cobrar	21.814.278	-	-	21.814.278
Total	374.481.346	-	-	374.481.346

Pasivos financieros según el estado de situación financiera	Nivel 1	Nivel 2	Nivel 3	Total
	M\$	M\$	M\$	M\$
Obligaciones por financiamiento	299.201.893	-	-	299.201.893
Obligaciones por financiamiento-Otras	-	-	-	-
Obligaciones con bancos e instituciones financieras	65.235.334	-	-	65.235.334
Acreedores por intermediación	203.483.008	-	-	203.483.008
Cuentas por pagar por operaciones de cartera propia	2.204.921	-	-	2.204.921
Cuentas por pagar a partes relacionadas	-	-	-	-
Otras cuentas por pagar	113.977.685	-	-	113.977.685
Total	684.102.841	-	-	684.102.841

BANCHILE CORREDORES DE BOLSA S.A.
NOTAS A LOS ESTADOS FINANCIEROS (CONTINUACIÓN)

5. USO DE ESTIMACIONES Y JUICIOS CONTABLES CRITICOS, continuación:

(b) Jerarquía de valor justo de los instrumentos registrados a Costo Amortizado en el Balance, continuación:

Al 31 de diciembre de 2017

Activos financieros según el estado de situación financiera	Nivel 1	Nivel 2	Nivel 3	Total
	M\$	M\$	M\$	M\$
Efectivo y efectivo equivalente	30.655.544	-	-	30.655.544
Operaciones de financiamiento-Operaciones de compra con retroventa sobre IRV	71.652.754	-	-	71.652.754
Operaciones de financiamiento-Otras	10.591	-	-	10.591
Deudores por intermediación	70.009.429	-	-	70.009.429
Cuentas por cobrar por operaciones de cartera propia	3.269.717	-	-	3.269.717
Cuentas por cobrar a partes relacionadas	363.496	-	-	363.496
Otras cuentas por cobrar	3.471.368	-	-	3.471.368
Total	179.432.899	-	-	179.432.899

Pasivos financieros según el estado de situación financiera	Nivel 1	Nivel 2	Nivel 3	Total
	M\$	M\$	M\$	M\$
Obligaciones por financiamiento	239.738.381	-	-	239.738.381
Obligaciones por financiamiento-Otras	646	-	-	646
Obligaciones con bancos e instituciones financieras	68.991.312	-	-	68.991.312
Acreedores por intermediación	70.328.414	-	-	70.328.414
Cuentas por pagar por operaciones de cartera propia	3.851.210	-	-	3.851.210
Cuentas por pagar a partes relacionadas	-	-	-	-
Otras cuentas por pagar	43.562.138	-	-	43.562.138
Total	426.472.101	-	-	426.472.101

BANCHILE CORREDORES DE BOLSA S.A.
NOTAS A LOS ESTADOS FINANCIEROS (CONTINUACIÓN)

6.- REAJUSTE Y DIFERENCIA DE CAMBIO

Cuentas	Abono (cargo) a resultados									
	US\$		EURO		Unidad Fomento		Otros		Total	Total
	01.01.2018	01.01.2017	01.01.2018	01.01.2017	01.01.2018	01.01.2017	01.01.2018	01.01.2017	01.01.2018	01.01.2017
	31.03.2018	31.03.2017	31.03.2018	31.03.2017	31.03.2018	31.03.2017	31.03.2018	31.03.2017	31.03.2018	31.03.2017
	M\$	M\$	M\$	M\$	M\$	M\$	M\$	M\$	M\$	M\$
Efectivo y efectivo equivalente	(833.150)	(650.293)	(47.758)	(64.159)	-	-	(9.313)	8.647	(890.221)	(705.805)
Deudores por intermediación	(28.038)	18.566	-	-	-	-	528	-	(27.510)	18.566
Otras cuentas por cobrar	(332.433)	316.588	(451)	(7.747)	-	-	8	39	(332.876)	308.880
Cuentas por cobrar por operaciones de cartera propia	(55.784)	(22.533)	-	-	-	-	-	-	(55.784)	(22.533)
Cuentas por cobrar a partes relacionadas	-	-	-	-	-	-	-	-	-	-
Otros activos	-	-	-	-	-	-	-	-	-	-
Obligaciones con bancos e instituciones financieras	-	-	-	-	-	-	-	-	-	-
Acreedores por intermediación	29.091	21.983	-	-	-	-	45	(221)	29.136	21.762
Otras cuentas por pagar	979.569	303.769	59.473	68.981	-	-	9.283	(6.009)	1.048.325	366.741
Cuentas por pagar por operaciones de cartera propia	33.227	35.598	-	-	-	-	-	-	33.227	35.598
Cuentas por pagar a partes relacionadas	-	-	-	-	-	-	-	-	-	-
Impuestos por pagar (PPM)	-	-	-	-	-	-	-	-	-	-
Total diferencia de cambio	(207.518)	23.678	11.264	(2.925)	-	-	551	2.456	(195.703)	23.209

7.- EFECTIVO Y EFECTIVO EQUIVALENTE

Efectivo y efectivo equivalente	31.03.2018 M \$	31.12.2017 M \$
Caja en pesos	6.686	5.848
Caja en moneda extranjera	362.469	334.966
Bancos en pesos	17.742.929	4.561.497
Bancos en moneda extranjera	32.955.347	25.753.233
Total	51.067.431	30.655.544

BANCHILE CORREDORES DE BOLSA S.A.
NOTAS A LOS ESTADOS FINANCIEROS (CONTINUACIÓN)

8.- INSTRUMENTOS FINANCIEROS POR CATEGORIA

Activos financieros al 31 de marzo de 2018

Activos financieros según el estado de situación financiera	Activos financieros	Activos	Activos	Total
	a valor razonable	financieros a	financieros a	
	por resultados	valor razonable	financieros a	
	M\$	por patrimonio	costo amortizado	M\$
Efectivo y efectivo equivalente	-	-	51.067.431	51.067.431
Instrumentos financieros de cartera propia disponible	96.090.966	-	-	96.090.966
Instrumentos financieros de cartera propia comprometida	305.431.140	-	-	305.431.140
Instrumentos financieros derivados	1.715.138	-	-	1.715.138
Operaciones de financiamiento-Operaciones de compra con retroventa sobre IRV	-	-	89.246.372	89.246.372
Operaciones de financiamiento-Operaciones de compra con retroventa sobre IRF e IIF	-	-	-	-
Operaciones de financiamiento-Otras	-	-	16.762	16.762
Deudores por intermediación	-	-	205.254.324	205.254.324
Cuentas por cobrar por operaciones de cartera propia	-	-	3.023.414	3.023.414
Cuentas por cobrar a partes relacionadas	-	-	4.058.765	4.058.765
Otras cuentas por cobrar	-	-	21.814.278	21.814.278
Inversiones en sociedades	-	9.217.986	-	9.217.986
Total	403.237.244	9.217.986	374.481.346	786.936.576

Activos financieros al 31 de diciembre de 2017

Activos financieros según el estado de situación financiera	Activos financieros	Activos	Activos	Total
	a valor razonable	financieros a	financieros a	
	por resultados	valor razonable	financieros a	
	M\$	por patrimonio	costo amortizado	M\$
Efectivo y efectivo equivalente	-	-	30.655.544	30.655.544
Instrumentos financieros de cartera propia disponible	108.594.754	-	-	108.594.754
Instrumentos financieros de cartera propia comprometida	243.749.947	-	-	243.749.947
Instrumentos financieros derivados	1.159.564	-	-	1.159.564
Operaciones de financiamiento-Operaciones de compra con retroventa sobre IRV	-	-	71.652.754	71.652.754
Operaciones de financiamiento-Operaciones de compra con retroventa sobre IRF e IIF	-	-	-	-
Operaciones de financiamiento-Otras	-	-	10.591	10.591
Deudores por intermediación	-	-	70.009.429	70.009.429
Cuentas por cobrar por operaciones de cartera propia	-	-	3.269.717	3.269.717
Cuentas por cobrar a partes relacionadas	-	-	363.496	363.496
Otras cuentas por cobrar	-	-	3.471.368	3.471.368
Inversiones en sociedades	-	9.217.986	-	9.217.986
Total	353.504.265	9.217.986	179.432.899	542.155.150

BANCHILE CORREDORES DE BOLSA S.A.
NOTAS A LOS ESTADOS FINANCIEROS (CONTINUACIÓN)

8.- INSTRUMENTOS FINANCIEROS POR CATEGORIA, continuación:

Pasivos financieros al 31 de marzo de 2018

Pasivos financieros según el estado de situación financiera	Pasivos financieros a valor razonable	Pasivos financieros a costo amortizado	Total
	M\$	M\$	M\$
Pasivos financieros a valor razonable	-	-	-
Instrumentos financieros derivados	1.502.530	-	1.502.530
Obligaciones por financiamiento	-	308.629.400	308.629.400
Obligaciones por financiamiento-Otras	-	-	0
Obligaciones con bancos e instituciones financieras	-	65.235.334	65.235.334
Acreedores por intermediación	-	203.483.008	203.483.008
Cuentas por pagar por operaciones de cartera propia	-	2.204.921	2.204.921
Cuentas por pagar a partes relacionadas	-	-	-
Otras cuentas por pagar	-	113.977.685	113.977.685
Otros pasivos	-	-	-
Total	1.502.530	693.530.348	695.032.878

Pasivos financieros al 31 de diciembre de 2017

Pasivos financieros según el estado de situación financiera	Pasivos financieros a valor razonable	Pasivos financieros a costo amortizado	Total
	M\$	M\$	M\$
Pasivos financieros a valor razonable	-	-	-
Instrumentos financieros derivados	1.160.878	-	1.160.878
Obligaciones por financiamiento	-	251.731.698	251.731.698
Obligaciones por financiamiento-Otras	-	646	646
Obligaciones con bancos e instituciones financieras	-	68.991.312	68.991.312
Acreedores por intermediación	-	70.328.414	70.328.414
Cuentas por pagar por operaciones de cartera propia	-	3.851.210	3.851.210
Cuentas por pagar a partes relacionadas	-	-	-
Otras cuentas por pagar	-	43.562.138	43.562.138
Otros pasivos	-	-	-
Total	1.160.878	438.465.418	439.626.296

BANCHILE CORREDORES DE BOLSA S.A.
NOTAS A LOS ESTADOS FINANCIEROS (CONTINUACIÓN)

9.- INSTRUMENTOS FINANCIEROS A VALOR RAZONABLE – CARTERA PROPIA

Al 31 de marzo de 2018

Instrumentos financieros a valor razonable	Cartera propia disponible	Cartera propia comprometida				Total
		En operaciones a plazo	En Préstamos	En garantía por otras operaciones	Subtotal	
		M\$	M\$	M\$	M\$	
Instrumentos de renta variable						
Acciones						
Nacionales	3.067.230	-	-	-	-	3.067.230
Extranjeras	-	-	-	-	-	-
Cuotas de fondos mutuos						
Nacionales	75.017.191	-	-	-	-	75.017.191
Extranjeras	-	-	-	-	-	-
Cuotas de fondos inversión						
Nacionales	3.772.866	-	-	-	-	3.772.866
Extranjeras	-	-	-	-	-	-
ETF						
Nacionales	-	-	-	-	-	-
Extranjeras	-	-	-	-	-	-
Total IRV	81.857.287	-	-	-	-	81.857.287

Al 31 de diciembre de 2017

Instrumentos financieros a valor razonable	Cartera propia disponible	Cartera propia comprometida				Total
		En operaciones a plazo	En Préstamos	En garantía por otras operaciones	Subtotal	
		M\$	M\$	M\$	M\$	
Instrumentos de renta variable						
Acciones						
Nacionales	623.340	-	90.752	-	-	714.092
Extranjeras	-	-	-	-	-	-
Cuotas de fondos mutuos						
Nacionales	66.263.501	-	-	-	-	66.263.501
Extranjeras	-	-	-	-	-	-
Cuotas de fondos inversión						
Nacionales	11.805.752	-	-	-	-	11.805.752
Extranjeras	-	-	-	-	-	-
ETF						
Nacionales	-	-	-	-	-	-
Extranjeras	321.509	-	-	-	-	321.509
Total IRV	79.014.102	-	90.752	-	-	79.104.854

BANCHILE CORREDORES DE BOLSA S.A.
NOTAS A LOS ESTADOS FINANCIEROS (CONTINUACIÓN)

9.- INSTRUMENTOS FINANCIEROS A VALOR RAZONABLE – CARTERA PROPIA, continuación:

Al 31 de marzo de 2018

Instrumentos financieros a valor razonable	Cartera propia disponible	Cartera propia comprometida				Total	Unidades
		En operaciones a plazo	En Préstamos	En garantía por otras operaciones	Subtotal		
		M\$	M\$	M\$	M\$		
Instrumentos de renta variable							
Acciones							
ANDINA-A	2.517.486	-	-	-	2.517.486	968.264	
CONCHATORO	54.377	-	-	-	54.377	41.649	
GASCO	36.735	-	-	-	36.735	15.447	
MOLYMET	196.697	-	-	-	196.697	23.155	
SECURITY	257.407	-	-	-	257.407	844.041	
TRICAHUE	4.528	-	-	-	4.528	2.830	
Cuotas Fondos Mutuos							
CFM corto plazo duracion menor a 90 dias	75.017.191	-	-	-	75.017.191	33.884.957	
CFM corto plazo duracion menor a 365 dias	-	-	-	-	-	-	
CFM mediano y largo plazo	-	-	-	-	-	-	
CFM de libre inversión	-	-	-	-	-	-	
CFM de capitalización	-	-	-	-	-	-	
Cuotas de Fondos de Inversión	3.772.866	-	-	-	3.772.866	1.485.837	
ETF							
SH US	-	-	-	-	-	-	
EUM US	-	-	-	-	-	-	
Total	81.857.287	-	-	-	81.857.287	37.266.180	

Al 31 de diciembre de 2017

Instrumentos financieros a valor razonable	Cartera propia disponible	Cartera propia comprometida				Total	Unidades
		En operaciones a plazo	En Préstamos	En garantía por otras operaciones	Subtotal		
		M\$	M\$	M\$	M\$		
Instrumentos de renta variable							
Acciones							
BANMEDICA	188.490	-	-	-	188.490	87.915	
CONCHATORO	14.062	-	90.752	-	104.814	90.000	
GASCO	35.700	-	-	-	35.700	17.000	
MOLYMET	234.616	-	-	-	234.616	28.199	
ORO 100*	1.952	-	-	-	1.952	4	
SECURITY	143.992	-	-	-	143.992	514.127	
TRICAHUE	4.528	-	-	-	4.528	2.830	
Cuotas Fondos Mutuos							
CFM corto plazo duracion menor a 90 dias	66.250.604	-	-	-	66.250.604	40.751.678	
CFM corto plazo duracion menor a 365 dias	-	-	-	-	-	-	
CFM mediano y largo plazo	-	-	-	-	-	-	
CFM de libre inversión	7.936	-	-	-	7.936	14.030	
CFM de capitalización	4.961	-	-	-	4.961	5.942	
Cuotas de Fondos de Inversión	11.805.752	-	-	-	11.805.752	1.270.034	
ETF							
SH US	251.803	-	-	-	251.803	13.557	
EUM US	69.706	-	-	-	69.706	6.310	
Total	79.014.102	-	90.752	-	79.104.854	42.801.626	

BANCHILE CORREDORES DE BOLSA S.A.
NOTAS A LOS ESTADOS FINANCIEROS (CONTINUACIÓN)

9.- INSTRUMENTOS FINANCIEROS A VALOR RAZONABLE – CARTERA PROPIA, continuación:

Al 31 de marzo de 2018

Instrumentos financieros a valor razonable	Cartera propia disponible	Cartera propia comprometida				Total
		En operaciones a plazo	En Préstamos	En garantía por otras operaciones (1)	Subtotal	
		M\$	M\$	M\$	M\$	
Instrumentos de renta fija e intermediación financiera						
Del Estado						
Nacionales	5.640.042	43.638.088	-	5.986.730	49.624.818	55.264.860
Extranjeros	-	-	-	-	-	-
De entidades financieras						
Nacionales	8.593.637	255.806.322	-	-	255.806.322	264.399.959
Extranjeros	-	-	-	-	-	-
De empresas						
Nacionales	-	-	-	-	-	-
Extranjeros	-	-	-	-	-	-
Total IRF e IIF	14.233.679	299.444.410	-	5.986.730	305.431.140	319.664.819

(1) Considera título entregado en garantía por M\$5.986.730.-, para garantizar sistema CCLV, Bolsa de Comercio de Santiago, Bolsa de Valores.

Al 31 de diciembre de 2017

Instrumentos financieros a valor razonable	Cartera propia disponible	Cartera propia comprometida				Total
		En operaciones a plazo	En Préstamos	En garantía por otras operaciones (1)	Subtotal	
		M\$	M\$	M\$	M\$	
Instrumentos de renta fija e intermediación financiera						
Del Estado						
Nacionales	8.964.331	-	-	3.994.966	3.994.966	12.959.297
Extranjeros	-	-	-	-	-	-
De entidades financieras						
Nacionales	20.525.569	239.754.981	-	-	239.754.981	260.280.550
Extranjeros	-	-	-	-	-	-
De empresas						
Nacionales	-	-	-	-	-	-
Extranjeros	-	-	-	-	-	-
Total IRF e IIF	29.489.900	239.754.981	-	3.994.966	243.749.947	273.239.847

(1) Considera título entregado en garantía por M\$3.994.966.-, para garantizar sistema CCLV, Bolsa de Comercio de Santiago, Bolsa de Valores.

BANCHILE CORREDORES DE BOLSA S.A.
NOTAS A LOS ESTADOS FINANCIEROS (CONTINUACIÓN)

10.- INSTRUMENTOS FINANCIEROS A COSTO AMORTIZADO – CARTERA PROPIA

Al 31 de marzo de 2018

Instrumentos financieros a costo amortizado	Cartera propia disponible	Cartera propia comprometida				Total
		En operaciones a plazo	En Préstamos	En garantía por otras operaciones	Subtotal	
		M\$	M\$	M\$	M\$	
Instrumentos de renta fija e intermediación financiera						
Del Estado						
Nacionales	-	-	-	-	-	-
Extranjeros	-	-	-	-	-	-
De entidades financieras						
Nacionales	-	-	-	-	-	-
Extranjeros	-	-	-	-	-	-
De empresas						
Nacionales	-	-	-	-	-	-
Extranjeros	-	-	-	-	-	-
Total IRF e IIF	-	-	-	-	-	-

Al 31 de diciembre de 2017

Instrumentos financieros a costo amortizado	Cartera propia disponible	Cartera propia comprometida				Total
		En operaciones a plazo	En Préstamos	En garantía por otras operaciones	Subtotal	
		M\$	M\$	M\$	M\$	
Instrumentos de renta fija e intermediación financiera						
Del Estado						
Nacionales	-	-	-	-	-	-
Extranjeros	-	-	-	-	-	-
De entidades financieras						
Nacionales	-	-	-	-	-	-
Extranjeros	-	-	-	-	-	-
De empresas						
Nacionales	-	-	-	-	-	-
Extranjeros	-	-	-	-	-	-
Total IRF e IIF	-	-	-	-	-	-

BANCHILE CORREDORES DE BOLSA S.A.
NOTAS A LOS ESTADOS FINANCIEROS (CONTINUACIÓN)

11.- INSTRUMENTOS FINANCIEROS A COSTO AMORTIZADO – OPERACIONES DE FINANCIAMIENTO

a) Operaciones de compra con retroventa sobre instrumentos de renta variable (Simultáneas)

Al 31 de marzo de 2018

Contrapartes	Tasa promedio %	Vencimiento		Total	Valor razonable del activo subyacente
		Hasta 7 días	Más de 7 días		
		M\$	M\$		
Personas naturales	0,31	99.020	3.084.325	3.183.345	2.957.178
Personas jurídicas	0,31	499.754	35.013.294	35.513.048	35.534.837
Intermediarios de valores	0,33	9.629.524	40.920.455	50.549.979	48.768.815
Inversionistas Institucionales	-	-	-	-	-
Partes relacionadas	-	-	-	-	-
Total		10.228.298	79.018.074	89.246.372	87.260.830

Al 31 de diciembre de 2017

Contrapartes	Tasa promedio %	Vencimiento		Total	Valor razonable del activo subyacente
		Hasta 7 días	Más de 7 días		
		M\$	M\$		
Personas naturales	0,30	89.482	1.687.162	1.776.644	1.799.980
Personas jurídicas	0,27	-	19.235.647	19.235.647	21.473.176
Intermediarios de valores	0,33	14.157.634	36.482.829	50.640.463	52.403.728
Inversionistas Institucionales	-	-	-	-	-
Partes relacionadas	-	-	-	-	-
Total		14.247.116	57.405.638	71.652.754	75.676.884

BANCHILE CORREDORES DE BOLSA S.A.
NOTAS A LOS ESTADOS FINANCIEROS (CONTINUACIÓN)

11.- INSTRUMENTOS FINANCIEROS A COSTO AMORTIZADO – OPERACIONES DE FINANCIAMIENTO, continuación:

- b) Operaciones de compra con retroventa sobre instrumentos de renta fija e intermediación financiera (Contratos de retrocompra)

Al 31 de marzo de 2018

Contrapartes	Tasa promedio %	Vencimiento		Total	Valor razonable del activo subyacente
		Hasta 7 días	Más de 7 días		
		M\$	M\$		
Personas naturales	-	-	-	-	-
Personas jurídicas	-	-	-	-	-
Intermediarios de valores	-	-	-	-	-
Inversionistas Institucionales	-	-	-	-	-
Partes relacionadas	-	-	-	-	-
Total		-	-	-	-

Al 31 de diciembre de 2017

Contrapartes	Tasa promedio %	Vencimiento		Total	Valor razonable del activo subyacente
		Hasta 7 días	Más de 7 días		
		M\$	M\$		
Personas naturales	-	-	-	-	-
Personas jurídicas	-	-	-	-	-
Intermediarios de valores	-	-	-	-	-
Inversionistas Institucionales	-	-	-	-	-
Partes relacionadas	-	-	-	-	-
Total		-	-	-	-

BANCHILE CORREDORES DE BOLSA S.A.
NOTAS A LOS ESTADOS FINANCIEROS (CONTINUACIÓN)

11.- INSTRUMENTOS FINANCIEROS A COSTO AMORTIZADO – OPERACIONES DE FINANCIAMIENTO, continuación:

c) Premio por cobrar por préstamos de acciones

Al 31 de marzo de 2018

Contrapartes	Tasa promedio %	Vencimiento		Total
		Hasta 7 días	Más de 7 días	
		M\$	M\$	M\$
Personas naturales	-	-	-	-
Personas jurídicas	0,16	-	34	34
Intermediarios de valores	0,28	-	5.967	5.967
Inversionistas Institucionales	0,31	-	7.632	7.632
Partes relacionadas	0,24	-	3.129	3.129
Total		-	16.762	16.762

Al 31 de marzo de 2018, la sociedad registra acciones otorgadas en préstamo por M\$3.821.062.- obtenidas de acciones que se encontraban en la Bolsa en garantía por operaciones simultáneas financiadas por nuestra sociedad, según detalle:

Emisores	Acciones otorgadas en préstamo	
	Monto M\$	Unidades
AGUAS-A	18.502	47.100
ANDINA-B	95	32
BESALCO	22.457	32.200
BSANTANDER	254.400	5.000.000
CENCOSUD	693.765	375.414
CMPC	78.703	34.229
COLBUN	11.363	78.526
CONCHATORO	504.019	386.044
COPEC	300.939	31.744
ENELAM	7.049	50.000
ENTEL	118.138	17.052
FALABELLA	553.214	95.000
IAM	9.332	8.400
ITAUCORP	483.822	83.417.506
NUEVAPOLAR	762.822	15.280.889
PARAUCO	1.854	1.019
SONDA	588	502
Total	3.821.062	104.855.657

BANCHILE CORREDORES DE BOLSA S.A.
NOTAS A LOS ESTADOS FINANCIEROS (CONTINUACIÓN)

11.- INSTRUMENTOS FINANCIEROS A COSTO AMORTIZADO – OPERACIONES DE FINANCIAMIENTO, continuación:

c) Premio por cobrar por préstamos de acciones, continuación

Al 31 de diciembre de 2017

Contrapartes	Tasa promedio %	Vencimiento		Total
		Hasta 7 días	Más de 7 días	
		M\$	M\$	M\$
Personas naturales	-	-	-	-
Personas jurídicas	0,13	-	116	116
Intermediarios de valores	0,27	147	3.343	3.490
Inversionistas Institucionales	0,30	-	4.364	4.364
Partes relacionadas	0,21	-	2.621	2.621
Total		147	10.444	10.591

Al 31 de diciembre de 2017, la sociedad registra acciones otorgadas en préstamo por M\$7.406.906.- obtenidas de acciones que se encontraban en la Bolsa en garantía por operaciones simultáneas financiadas por nuestra sociedad y M\$90.752.- de Cartera propia, renta variable, según detalle:

Emisores	Acciones otorgadas en préstamo	
	Monto M\$	Unidades
AESGENER	55.952	274.680
AGUAS-A	19.189	47.100
ANDINA-B	65.916	21.466
BESALCO	54.138	74.417
BSANTANDER	1.165.822	24.192.192
CAP	117.899	15.000
CCU	252.972	27.415
CENCOSUD	678.311	373.334
COLBUN	109.000	770.588
CONCHATORO	687.608	591.842
COPEC	2.649.609	272.717
ENTEL	324.545	46.945
FALABELLA	642.476	104.735
IAM	9.810	8.400
ITAUCORP	162.921	29.113.803
ORO BLANCO	55.276	7.677.257
PARAUCO	137.724	72.228
RIPLEY	56.802	85.000
SONDA	251.688	205.628
Total	7.497.658	63.974.747

BANCHILE CORREDORES DE BOLSA S.A.
NOTAS A LOS ESTADOS FINANCIEROS (CONTINUACIÓN)

12.- CONTRATOS DE DERIVADOS FINANCIEROS

Al 31 de marzo de 2018

Tipo de contrato	N° Operaciones	Nocional				Instrumentos financieros derivados a valor razonable						Total Activo a valor razonable	Total Pasivo a valor razonable
		Compra		Venta		Posición Activa			Posición Pasiva				
		Cantidad U.M. del contrato	Monto contrato	Cantidad U.M. del contrato	Monto contrato	Hasta 7 días	Desde 8 a 360 días	Mayor a 1 año	Hasta 7 días	Desde 8 a 360 días	Mayor a 1 año		
						M\$	M\$	M\$	M\$	M\$	M\$		
A) Forward													
Dólares de EE.UU. (Compensación)	212	251.116.000	151.520.883	251.116.000	151.520.883	53.963	1.507.572	-	57.740	1.418.927	-	1.561.535	1.476.667
Dólares de EE.UU. (Entrega física)	37	1.990.715	1.201.178	612.237	369.418	223	5.100	-	74	14.873	-	5.323	14.947
Euros (Entrega física)	44	864.325	641.244	864.325	641.244	765	6.733	-	523	5.173	-	7.498	5.696
Franco Suizo (Entrega Física)	2	271.000	170.937	271.000	170.937	-	16.429	-	-	-	-	16.429	-
Libra Esterlina (Entrega Física)	4	23.026	19.484	23.026	19.484	-	332	-	-	390	-	332	390
Peso Mexicano (Entrega Física)	1	-	-	2.731.731	90.508	-	-	-	825	-	-	-	825
Peso de Argentina (Compensación)	1	-	-	1.969.889	59.045	-	-	-	372	-	-	-	372
Unidad de Fomento (Compensación)	6	-	-	2.424.000	65.367.741	-	124.021	-	-	3.633	-	124.021	3.633
B) Otros Contratos													
Total	307	254.265.066	153.553.726	260.012.208	218.239.260	54.951	1.660.187	-	59.534	1.442.996	-	1.715.138	1.502.530

Contrapartes	Activo a valor razonable	Monto garantizado
	M\$	M\$
Personas naturales	31.033	943.047
Personas jurídicas	83.854	862.291
Intermediario de valores	-	-
Inversionistas institucionales	-	-
Partes relacionadas	130.710	-
Bancos	1.469.541	-
Total	1.715.138	1.805.338

BANCHILE CORREDORES DE BOLSA S.A.
NOTAS A LOS ESTADOS FINANCIEROS (CONTINUACIÓN)

12.- CONTRATOS DE DERIVADOS FINANCIEROS, continuación:

Al 31 de diciembre de 2017

Tipo de contrato	N° Operaciones	Nacional				Instrumentos financieros derivados a valor razonable						Total Activo a valor razonable	Total Pasivo a valor razonable
		Compra		Venta		Posición Activa			Posición Pasiva				
		Cantidad U.M. del contrato	Monto contrato	Cantidad U.M. del contrato	Monto contrato	Hasta 7 días	Desde 8 a 360 días	Mayor a 1 año	Hasta 7 días	Desde 8 a 360 días	Mayor a 1 año		
						M\$	M\$	M\$	M\$	M\$	M\$		
A) Forward													
Dólares de EE.UU. (Compensación)	91	55.000.000	33.811.250	55.000.000	33.811.250	161.847	813.451	-	112.300	772.487	-	975.298	884.787
Dólares de EE.UU. (Entrega física)	26	2.019.239	1.241.327	57.402	35.288	87	90	-	94	48.001	-	177	48.095
Euros (Entrega física)	35	858.672	634.686	853.029	630.515	122	17.207	-	-	-	-	17.329	-
Franco Suizo (Entrega Física)	5	938.360	592.255	938.360	592.255	-	44.224	-	-	-	-	44.224	-
Unidad de Fomento (Compensación)	6	-	-	2.424.000	64.958.691	-	122.536	-	-	22.275	-	122.536	22.275
Fwd Tasa	2	-	-	14.000.200	19.669.919	-	-	-	-	205.721	-	-	205.721
B) Otros Contratos													
Total	165	58.816.271	36.279.518	73.272.991	119.697.918	162.056	997.508	-	112.394	1.048.484	-	1.159.564	1.160.878

Contrapartes	Activo a valor razonable	Monto garantizado
	M\$	M\$
Personas naturales	154	35.682
Personas jurídicas	109.126	385.094
Intermediario de valores	-	-
Inversionistas institucionales	-	-
Partes relacionadas	1.436	-
Bancos	1.048.848	-
Total	1.159.564	420.776

BANCHILE CORREDORES DE BOLSA S.A.
NOTAS A LOS ESTADOS FINANCIEROS (CONTINUACIÓN)

13.- DEUDORES POR INTERMEDIACION

Resumen	31.03.2018			31.12.2017		
	Monto	Provisión	Total	Monto	Provisión	Total
	M\$	M\$	M\$	M\$	M\$	M\$
Intermediación de operaciones a término	153.632.204	(4.291)	153.627.913	37.150.785	(8.196)	37.142.589
Intermediación de operaciones a plazo	51.626.411	-	51.626.411	32.866.840	-	32.866.840
Total	205.258.615	(4.291)	205.254.324	70.017.625	(8.196)	70.009.429

a) Intermediación de operaciones a término

Al 31 de marzo de 2018

Contrapartes	Cuentas por cobrar por Intermediación	Provisión	Total	Vencidos				
				Hasta 2 días	Desde 3 hasta 10 días	Desde 11 hasta 30 días	Más de 30 días	Total Vencidos
				M\$	M\$	M\$	M\$	M\$
Personas naturales	2.946.198	(103)	2.946.095	182.864	158.684	64.717	103	406.368
Personas jurídicas	22.564.636	-	22.564.636	169.777	196.564	50.952	-	417.293
Intermediario de valores	90.942.750	-	90.942.750	-	56	-	-	56
Inversionistas institucionales	37.090.358	(4.188)	37.086.170	138.500	2.030.434	12.819	4.188	2.185.941
Partes relacionadas	88.262	-	88.262	-	-	-	-	-
Total	153.632.204	(4.291)	153.627.913	491.141	2.385.738	128.488	4.291	3.009.658

Al 31 de diciembre de 2017

Contrapartes	Cuentas por cobrar por Intermediación	Provisión	Total	Vencidos				
				Hasta 2 días	Desde 3 hasta 10 días	Desde 11 hasta 30 días	Más de 30 días	Total Vencidos
				M\$	M\$	M\$	M\$	M\$
Personas naturales	3.011.591	-	3.011.591	33.793	359.659	50.081	-	443.533
Personas jurídicas	4.388.501	(634)	4.387.867	593.718	62.512	39.738	634	696.602
Intermediario de valores	15.154.123	-	15.154.123	904	77.085	304	-	78.293
Inversionistas institucionales	9.904.085	(7.562)	9.896.523	33.536	2.610	182.445	7.562	226.153
Partes relacionadas	4.692.485	-	4.692.485	-	-	-	-	-
Total	37.150.785	(8.196)	37.142.589	661.951	501.866	272.568	8.196	1.444.581

BANCHILE CORREDORES DE BOLSA S.A.
NOTAS A LOS ESTADOS FINANCIEROS (CONTINUACIÓN)

13.- DEUDORES POR INTERMEDIACION, continuación:

b) Intermediación de operaciones a plazo sobre acciones (Simultáneas)

Al 31 de marzo de 2018

Contrapartes	Vencidos	Vencimiento				Provisión	Total
		Hasta 7 días	Desde 8 hasta 30 días	Desde 31 hasta 60 días	Más de 60 días		
	M\$	M\$	M\$	M\$	M\$	M\$	
Personas naturales	241.738	118.946	1.789.244	3.652.536	5.840.694	-	11.643.158
Personas jurídicas	13.115	499.947	7.223.154	57.603	28.484.970	-	36.278.789
Intermediario de valores	-	-	79.672	-	3.624.792	-	3.704.464
Inversionistas institucionales	-	-	-	-	-	-	-
Partes relacionadas	-	-	-	-	-	-	-
Total	254.853	618.893	9.092.070	3.710.139	37.950.456	-	51.626.411

Contrapartes	Vencidos				
	Hasta 2 días	Desde 3 hasta 10 días	Desde 11 hasta 30 días	Más de 30 días	Total Vencidos
	M\$	M\$	M\$	M\$	M\$
Personas naturales	13.730	225.132	2.876	-	241.738
Personas jurídicas	547	12.568	-	-	13.115
Intermediario de valores	-	-	-	-	-
Inversionistas institucionales	-	-	-	-	-
Partes relacionadas	-	-	-	-	-
Total	14.277	237.700	2.876	-	254.853

BANCHILE CORREDORES DE BOLSA S.A.
NOTAS A LOS ESTADOS FINANCIEROS (CONTINUACIÓN)

13.- DEUDORES POR INTERMEDIACION, continuación:

b) Intermediación de operaciones a plazo sobre acciones (Simultáneas), continuación

Al 31 de diciembre de 2017

Contrapartes	Vencidos	Vencimiento				Provisión	Total
		Hasta 7 días	Desde 8 hasta 30 días	Desde 31 hasta 60 días	Más de 60 días		
	M\$	M\$	M\$	M\$	M\$	M\$	
Personas naturales	301.550	418.789	1.784.091	1.303.299	6.738.845	-	10.546.574
Personas jurídicas	-	-	7.891.767	164.236	12.228.729	-	20.284.732
Intermediario de valores	-	-	742.612	-	1.201.358	-	1.943.970
Inversionistas institucionales	-	-	-	-	-	-	-
Partes relacionadas	-	50.758	-	40.806	-	-	91.564
Total	301.550	469.547	10.418.470	1.508.341	20.168.932	-	32.866.840

Contrapartes	Vencidos				
	Hasta 2 días	Desde 3 hasta 10 días	Desde 11 hasta 30 días	Más de 30 días	Total Vencidos
	M\$	M\$	M\$	M\$	M\$
Personas naturales	301.199	351	-	-	301.550
Personas jurídicas	-	-	-	-	-
Intermediario de valores	-	-	-	-	-
Inversionistas institucionales	-	-	-	-	-
Partes relacionadas	-	-	-	-	-
Total	301.199	351	-	-	301.550

c) Movimiento de la provisión de incobrables

Provisión	31.03.2018	31.12.2017
	M\$	M\$
Saldo inicial	8.196	664
Incremento del ejercicio	19.976	57.426
Aplicación de provisiones	-	-
Reverso de provisiones	(23.881)	(49.894)
Total	4.291	8.196

BANCHILE CORREDORES DE BOLSA S.A.
NOTAS A LOS ESTADOS FINANCIEROS (CONTINUACIÓN)

14.- CUENTAS POR COBRAR POR OPERACIONES DE CARTERA PROPIA

Al 31 de marzo de 2018

Contrapartes	Monto cuentas por cobrar	Provisión	Total	Vencidos				
				Hasta 2 días	Desde 3 hasta 10 días	Desde 11 hasta 30 días	Más de 30 días	Total Vencidos
				M\$	M\$	M\$	M\$	M\$
Personas naturales	-	-	-	-	-	-	-	-
Personas jurídicas	438	-	438	438	-	-	-	438
Intermediario de valores	3.022.976	-	3.022.976	540.765	452.502	6.566	-	999.833
Inversionistas institucionales	-	-	-	-	-	-	-	-
Partes relacionadas	-	-	-	-	-	-	-	-
Total	3.023.414	-	3.023.414	541.203	452.502	6.566	-	1.000.271

Al 31 de diciembre de 2017

Contrapartes	Monto cuentas por cobrar	Provisión	Total	Vencidos				
				Hasta 2 días	Desde 3 hasta 10 días	Desde 11 hasta 30 días	Más de 30 días	Total Vencidos
				M\$	M\$	M\$	M\$	M\$
Personas naturales	-	-	-	-	-	-	-	-
Personas jurídicas	220	-	220	-	111	109	-	220
Intermediario de valores	3.269.497	-	3.269.497	69.324	554.051	6	-	623.381
Inversionistas institucionales	-	-	-	-	-	-	-	-
Partes relacionadas	-	-	-	-	-	-	-	-
Total	3.269.717	-	3.269.717	69.324	554.162	115	-	623.601

Movimiento de provisión incobrable

Provisión	31.03.2018	31.12.2017
	M\$	M\$
Saldo inicial	-	-
Incremento del ejercicio	-	-
Aplicación de provisiones	-	-
Reverso de provisiones	-	-
Total	-	-

BANCHILE CORREDORES DE BOLSA S.A.
NOTAS A LOS ESTADOS FINANCIEROS (CONTINUACIÓN)

15.- OTRAS CUENTAS POR COBRAR

Concepto	31.03.2018	31.12.2017
	M\$	M\$
Cuentas por cobrar por otras operaciones del giro	1.245.713	2.025.131
Cuentas por cobrar por operaciones en moneda extranjera	20.196.910	712.432
Dividendos por cobrar de terceros	31.075	251.797
Otras cuentas por cobrar	388.571	596.458
Provisión incobrables	(47.991)	(114.450)
Total	21.814.278	3.471.368

BANCHILE CORREDORES DE BOLSA S.A.
NOTAS A LOS ESTADOS FINANCIEROS (CONTINUACIÓN)

16.- SALDOS Y TRANSACCIONES CON ENTIDADES RELACIONADAS

a) Resumen de los principales saldos y transacciones con partes relacionadas

Al 31 de marzo de 2018

Concepto	Total transacción			Saldo	
	N° de operaciones	Monto	Resultado	Activo	Pasivo
		M\$	M\$	M\$	M\$
Intermediación de operaciones a término (IRV)	213	48.605.098	67.268	88.262	11.445.997
Renta Variable (IRV) disponible	2	320.689	280	-	-
Intermediación de operaciones a plazo	-	-	-	-	-
Operaciones de compra con retroventa sobre IRF e IIF	-	-	-	-	-
Operaciones de financiamiento-venta con retrocompra sobre IRV	-	-	-	-	-
Operaciones de financiamiento-venta con retrocompra sobre IRF e IIF	182	651.702.449	(822.780)	-	143.230.316
Intermediación de operaciones a término (IRF e IIFF)	1.078	5.407.476.481	7.994	-	5.618.900
Otras cuentas por cobrar	16	108.912	81.972	108.912	-
Compras y ventas de cartera propia disponible (IRF)	46	87.252.427	3	-	-
Instrumentos financieros IRF	-	-	536.783	73.995.187	-
Instrumentos financieros derivados	39	83.753.757	(477.654)	130.710	617.521
Cuentas corrientes bancarias	-	-	-	14.557.795	42.962.428
Cuentas por cobrar a partes relacionadas	13	433.928	32.485	4.058.765	-
Comisión por administración de cartera	27	19.991	16.800	5.240	-
Comisión Market Maker	42	61.473	51.658	-	-
Compraventa de moneda extranjera	463	172.338.012	509	6.047	377.385
Comisión Capítulo XIV	3	32.516	(32.516)	-	16.931
Comisión por corretaje	-	-	-	-	-
Comisión Intermediación de operaciones en el Extranjero	1.883	2.738	(2.738)	-	-
Comisión por rescate	256	63.310	(53.201)	-	-
Comisión por corretaje de productos	3	77.519	(65.142)	-	-
Comisión por operaciones de renta fija	3	24.011	20.177	-	-
Ingresos por servicios prestados	3	480.195	403.525	-	-
Comisión por ADC	3	241.052	(202.565)	-	-
Reembolso Gastos	3	1.134.251	953.152	377.120	-
Comisiones por colocación cuotas FM	3	6.826.515	5.736.568	-	-
Dividendos Por Pagar	2	14.827.844	-	-	14.827.844
Servicio procesamiento de datos	3	32.412	(27.237)	-	-
Transferencias LBTR y vales vistas	512	274.101	(230.337)	-	104.574
Auditoría interna matriz	-	2.443	(2.053)	-	2.053
Otros servicios	103	20.691	(19.022)	-	-
Interés Línea de crédito	3	462.153	(462.153)	-	65.187.134
A Costo Amortizado Operaciones de Financiamiento	3	25.326	25.326	3.129	-
Arrendos	6	216.118	(206.678)	1.214	-
Total	4.913	6.476.816.412	5.330.424	93.332.381	284.391.083

Las transacciones con partes relacionadas han sido efectuadas a precios de mercado. No se han constituido provisiones de incobrabilidad o deterioro sobre saldos por cobrar a empresas relacionadas, ya que los saldos son liquidados en el corto plazo. Asimismo, no se han constituido garantías por estas operaciones.

BANCHILE CORREDORES DE BOLSA S.A.
NOTAS A LOS ESTADOS FINANCIEROS (CONTINUACIÓN)

16.- SALDOS Y TRANSACCIONES CON ENTIDADES RELACIONADAS, continuación:

a) Resumen de los principales saldos y transacciones con partes relacionadas, continuación

Al 31 de diciembre de 2017

Concepto	Total transacción			Saldo	
	N° de operaciones	Monto	Resultado	Activo	Pasivo
		M\$	M\$	M\$	M\$
Intermediación de operaciones a término (IRV)	1.474	104.925.354	450.897	13.077	1.825.494
Renta Variable (IRV) disponible	29	1.149.061	40	-	-
Intermediación de operaciones a plazo	5	263.099	76	91.564	-
Operaciones de compra con retroventa sobre IRF e IIF	-	-	-	-	-
Operaciones de financiamiento-venta con retrocompra sobre IRV	-	-	-	-	-
Operaciones de financiamiento-venta con retrocompra sobre IRF e IIF	546	1.841.386.422	(2.683.521)	-	91.831.258
Intermediación de operaciones a término (IRF e IIFF)	3.355	14.471.744.818	206.224	4.679.408	1.617.797
Otras cuentas por cobrar	12	49.131	29.087	49.131	-
Compras y ventas de cartera propia disponible (IRF)	198	195.881.932	894	-	-
Instrumentos financieros IRF	-	-	1.643.665	65.027.816	-
Instrumentos financieros derivados	10	21.215.403	612.584	1.436	6.508
Cuentas corrientes bancarias	-	-	-	2.343.056	23.414.516
Cuentas por cobrar a partes relacionadas	8	318.980	5.165	343.196	-
Comisión por administración de cartera	218	100.233	84.229	6.256	-
Comisión Market Maker	129	189.287	159.065	-	-
Compraventa de moneda extranjera	3.812	601.440.076	4.009	6.154	1.543.588
Comision Capitulo XIV	12	250.062	(250.062)	-	13.847
Comisión por corretaje	1	656.926	(592.467)	-	-
Comision Intermediación de operaciones en el Extranjero	6.142	12.388	(12.388)	-	-
Comisión por rescate	1.301	144.050	(121.051)	-	-
Comisión por corretaje de productos	16	390.421	(328.085)	-	-
Comisión por operaciones de renta fija	12	94.914	79.760	-	-
Ingresos por servicios prestados	12	1.974.245	1.659.029	-	-
Reembolso Gastos	14	4.040.157	3.395.090	340.756	-
Comisiones por colocación cuotas FM	12	25.506.299	21.433.864	20.300	-
Dividendos Por Pagar	2	6.439.498	-	-	-
Servicio procesamiento de datos	12	128.119	(107.663)	-	-
Transferencias LBTR y vales vistas	1.944	1.033.081	(868.136)	-	73.657
Auditoria interna matriz	2	9.651	(8.110)	-	-
Otros servicios	752	667.536	(552.389)	-	48.280
Interés Línea de crédito	12	1.152.677	(1.152.677)	-	68.965.391
A Costo Amortizado Operaciones de Financiamiento	8	17.586	17.586	2.621	-
Arrendos	12	706.132	(643.736)	1.206	-
Total	20.062	17.281.887.538	22.460.979	72.925.977	189.340.336

Las transacciones con partes relacionadas han sido efectuadas a precios de mercado. No se han constituido provisiones de incobrabilidad o deterioro sobre saldos por cobrar a empresas relacionadas, ya que los saldos son liquidados en el corto plazo. Asimismo, no se han constituido garantías por estas operaciones.

BANCHILE CORREDORES DE BOLSA S.A.
NOTAS A LOS ESTADOS FINANCIEROS (CONTINUACIÓN)

16.- SALDOS Y TRANSACCIONES CON ENTIDADES RELACIONADAS, continuación:

b) Detalle de saldos y transacciones significativas con partes relacionadas

Entidad relacionada 1: Banchile Administradora General de Fondos S.A.

Tipo de relación: Controlador Común.

Al 31 de marzo de 2018

Concepto	Total transacción			Saldo	
	N° de operaciones	Monto	Resultado	Activo	Pasivo
		M\$	M\$	M\$	M\$
Intermediación de operaciones a término (IRV)	3	31.727	26.662	-	-
Operaciones de financiamiento-venta con retrocompra sobre IRF e IIF	85	102.910.166	(493.393)	-	68.673.275
Intermediación operaciones a término (IRF e IIFF)	-	-	-	-	-
Compraventa de moneda extranjera	3	41.430	-	-	-
Comisión por ADC	3	241.052	(202.565)	-	-
Comisión por rescate	256	63.310	(53.201)	-	-
Comisión por operaciones de renta fija	3	24.011	20.177	-	-
Comision Market Maker	42	61.473	51.658	-	-
Ingresos por servicios prestados	3	480.195	403.525	-	-
Reembolso Gastos	3	1.134.251	953.152	377.120	-
Comisiones por colocación cuota fondos mutuos	3	6.826.515	5.736.568	-	-
Total	404	111.814.130	6.442.583	377.120	68.673.275

Al 31 de diciembre de 2017

Concepto	Total transacción			Saldo	
	N° de operaciones	Monto	Resultado	Activo	Pasivo
		M\$	M\$	M\$	M\$
Intermediación de operaciones a término (IRV)	12	70.475	59.223	-	-
Operaciones de financiamiento-venta con retrocompra sobre IRF e IIF	331	1.061.603.344	(1.887.237)	-	64.857.188
Intermediación operaciones a término (IRF e IIFF)	-	-	-	-	-
Compraventa de moneda extranjera	1	206.163	-	-	-
Comisión por rescate	1.301	144.050	(121.051)	-	-
Comisión por operaciones de renta fija	12	94.914	79.760	-	-
Comision Market Maker	129	189.287	159.065	-	-
Ingresos por servicios prestados	12	1.974.245	1.659.029	-	-
Reembolso Gastos	14	4.040.157	3.395.090	340.756	-
Comisiones por colocación cuota fondos mutuos	12	25.506.299	21.433.864	20.300	-
Total	1.824	1.093.828.934	24.777.743	361.056	64.857.188

Las transacciones con Banchile Administradora General de Fondos S.A. han sido efectuadas a precios de mercado. No se han constituido provisiones de incobrabilidad o deterioro sobre saldos por cobrar a empresas relacionadas, ya que los saldos son liquidados en el corto plazo. Asimismo, no se han constituido garantías por estas operaciones.

BANCHILE CORREDORES DE BOLSA S.A.
NOTAS A LOS ESTADOS FINANCIEROS (CONTINUACIÓN)

16.- SALDOS Y TRANSACCIONES CON ENTIDADES RELACIONADAS, continuación:

b) Detalle de saldos y transacciones significativas con partes relacionadas, continuación

Entidad relacionada 2: Banco de Chile

Tipo de relación: Controlador.

Al 31 de marzo de 2018

Concepto	Total transacción			Saldo	
	N° de operaciones	Monto	Resultado	Activo	Pasivo
		M\$	M\$	M\$	M\$
Intermediación de operaciones a término (IRV)	-	-	-	-	-
Intermediación operaciones a término (IRF e IIFF)	993	5.229.165.007	7.255	-	5.618.900
Otras cuentas por cobrar	8	21.237	15.616	21.237	-
Cuentas por cobrar a partes relacionadas	3	12.199	10.251	12.199	-
Compras y ventas de cartera propia disponible (IRF)	44	86.722.344	-	-	-
Instrumentos financieros IRF	-	-	536.783	73.995.187	-
Instrumentos financieros derivados	32	78.018.327	(488.247)	130.710	617.521
Cuentas corrientes bancarias	-	-	-	14.557.795	42.962.428
Comisión por administración de cartera	12	12.281	10.320	4.246	-
Compraventa de moneda extranjera	132	102.995.349	-	6.047	-
Comisión por corretaje de productos	3	77.519	(65.142)	-	-
Operaciones de financiamiento-venta con retrocompra sobre IRF e IIF	-	-	-	-	-
Servicio procesamiento de datos	3	32.412	(27.237)	-	-
Transferencias LBTR y vales vistas	512	274.101	(230.337)	-	104.574
Auditoría interna matriz	-	2.443	(2.053)	-	2.053
Otros servicios	99	5.848	(4.983)	-	-
Interés Línea de crédito	3	462.153	(462.153)	-	65.187.134
Arrendos	6	216.118	(206.678)	1.214	-
Dividendos Por Pagar	1	14.783.621	-	-	14.783.621
Total	1.851	5.512.800.959	(906.605)	88.728.635	129.276.231

Al 31 de diciembre de 2017

Concepto	Total transacción			Saldo	
	N° de operaciones	Monto	Resultado	Activo	Pasivo
		M\$	M\$	M\$	M\$
Intermediación de operaciones a término (IRV)	1	30.027	90	-	-
Intermediación operaciones a término (IRF e IIFF)	2.771	13.716.660.748	61.395	4.679.408	1.617.797
Otras cuentas por cobrar	6	17.923	2.862	17.923	-
Cuentas por cobrar a partes relacionadas	5	2.968	474	2.968	-
Compras y ventas de cartera propia disponible (IRF)	185	190.782.020	-	-	-
Instrumentos financieros IRF	-	-	1.643.665	65.027.816	-
Instrumentos financieros derivados	9	20.600.653	619.092	1.436	-
Cuentas corrientes bancarias	-	-	-	2.343.056	23.414.516
Comisión por administración de cartera	48	50.250	42.226	4.203	-
Compraventa de moneda extranjera	507	351.007.032	-	6.154	-
Comisión por corretaje de productos	16	390.421	(328.085)	-	-
Operaciones de financiamiento-venta con retrocompra sobre IRF e IIF	-	-	-	-	-
Servicio procesamiento de datos	12	128.119	(107.663)	-	-
Transferencias LBTR y vales vistas	1.944	1.033.081	(868.136)	-	73.657
Auditoría interna matriz	2	9.651	(8.110)	-	-
Otros servicios	463	18.067	(17.533)	-	-
Interés Línea de crédito	12	1.152.677	(1.152.677)	-	68.965.391
Arrendos	12	706.132	(643.736)	1.206	-
Dividendos Por Pagar	1	6.420.293	-	-	-
Total	5.994	14.289.010.062	(756.136)	72.084.170	94.071.361

Las transacciones con Banco de Chile han sido efectuadas a precios de mercado. No se han constituido provisiones de incobrabilidad o deterioro sobre saldos por cobrar a empresas relacionadas, ya que los saldos son liquidados en el corto plazo. Asimismo, no se han constituido garantías por estas operaciones.

BANCHILE CORREDORES DE BOLSA S.A.
NOTAS A LOS ESTADOS FINANCIEROS (CONTINUACIÓN)

16.- SALDOS Y TRANSACCIONES CON ENTIDADES RELACIONADAS, continuación:

b) Detalle de saldos y transacciones significativas con partes relacionadas, continuación

Entidad relacionada 3: Banchile Asesoría Financiera S.A.

Tipo de relación: Controlador Común.

Al 31 de marzo de 2018

Concepto	Total transacción			Saldo	
	N° de operaciones	Monto	Resultado	Activo	Pasivo
		M\$	M\$	M\$	M\$
Dividendos Por Pagar	1	44.223	-	-	44.223
Compraventa de moneda extranjera	-	-	-	-	-
Operaciones de financiamiento-venta con retrocompra sobre IRF e IIF	5	6.785.250	(12.385)	-	678.661
Total	6	6.829.473	(12.385)	-	722.884

Al 31 de diciembre de 2017

Concepto	Total transacción			Saldo	
	N° de operaciones	Monto	Resultado	Activo	Pasivo
		M\$	M\$	M\$	M\$
Dividendos Por Pagar	1	19.205	-	-	-
Compraventa de moneda extranjera	-	-	-	-	-
Operaciones de financiamiento-venta con retrocompra sobre IRF e IIF	19	19.244.627	(37.131)	-	1.706.276
Total	20	19.263.832	(37.131)	-	1.706.276

Las transacciones con Banchile Asesoría Financiera S.A. han sido efectuadas a precios de mercado. No se han constituido provisiones de incobrabilidad o deterioro sobre saldos por cobrar a empresas relacionadas, ya que los saldos son liquidados en el corto plazo. Asimismo, no se han constituido garantías por estas operaciones.

BANCHILE CORREDORES DE BOLSA S.A.
NOTAS A LOS ESTADOS FINANCIEROS (CONTINUACIÓN)

16.- SALDOS Y TRANSACCIONES CON ENTIDADES RELACIONADAS, continuación:

b) Detalle de saldos y transacciones significativas con partes relacionadas, continuación

Entidad relacionada 4: Citigroup Global Market Inc

Tipo de relación: Relacionada al Controlador.

Al 31 de marzo de 2018

Concepto	Total transacción			Saldo	
	N° de operaciones	Monto	Resultado	Activo	Pasivo
		M\$	M\$	M\$	M\$
Intermediación de operaciones a término (IRV)	60	2.851.103	1.981	2.533	139.748
Intermediación operaciones a término (IRF e IIFF)	-	-	-	-	-
Cuentas por cobrar a partes relacionadas	8	393.959	20.843	393.959	-
Otras cuentas por cobrar	7	81.500	61.167	81.500	-
Compraventa de moneda extranjera	8	2.490.872	-	-	374.595
Compras y ventas de cartera propia disponible (IRF)	-	-	-	-	-
Comisión Capitulo XIV	3	32.516	(32.516)	-	16.931
Comisión por corretaje	-	-	-	-	-
Comisión Intermediación de operaciones en el Extranjero	1.883	2.738	(2.738)	-	-
A costo Amortizado Operaciones de Financiamiento	3	25.326	25.326	3.129	-
Total	1.972	5.878.014	74.063	481.121	531.274

Al 31 de diciembre de 2017

Concepto	Total transacción			Saldo	
	N° de operaciones	Monto	Resultado	Activo	Pasivo
		M\$	M\$	M\$	M\$
Intermediación de operaciones a término (IRV)	243	25.433.750	142.935	4.721	143.363
Intermediación de Operaciones a término (IRF e IIFF)	17	7.553.748	112.133	-	-
Cuentas por cobrar a partes relacionadas	3	316.012	4.691	316.012	-
Otras cuentas por cobrar	3	22.297	18.737	22.297	-
Compraventa de moneda extranjera	98	23.618.953	-	-	308.338
Compras y ventas de cartera propia disponible (IRF)	1	71.918	-	-	-
Comisión Capitulo XIV	12	250.062	(250.062)	-	13.847
Comisión por corretaje	1	656.926	(592.467)	-	-
Comisión Intermediación de operaciones en el Extranjero	6.142	12.388	(12.388)	-	-
A costo Amortizado Operaciones de Financiamiento	8	17.586	17.586	2.621	-
Total	6.528	57.953.640	(558.835)	345.651	465.548

Las transacciones con Citigroup Global Market Inc han sido efectuadas a precios de mercado. No se han constituido provisiones de incobrabilidad o deterioro sobre saldos por cobrar a empresas relacionadas, ya que los saldos son liquidados en el corto plazo. Asimismo, no se han constituido garantías por estas operaciones.

BANCHILE CORREDORES DE BOLSA S.A.
NOTAS A LOS ESTADOS FINANCIEROS (CONTINUACIÓN)

16.- SALDOS Y TRANSACCIONES CON ENTIDADES RELACIONADAS, continuación:

b) Detalle de saldos y transacciones significativas con partes relacionadas, continuación

Entidad relacionada 5: Banchile Securitizadora S.A.

Tipo de relación: Controlador Común.

Al 31 de marzo de 2018

Concepto	Total transacción			Saldo	
	N° de operaciones	Monto	Resultado	Activo	Pasivo
		M\$	M\$	M\$	M\$
Operaciones de financiamiento-venta con retrocompra sobre IRF e IIF	13	374.511	(173)	-	-
Intermediación de Operaciones a término (IRF e IIF)	-	-	-	-	-
Total	13	374.511	(173)	-	-

Al 31 de diciembre de 2017

Concepto	Total transacción			Saldo	
	N° de operaciones	Monto	Resultado	Activo	Pasivo
		M\$	M\$	M\$	M\$
Operaciones de financiamiento-venta con retrocompra sobre IRF e IIF	51	2.009.451	(996)	-	41.168
Intermediación de Operaciones a término (IRF e IIF)	-	-	-	-	-
Total	51	2.009.451	(996)	-	41.168

Las transacciones con Banchile Securitizadora S.A. han sido efectuadas a precios de mercado. No se han constituido provisiones de incobrabilidad o deterioro sobre saldos por cobrar a empresas relacionadas, ya que los saldos son liquidados en el corto plazo. Asimismo, no se han constituido garantías por estas operaciones.

BANCHILE CORREDORES DE BOLSA S.A.
NOTAS A LOS ESTADOS FINANCIEROS (CONTINUACIÓN)

16.- SALDOS Y TRANSACCIONES CON ENTIDADES RELACIONADAS, continuación:

b) Detalle de saldos y transacciones significativas con partes relacionadas, continuación

Entidad relacionada 6: Viña San Pedro

Tipo de relación: Relacionada al Controlador.

Al 31 de marzo de 2018

Concepto	Total transacción			Saldo	
	N° de operaciones	Monto	Resultado	Activo	Pasivo
		M\$	M\$	M\$	M\$
Operaciones de financiamiento-venta con retrocompra sobre IRF e IIF	21	33.570.000	(25.264)	-	3.751.382
Compraventa de moneda extranjera	6	1.866.660	-	-	-
Otros servicios	-	-	-	-	-
Total	27	35.436.660	(25.264)	-	3.751.382

Al 31 de diciembre de 2017

Concepto	Total transacción			Saldo	
	N° de operaciones	Monto	Resultado	Activo	Pasivo
		M\$	M\$	M\$	M\$
Operaciones de financiamiento-venta con retrocompra sobre IRF e IIF	30	60.120.000	(68.046)	-	-
Compraventa de moneda extranjera	30	11.346.802	-	-	-
Otros servicios	2	3.569	(3.082)	-	-
Total	62	71.470.371	(71.128)	-	-

Las transacciones con Viña San Pedro han sido efectuadas a precios de mercado. No se han constituido provisiones de incobrabilidad o deterioro sobre saldos por cobrar a empresas relacionadas, ya que los saldos son liquidados en el corto plazo. Asimismo, no se han constituido garantías por estas operaciones.

BANCHILE CORREDORES DE BOLSA S.A.
NOTAS A LOS ESTADOS FINANCIEROS (CONTINUACIÓN)

16.- SALDOS Y TRANSACCIONES CON ENTIDADES RELACIONADAS, continuación:

b) Detalle de saldos y transacciones significativas con partes relacionadas, continuación

Entidad relacionada 7: Quiñenco S.A.

Tipo de relación: Controlador Indirecto.

Al 31 de marzo de 2018

Concepto	Total transacción			Saldo	
	N° de operaciones	Monto	Resultado	Activo	Pasivo
		M\$	M\$	M\$	M\$
Intermediación de operaciones a término (IRV)	-	-	-	-	-
Operaciones de financiamiento-venta con retrocompra sobre IRF e IIF	2	5.062.522	(3.881)	-	-
Intermediación de Operaciones a término (IRF e IIF)	-	-	-	-	-
Compraventa de moneda extranjera	5	66.883	-	-	-
Renta Variable (IRV) disponible	-	-	-	-	-
Total	7	5.129.405	(3.881)	-	-

Al 31 de diciembre de 2017

Concepto	Total transacción			Saldo	
	N° de operaciones	Monto	Resultado	Activo	Pasivo
		M\$	M\$	M\$	M\$
Intermediación de operaciones a término (IRV)	1	12.335	7	-	-
Operaciones de financiamiento-venta con retrocompra sobre IRF e IIF	-	-	-	-	-
Intermediación de Operaciones a término (IRF e IIF)	-	-	-	-	-
Compraventa de moneda extranjera	14	273.122	-	-	-
Renta Variable (IRV) disponible	8	227.851	857	-	-
Total	23	513.308	864	-	-

Las transacciones con Quiñenco S.A. han sido efectuadas a precios de mercado. No se han constituido provisiones de incobrabilidad o deterioro sobre saldos por cobrar a empresas relacionadas, ya que los saldos son liquidados en el corto plazo. Asimismo, no se han constituido garantías por estas operaciones.

BANCHILE CORREDORES DE BOLSA S.A.
NOTAS A LOS ESTADOS FINANCIEROS (CONTINUACIÓN)

16.- SALDOS Y TRANSACCIONES CON ENTIDADES RELACIONADAS, continuación:

b) Detalle de saldos y transacciones significativas con partes relacionadas, continuación

Entidad relacionada 8: Cía. Cervecerías Unidas

Tipo de relación: Relacionada al Controlador.

Al 31 de marzo de 2018

Concepto	Total transacción			Saldo	
	N° de operaciones	Monto	Resultado	Activo	Pasivo
		M\$	M\$	M\$	M\$
Operaciones de financiamiento-venta con retrocompra sobre IRF e IIF	35	335.550.000	(231.735)	-	40.564.484
Renta Variable (IRV) disponible	2	320.689	280	-	-
Compraventa de moneda extranjera	2	5.204.319	-	-	-
Total	39	341.075.008	(231.455)	-	40.564.484

Al 31 de diciembre de 2017

Concepto	Total transacción			Saldo	
	N° de operaciones	Monto	Resultado	Activo	Pasivo
		M\$	M\$	M\$	M\$
Operaciones de financiamiento-venta con retrocompra sobre IRF e IIF	60	470.100.000	(431.701)	-	25.226.626
Renta Variable (IRV) disponible	21	921.210	(817)	-	-
Compraventa de moneda extranjera	12	7.717.579	-	-	-
Total	93	478.738.789	(432.518)	-	25.226.626

Las transacciones con Cía. Cervecerías Unidas han sido efectuadas a precios de mercado. No se han constituido provisiones de incobrabilidad o deterioro sobre saldos por cobrar a empresas relacionadas, ya que los saldos son liquidados en el corto plazo. Asimismo, no se han constituido garantías por estas operaciones.

BANCHILE CORREDORES DE BOLSA S.A.
NOTAS A LOS ESTADOS FINANCIEROS (CONTINUACIÓN)

16.- SALDOS Y TRANSACCIONES CON ENTIDADES RELACIONADAS, continuación:

b) Detalle de saldos y transacciones significativas con partes relacionadas, continuación

Entidad relacionada 9: Empresa Nacional de Energía Enx S.A

Tipo de relación: Relacionada al Controlador.

Al 31 de marzo de 2018

Concepto	Total transacción			Saldo	
	N° de operaciones	Monto	Resultado	Activo	Pasivo
		M\$	M\$	M\$	M\$
Operaciones de financiamiento-venta con retrocompra sobre IRF e IIF	15	127.100.000	(18.625)	-	19.803.036
Total	15	127.100.000	(18.625)	-	19.803.036

Al 31 de diciembre de 2017

Concepto	Total transacción			Saldo	
	N° de operaciones	Monto	Resultado	Activo	Pasivo
		M\$	M\$	M\$	M\$
Operaciones de financiamiento-venta con retrocompra sobre IRF e IIF	20	113.109.000	(17.148)	-	-
Total	20	113.109.000	(17.148)	-	-

Las transacciones con Empresa Nacional de Energía Enx S.A. han sido efectuadas a precios de mercado. No se han constituido provisiones de incobrabilidad o deterioro sobre saldos por cobrar a empresas relacionadas, ya que los saldos son liquidados en el corto plazo. Asimismo, no se han constituido garantías por estas operaciones.

BANCHILE CORREDORES DE BOLSA S.A.
NOTAS A LOS ESTADOS FINANCIEROS (CONTINUACIÓN)

16.- SALDOS Y TRANSACCIONES CON ENTIDADES RELACIONADAS, continuación:

b) Detalle de saldos y transacciones significativas con partes relacionadas, continuación

Entidad relacionada 10: Inversiones Alabama Limitada

Tipo de relación: Relacionada al Controlador.

Al 31 de marzo de 2018

Concepto	Total transacción			Saldo	
	Nº de operaciones	Monto	Resultado	Activo	Pasivo
		M\$	M\$	M\$	M\$
Operaciones de financiamiento-venta con retrocompra sobre IRF e IIF	-	-	-	-	-
Intermediación de operaciones a término (IRV)	-	-	-	-	953
Instrumentos financieros derivados	-	-	-	-	-
Compraventa de moneda extranjera	35	1.658.899	479	-	-
Total	35	1.658.899	479	-	953

Al 31 de diciembre de 2017

Concepto	Total transacción			Saldo	
	Nº de operaciones	Monto	Resultado	Activo	Pasivo
		M\$	M\$	M\$	M\$
Operaciones de financiamiento-venta con retrocompra sobre IRF e IIF	-	-	-	-	-
Intermediación de operaciones a término (IRV)	8	4.505.045	6.407	-	899
Instrumentos financieros derivados	-	-	-	-	-
Compraventa de moneda extranjera	131	22.113.381	1.705	-	1.235.250
Total	139	26.618.426	8.112	-	1.236.149

Las transacciones con Inversiones Alabama Limitada han sido efectuadas a precios de mercado. No se han constituido provisiones de incobrabilidad o deterioro sobre saldos por cobrar a empresas relacionadas, ya que los saldos son liquidados en el corto plazo. Asimismo, no se han constituido garantías por estas operaciones.

BANCHILE CORREDORES DE BOLSA S.A.
NOTAS A LOS ESTADOS FINANCIEROS (CONTINUACIÓN)

16.- SALDOS Y TRANSACCIONES CON ENTIDADES RELACIONADAS, continuación:

b) Detalle de saldos y transacciones significativas con partes relacionadas, continuación

Entidad relacionada 11: Fundación Andrónico Luksic A.

Tipo de relación: Relacionada al Controlador.

Al 31 de marzo de 2018

Concepto	Total transacción			Saldo	
	N° de operaciones	Monto	Resultado	Activo	Pasivo
		M\$	M\$	M\$	M\$
Operaciones de financiamiento-venta con retrocompra sobre IRF e IIF	-	-	-	-	-
Compraventa de moneda extranjera	1	364.200	-	-	-
Intermediación de operaciones a término (IRV)	1	2.237.833	3	3	2.237.836
Intermediación de Operaciones a término (IRF e IIF)	-	-	-	-	-
Total	2	2.602.033	3	3	2.237.836

Al 31 de diciembre de 2017

Concepto	Total transacción			Saldo	
	N° de operaciones	Monto	Resultado	Activo	Pasivo
		M\$	M\$	M\$	M\$
Operaciones de financiamiento-venta con retrocompra sobre IRF e IIF	-	-	-	-	-
Compraventa de moneda extranjera	2	74.561	-	-	-
Intermediación de operaciones a término (IRV)	-	-	-	-	-
Intermediación de Operaciones a término (IRF e IIF)	3	477.530	477	-	-
Total	5	552.091	477	-	-

Las transacciones con Fundación Andrónico Luksic A han sido efectuadas a precios de mercado. No se han constituido provisiones de incobrabilidad o deterioro sobre saldos por cobrar a empresas relacionadas, ya que los saldos son liquidados en el corto plazo. Asimismo, no se han constituido garantías por estas operaciones.

BANCHILE CORREDORES DE BOLSA S.A.
NOTAS A LOS ESTADOS FINANCIEROS (CONTINUACIÓN)

16.- SALDOS Y TRANSACCIONES CON ENTIDADES RELACIONADAS, continuación:

b) Detalle de saldos y transacciones significativas con partes relacionadas, continuación

Entidad relacionada 12: Banchile Seguros de Vida S.A.

Tipo de relación: Relacionada al Controlador.

Al 31 de marzo de 2018

Concepto	Total transacción			Saldo	
	N° de operaciones	Monto	Resultado	Activo	Pasivo
		M\$	M\$	M\$	M\$
Intermediación operaciones a término (IRF e IIFF)	79	163.499.963	274	-	-
Otras cuentas por cobrar	1	6.175	5.189	6.175	-
Instrumentos financieros derivados	7	5.735.430	10.593	-	-
Intermediación de operaciones a término (IRV)	1	157	132	-	-
Cuentas por cobrar a partes relacionadas	2	27.770	1.391	27.770	-
Compraventa de moneda extranjera	15	11.378.300	-	-	2.790
Compras y ventas de cartera propia disponible (IRF)	-	-	-	-	-
Comisión por administración de cartera	-	-	-	-	-
Total	105	180.647.795	17.579	33.945	2.790

Al 31 de diciembre de 2017

Concepto	Total transacción			Saldo	
	N° de operaciones	Monto	Resultado	Activo	Pasivo
		M\$	M\$	M\$	M\$
Intermediación de Operaciones a término (IRF e IIF)	336	713.628.106	30.902	-	-
Otras cuentas por cobrar	3	8.911	7.488	8.911	-
Instrumentos financieros derivados	1	614.750	(6.508)	-	6.508
Intermediación de operaciones a término (IRV)	1	329.435	-	-	-
Cuentas por cobrar a partes relacionadas	-	-	-	-	-
Compraventa de moneda extranjera	32	23.078.493	-	-	-
Compras y ventas de cartera propia disponible (IRF)	1	1.359.016	-	-	-
Comisión por administración de cartera	3	8.162	6.858	-	-
Total	377	739.026.873	38.740	8.911	6.508

Las transacciones con Fundación Banchile Seguros de Vida S.A han sido efectuadas a precios de mercado. No se han constituido provisiones de incobrabilidad o deterioro sobre saldos por cobrar a empresas relacionadas, ya que los saldos son liquidados en el corto plazo. Asimismo, no se han constituido garantías por estas operaciones.

BANCHILE CORREDORES DE BOLSA S.A.
NOTAS A LOS ESTADOS FINANCIEROS (CONTINUACIÓN)

16.- SALDOS Y TRANSACCIONES CON ENTIDADES RELACIONADAS, continuación:

b) Detalle de saldos y transacciones significativas con partes relacionadas, continuación

Entidad relacionada 13: Promarca S.A.

Tipo de relación: Relacionada al Controlador.

Al 31 de marzo de 2018

Concepto	Total transacción			Saldo	
	N° de operaciones	Monto	Resultado	Activo	Pasivo
		M\$	M\$	M\$	M\$
Operaciones de financiamiento-venta con retrocompra sobre IRF e IIF	5	29.900.000	(31.244)	-	7.909.072
Total	5	29.900.000	(31.244)	-	7.909.072

Al 31 de diciembre de 2017

Concepto	Total transacción			Saldo	
	N° de operaciones	Monto	Resultado	Activo	Pasivo
		M\$	M\$	M\$	M\$
Operaciones de financiamiento-venta con retrocompra sobre IRF e IIF	14	99.420.000	(230.510)	-	-
Total	14	99.420.000	(230.510)	-	-

Las transacciones con Promarca S.A han sido efectuadas a precios de mercado. No se han constituido provisiones de incobrabilidad o deterioro sobre saldos por cobrar a empresas relacionadas, ya que los saldos son liquidados en el corto plazo. Asimismo, no se han constituido garantías por estas operaciones.

BANCHILE CORREDORES DE BOLSA S.A.
NOTAS A LOS ESTADOS FINANCIEROS (CONTINUACIÓN)

16.- SALDOS Y TRANSACCIONES CON ENTIDADES RELACIONADAS, continuación:

b) Detalle de saldos y transacciones significativas con partes relacionadas, continuación

Entidad relacionada 14: LQ Inversiones Financieras S.A.

Tipo de relación: Controlador Indirecto.

Al 31 de marzo de 2018

Concepto	Total transacción			Saldo	
	Nº de operaciones	Monto	Resultado	Activo	Pasivo
		M\$	M\$	M\$	M\$
Compraventa de moneda extranjera	1	742	-	-	-
Intermediación de Operaciones a término (IRV)	-	-	-	-	-
Total	1	742	-	-	-

Al 31 de diciembre de 2017

Concepto	Total transacción			Saldo	
	Nº de operaciones	Monto	Resultado	Activo	Pasivo
		M\$	M\$	M\$	M\$
Compraventa de moneda extranjera	5	4.308	-	-	-
Intermediación de Operaciones a término (IRV)	7	17.665.966	13.238	-	-
Total	12	17.670.274	13.238	-	-

Las transacciones con LQ Inversiones Financieras S.A han sido efectuadas a precios de mercado. No se han constituido provisiones de incobrabilidad o deterioro sobre saldos por cobrar a empresas relacionadas, ya que los saldos son liquidados en el corto plazo. Asimismo, no se han constituido garantías por estas operaciones.

BANCHILE CORREDORES DE BOLSA S.A.
NOTAS A LOS ESTADOS FINANCIEROS (CONTINUACIÓN)

16.- SALDOS Y TRANSACCIONES CON ENTIDADES RELACIONADAS, continuación:

b) Detalle de saldos y transacciones significativas con partes relacionadas, continuación

Entidad relacionada 15: Transacciones e Inversiones Arizona Limitada.

Tipo de relación: Relacionada al Controlador.

Al 31 de marzo de 2018

Concepto	Total transacción			Saldo	
	Nº de operaciones	Monto	Resultado	Activo	Pasivo
		M\$	M\$	M\$	M\$
Intermediación de Operaciones a término (IRF e IIF)	-	-	-	-	-
Compraventa de moneda extranjera	3	23.790	30	-	-
Cuentas por cobrar a partes relacionadas	-	-	-	-	-
Intermediación de Operaciones a término (IRV)	60	33.252.310	25.323	1.176	8.920.701
Total	63	33.276.100	25.353	1.176	8.920.701

Al 31 de diciembre de 2017

Concepto	Total transacción			Saldo	
	Nº de operaciones	Monto	Resultado	Activo	Pasivo
		M\$	M\$	M\$	M\$
Intermediación de Operaciones a término (IRF e IIF)	-	-	-	-	-
Compraventa de moneda extranjera	25	1.706.872	549	-	-
Cuentas por cobrar a partes relacionadas	-	-	-	-	-
Intermediación de Operaciones a término (IRV)	59	28.186.154	28.189	1.358	1.314.674
Total	84	29.893.026	28.738	1.358	1.314.674

Las transacciones con Transacciones e Inversiones Arizona limitada han sido efectuadas a precios de mercado. No se han constituido provisiones de incobrabilidad o deterioro sobre saldos por cobrar a empresas relacionadas, ya que los saldos son liquidados en el corto plazo. Asimismo, no se han constituido garantías por estas operaciones.

BANCHILE CORREDORES DE BOLSA S.A.
NOTAS A LOS ESTADOS FINANCIEROS (CONTINUACIÓN)

16.- SALDOS Y TRANSACCIONES CON ENTIDADES RELACIONADAS, continuación:

c) Préstamos, remuneraciones y compensaciones a ejecutivos principales del intermediario

Resumen	31.03.2018	31.03.2017
	M\$	M\$
Remuneraciones del personal	609.918	670.972
Bonos y/o Gratificaciones	1.703.637	751.137
Comisiones	43.490	432.604
Dietas por sesiones de directorios	10.894	9.500
Total	2.367.939	1.864.213

BANCHILE CORREDORES DE BOLSA S.A.
NOTAS A LOS ESTADOS FINANCIEROS (CONTINUACIÓN)

17.- INVERSIONES EN SOCIEDADES

a) Inversiones valoradas por el método de la participación (VP)

Al 31 de marzo de 2018

Nombre de la entidad	N° de Acciones	Participación	Valor patrimonial proporcional	Información emisor		
				Patrimonio	Resultados	Fecha de información
	N°	%	M\$	M\$	M\$	DD/MM/AA
Entidad N°1	-	-	-	-	-	-
Entidad N°2	-	-	-	-	-	-
Entidad N°3	-	-	-	-	-	-
Total	-	-	-	-	-	-

Al 31 de diciembre de 2017

Nombre de la entidad	N° de Acciones	Participación	Valor patrimonial proporcional	Información emisor		
				Patrimonio	Resultados	Fecha de información
	N°	%	M\$	M\$	M\$	DD/MM/AA
Entidad N°1	-	-	-	-	-	-
Entidad N°2	-	-	-	-	-	-
Entidad N°3	-	-	-	-	-	-
Total	-	-	-	-	-	-

Movimiento de las inversiones por Sociedad:

Movimiento entidad 1	31.03.2018	31.12.2017
	M\$	M\$
Saldo al inicio	-	-
Adquisiciones	-	-
Ventas	-	-
Utilidad (pérdida)	-	-
Otros movimientos patrimoniales	-	-
Total	-	-

BANCHILE CORREDORES DE BOLSA S.A.
NOTAS A LOS ESTADOS FINANCIEROS (CONTINUACIÓN)

17.- INVERSIONES EN SOCIEDADES, continuación:

b) Inversiones valoradas a valor razonable por patrimonio

Al 31 de marzo de 2018

Nombre de la entidad	N° de Acciones	Valor razonable
	N°	M\$
Bolsa de Comercio, Bolsa de Valores (1)	3.000.000	9.000.000
Bolsa Electronica de Chile, Bolsa de Valores (2)	300.000	210.000
CCLV contraparte Central	2	7.986
Total	3.300.002	9.217.986

Al 31 de diciembre de 2017

Nombre de la entidad	N° de Acciones	Valor razonable
	N°	M\$
Bolsa de Comercio, Bolsa de Valores	3.000.000	9.000.000
Bolsa Electronica de Chile, Bolsa de Valores	300.000	210.000
CCLV contraparte Central	2	7.986
Total	3.300.002	9.217.986

BANCHILE CORREDORES DE BOLSA S.A.
NOTAS A LOS ESTADOS FINANCIEROS (CONTINUACIÓN)

17.- INVERSIONES EN SOCIEDADES, continuación:

b) Inversiones valoradas a valor razonable por patrimonio, continuación

Movimiento de las inversiones en cada sociedad, de acuerdo al siguiente cuadro:

Bolsa de Comercio, Bolsa de Valores	31.03.2018	31.12.2017
	M\$	M\$
Saldo al inicio	9.000.000	5.040.000
Adquisiciones	-	-
Ventas	-	-
Utilidad (pérdida)	-	-
Otros movimientos patrimoniales	-	3.960.000
Total	9.000.000	9.000.000

Bolsa Electrónica de Chile, Bolsa de valores	31.03.2018	31.12.2017
	M\$	M\$
Saldo al inicio	210.000	210.000
Adquisiciones	-	-
Ventas	-	-
Utilidad (pérdida)	-	-
Otros movimientos patrimoniales	-	-
Total	210.000	210.000

CCLV, contraparte central	31.03.2018	31.12.2017
	M\$	M\$
Saldo al inicio	7.986	7.986
Adquisiciones	-	-
Ventas	-	-
Utilidad (pérdida)	-	-
Otros movimientos patrimoniales	-	-
Total	7.986	7.986

BANCHILE CORREDORES DE BOLSA S.A.
 NOTAS A LOS ESTADOS FINANCIEROS (CONTINUACIÓN)

17.- INVERSIONES EN SOCIEDADES, continuación:

c) Dividendos percibidos de cada una de las entidades

Bolsa de Comercio, Bolsa de Valores	01.01.2018	01.01.2017
	31.03.2018	31.03.2017
	M\$	M\$
	-	-
Total	-	-

Bolsa Electrónica de Chile, Bolsa de Valores	01.01.2018	01.01.2017
	31.03.2018	31.03.2017
	M\$	M\$
	-	-
Total	-	-

CCLV, contraparte central	01.01.2018	01.01.2017
	31.03.2018	31.03.2017
	M\$	M\$
	-	-
Total	-	-

BANCHILE CORREDORES DE BOLSA S.A.
NOTAS A LOS ESTADOS FINANCIEROS (CONTINUACIÓN)

18.- INTANGIBLES

Al 31 de marzo de 2018

Intangibles	Marcas y Licencias	Desarrollos de Software	Otros	Total
	M\$	M\$	M\$	M\$
Saldo inicial al 01/01/2018	-	2.792.716	-	2.792.716
Adiciones del ejercicio	-	119.764	-	119.764
Bajas, deterioro del ejercicio	-	-	-	-
Otros (1)	-	(880.428)	-	(880.428)
Valor bruto al 31/03/2018	-	2.032.052	-	2.032.052
Amortización del ejercicio	-	(104.066)	-	(104.066)
Amortización acumulada	-	(1.697.631)	-	(1.697.631)
Bajas, deterioro del ejercicio	-	-	-	-
Otros (1)	-	880.428	-	880.428
Valor neto al 31/03/2018	-	1.110.783	-	1.110.783

(1) Corresponde al traspaso de amortización acumulada, para dejar a valor neto los intangibles que terminan su vida útil.

Al 31 de diciembre de 2017

Intangibles	Marcas y Licencias	Desarrollos de Software	Otros	Total
	M\$	M\$	M\$	M\$
Saldo inicial al 01/01/2017	-	3.015.955	-	3.015.955
Adiciones del ejercicio	-	438.329	-	438.329
Bajas, deterioro del ejercicio	-	-	-	-
Otros (1)	-	(661.568)	-	(661.568)
Valor bruto al 31/12/2017	-	2.792.716	-	2.792.716
Amortización del ejercicio	-	(531.094)	-	(531.094)
Amortización acumulada	-	(1.828.105)	-	(1.828.105)
Bajas, deterioro del ejercicio	-	-	-	-
Otros (1)	-	661.568	-	661.568
Valor neto al 31/12/2017	-	1.095.085	-	1.095.085

(1) Corresponde al traspaso de amortización acumulada, para dejar a valor neto los intangibles que terminan su vida útil.

BANCHILE CORREDORES DE BOLSA S.A.
NOTAS A LOS ESTADOS FINANCIEROS (CONTINUACIÓN)

19.- PROPIEDADES, PLANTA Y EQUIPO

a) La composición y el movimiento de propiedades, plantas y equipos, es el siguiente:

Al 31 de marzo de 2018

Propiedades, planta y equipo	Terrenos	Edificios	Maquinarias y equipos	Muebles y Útiles	Otros	Total
	M\$	M\$	M\$	M\$	M\$	M\$
Saldo inicial al 01/01/2018	-	-	1.519.137	784.314	1.081.374	3.384.825
Adiciones del ejercicio	-	-	11.802	606	85.734	98.142
Bajas o retiros del ejercicio	-	-	-	(583)	(1.143)	(1.726)
Ajustes y/o reclasificaciones (1)	-	-	(325.223)	(214.374)	(293.782)	(833.379)
Valor bruto al 31/03/2018	-	-	1.205.716	569.963	872.183	2.647.862
Depreciación del ejercicio	-	-	(69.639)	(27.597)	(68.111)	(165.347)
Depreciación acumulada	-	-	(1.022.416)	(465.226)	(749.977)	(2.237.619)
Bajas o retiros del ejercicio	-	-	-	667	475	1.142
Ajustes y/o reclasificaciones (1)	-	-	324.747	214.182	294.450	833.379
Valor neto al 31/03/2018	-	-	438.408	291.989	349.020	1.079.417

(1) Corresponde al traspaso de la depreciación acumulada, para dejar a valor neto los activos que terminan su vida útil.

BANCHILE CORREDORES DE BOLSA S.A.
NOTAS A LOS ESTADOS FINANCIEROS (CONTINUACIÓN)

19.- PROPIEDADES, PLANTA Y EQUIPO, continuación:

Al 31 de diciembre de 2017

Propiedades, planta y equipo	Terrenos	Edificios	Maquinarias y equipos	Muebles y Útiles	Otros	Total
	M\$	M\$	M\$	M\$	M\$	M\$
Saldo inicial al 01/01/2017	-	-	1.477.677	811.306	804.462	3.093.445
Adiciones del ejercicio	-	-	135.333	53.221	317.046	505.600
Bajas o retiros del ejercicio	-	-	-	-	-	-
Ajustes y/o reclasificaciones (1)	-	-	(93.873)	(80.213)	(40.134)	(214.220)
Valor bruto al 31/12/2017	-	-	1.519.137	784.314	1.081.374	3.384.825
Depreciación del ejercicio	-	-	(333.681)	(117.457)	(336.193)	(787.331)
Depreciación acumulada	-	-	(782.608)	(427.982)	(451.290)	(1.661.880)
Bajas o retiros del ejercicio	-	-	-	-	-	-
Ajustes y/o reclasificaciones (1)	-	-	93.873	80.213	37.506	211.592
Valor neto al 31/12/2017	-	-	496.721	319.088	331.397	1.147.206

(1) Corresponde al traspaso de la depreciación acumulada, para dejar a valor neto los activos que terminan su vida útil.

Adiciones del ejercicio:

Adiciones	31.03.2018	31.12.2017
	M\$	M\$
Computadores	8.988	35.718
Servidores	-	49.739
Muebles	606	74.657
Impresoras	198	-
Equipos de comunicación	-	682
Equipos de oficina	-	216
Otros mobiliarios	-	13.582
Otros equipos de computación	2.616	49.660
Comunicaciones	-	449
Remodelaciones	85.734	280.897
Valor neto	98.142	505.600

BANCHILE CORREDORES DE BOLSA S.A.
NOTAS A LOS ESTADOS FINANCIEROS (CONTINUACIÓN)

19.- PROPIEDADES, PLANTA Y EQUIPO, continuación:

Bajas del ejercicio:

Bajas	31.03.2018	31.12.2017
	M\$	M\$
Vehiculos	-	2.628
Equipos de Oficina	476	-
Otros Equipos de Computacion	-	-
Muebles y utiles	108	-
Valor neto	584	2.628

- b) La Sociedad cuenta con contratos de arriendo operativo que no pueden ser rescindidos de manera unilateral. La información de pagos futuros es el siguiente:

Al 31 de marzo de 2018

2018	Gasto ejercicios	Hasta 1 mes	Mas de 1 y hasta 3 meses	Mas de 3 y hasta 12 meses	Mas de 1 y hasta 3 años	Mas de 3 y hasta 5 años	Mas de 5 años	Total
	M\$	M\$	M\$	M\$	M\$	M\$	M\$	M\$
Matriz Banco Chile	206.678	47.898	98.181	405.066	363.668	-	-	914.813
Otros contratos	559.417	185.919	371.838	1.362.975	3.283.038	2.522.961	-	7.726.731
Total	766.095	233.817	470.019	1.768.041	3.646.706	2.522.961	-	8.641.544

Al 31 de marzo de 2017

2017	Gasto ejercicios	Hasta 1 mes	Mas de 1 y hasta 3 meses	Mas de 3 y hasta 12 meses	Mas de 1 y hasta 3 años	Mas de 3 y hasta 5 años	Mas de 5 años	Total
	M\$	M\$	M\$	M\$	M\$	M\$	M\$	M\$
Matriz Banco Chile	187.683	55.055	110.110	244.344	-	-	-	409.509
Otros contratos	292.709	97.570	195.139	828.981	1.212.394	539.973	-	2.874.057
Total	480.392	152.625	305.249	1.073.325	1.212.394	539.973	-	3.283.566

BANCHILE CORREDORES DE BOLSA S.A.
NOTAS A LOS ESTADOS FINANCIEROS (CONTINUACIÓN)

20.- OTROS ACTIVOS

Concepto	31.03.2018	31.12.2017
	M\$	M\$
Boletas garantía contrato SOMA (1)	283.152	281.380
Anticipo de proveedores	87.869	20.230
Otros	106.427	101.946
Garantía efectivo (1)	74.069	75.387
Garantía arriendo oficinas (1)	121.769	61.486
Gastos anticipados	330.011	309.275
Total	1.003.297	849.704

(1) Garantías informadas en nota N°30 “Contingencias y Compromisos”.

21.- IMPUESTOS

a) Impuestos por pagar (Recuperar):

Concepto	31.03.2018		31.03.2018	31.12.2017
	M\$		M\$	M\$
	Trib. 2019	Trib. 2018		
Provisión Impuesto Renta	726.578	4.425.311	5.151.889	4.425.311
Provisión Gasto rechazado	-	137.423	137.423	137.423
Pago Provisional Mensual	(247.963)	(1.290.566)	(1.538.529)	(1.290.566)
Crédito Gasto de Capacitación	-	(103.380)	(103.380)	(103.380)
Impuesto por recuperar	-	(791.280)	(791.280)	(791.280)
Sub-Total Impuesto Renta por Pagar (Recuperar)	478.615	2.377.508	2.856.123	2.377.508
IVA Debito Fiscal	641.596	-	641.596	535.016
Impuesto único a los trabajadores	202.802	-	202.802	181.466
Impuesto segunda categoría	1.184	-	1.184	973
Otros Impuestos	383	-	383	57.802
PPM por pagar	-	-	-	110.084
Sub-Total Otros Impuestos por Pagar (Recuperar)	845.965	-	845.965	885.341
Total Impuesto por Pagar (Recuperar)	1.324.580	2.377.508	3.702.088	3.262.849

BANCHILE CORREDORES DE BOLSA S.A.
NOTAS A LOS ESTADOS FINANCIEROS (CONTINUACIÓN)

21.- IMPUESTOS, continuación:

b) Impuestos diferidos:

A continuación se presenta la situación correspondiente a los saldos de todas las cuentas de activos y pasivos por impuestos diferidos.

Al 31 de marzo de 2018

Concepto	Activo	Pasivo	Pasivo
	Corrientes	Corrientes	No Corrientes
	M\$	M\$	M\$
Provisión vacaciones	302.344	-	-
Provisión de cuentas incobrables	17.984	-	-
Provisión mayor valor cartera de inversión	-	44.438	-
Provisión menor valor cartera de inversión	68.672	-	-
Provisión valor razonable bolsas	-	-	1.972.930
Provisión bonos gestión	367.271	-	-
Depreciación activo fijo	-	-	112.998
Amortización intangibles	-	440.381	-
Pactos	-	29.200	-
Provisiones varias	148.500	-	-
Sub-Total impuestos diferidos	904.771	514.019	2.085.928
Cuentas complementarias netas	-	-	-
Total Impuestos Diferidos	904.771	514.019	2.085.928
Totales Netos	-	-	(1.695.176)

Al 31 de diciembre de 2017

Concepto	Activo	Activo	Pasivo	Pasivo
	Corrientes	No Corrientes	Corrientes	No Corrientes
	M\$	M\$	M\$	M\$
Provisión vacaciones	174.451	174.452	-	-
Provisión de cuentas incobrables	40.883	-	-	-
Provisión mayor valor cartera de inversión	-	-	75.101	-
Provisión menor valor cartera de inversión	29.772	-	-	-
Provisión valor razonable bolsas	-	-	-	1.972.930
Provisión bonos gestión	1.203.167	-	-	-
Depreciación activo fijo	-	-	-	115.760
Amortización intangibles	-	-	232.586	194.994
Pactos	-	-	2.680	-
Provisiones varias	148.500	-	-	-
Sub-Total impuestos diferidos	1.596.773	174.452	310.367	2.283.684
Cuentas complementarias netas	-	-	-	-
Total Impuestos Diferidos	1.596.773	174.452	310.367	2.283.684
Totales Netos	-	-	-	822.826

BANCHILE CORREDORES DE BOLSA S.A.
NOTAS A LOS ESTADOS FINANCIEROS (CONTINUACIÓN)

21.- IMPUESTOS, continuación:

c) Detalle cuenta impuesto a la renta:

De acuerdo a lo anterior, el resultado del ejercicio ha sido afectado por la aplicación de lo dispuesto en NIC 12, de acuerdo a lo siguiente:

Concepto	01.01.2018 31.03.2018	01.01.2017 31.03.2017
	M\$	M\$
Gasto tributario corriente	(726.578)	(399.142)
Efecto por activos o pasivos por impuesto diferido del ejercicio	(872.351)	(428.260)
Gasto rechazado Art. 21	-	(131.622)
Total Impuesto a la Renta	(1.598.929)	(959.024)

d) Reconciliación de la tasa efectiva:

Concepto	01.01.2018 al 31.03.2018		01.01.2017 al 31.03.2017	
	M\$		M\$	
Utilidad financiera antes de impuestos	7.160.630		4.134.754	
	Tasa de	Impuesto	Tasa de	Impuesto
	%	M\$	%	M\$
Impuesto a la renta	27,00	1.933.370	25,50	1.054.362
Revalorización capital propio	(2,56)	(183.189)	(3,10)	(128.040)
Dividendos recibidos	(0,002)	(149)	(0,03)	(1.213)
Ingresos no renta	(2,18)	(155.988)	(2,51)	(103.628)
Otros agregados y deducciones permanente	0,071	4.885	3,33	137.543
Tasa efectiva y gasto por impuesto a la renta	22,33	1.598.929	23,19	959.024

De acuerdo a la Ley N° 20.780 del año 2014 publicada en el Diario Oficial con fecha 29 de Septiembre de 2014, las sociedades anónimas que tributen en base a la letra B) del artículo 14 de la Ley de Impuestos a la Renta, modificaron en forma transitoria las tasas del Impuesto de primera categoría de acuerdo a lo siguiente:

Año	Tasa
2017	25,5%
2018	27,0%

BANCHILE CORREDORES DE BOLSA S.A.
NOTAS A LOS ESTADOS FINANCIEROS (CONTINUACIÓN)

22.- PASIVOS FINANCIEROS A VALOR RAZONABLE

Resumen	31.03.2018	31.12.2017
	M\$	M\$
Pasivos financieros	1.502.530	1.160.878
Obligaciones por instrumentos recibidos y utilizados en ventas a término	-	-
Total	1.502.530	1.160.878

a) Pasivos financieros

Al 31 de marzo de 2018

Contrapartes	Total valor razonable	Vencimiento	
		Hasta 7 días	Más de 7 días
	M\$	M\$	M\$
Personas naturales	11.480	-	11.480
Personas jurídicas	200.194	-	200.194
Intermediario de valores	-	-	-
Inversionistas institucionales	673.335	59.535	613.800
Partes relacionadas	617.521	-	617.521
Total	1.502.530	59.535	1.442.995

Al 31 de diciembre de 2017

Contrapartes	Total valor razonable	Vencimiento	
		Hasta 7 días	Más de 7 días
	M\$	M\$	M\$
Personas naturales	5.126	-	5.126
Personas jurídicas	1.014.683	83.064	931.619
Intermediario de valores	-	-	-
Inversionistas institucionales	134.561	29.330	105.231
Partes relacionadas	6.508	-	6.508
Total	1.160.878	112.394	1.048.484

BANCHILE CORREDORES DE BOLSA S.A.
 NOTAS A LOS ESTADOS FINANCIEROS (CONTINUACIÓN)

22.- PASIVOS FINANCIEROS A VALOR RAZONABLE, continuación:

b) Obligaciones por instrumentos recibidos y utilizados en ventas a término

Al 31 de marzo de 2018

Tipo de operación	Instrumentos recibidos	Instrumentos no utilizados	Saldo (Instrumentos utilizados)
	M\$	M\$	M\$
Por préstamos de IRV	-	-	-
Por préstamos de IRF e IIF	-	-	-
Por compras con retroventas sobre IRV	87.260.830	87.260.830	-
Por compras con retroventas sobre IRF e IIFF	-	-	-
Total	87.260.830	87.260.830	-

Al 31 de diciembre de 2017

Tipo de operación	Instrumentos recibidos	Instrumentos no utilizados	Saldo (Instrumentos utilizados)
	M\$	M\$	M\$
Por préstamos de IRV	2.706.245	2.706.245	-
Por préstamos de IRF e IIF	-	-	-
Por compras con retroventas sobre IRV	75.676.884	75.676.885	-
Por compras con retroventas sobre IRF e IIFF	-	-	-
Total	78.383.129	78.383.130	-

BANCHILE CORREDORES DE BOLSA S.A.
NOTAS A LOS ESTADOS FINANCIEROS (CONTINUACIÓN)

22.- PASIVOS FINANCIEROS A VALOR RAZONABLE, continuación:

b) Obligaciones por instrumentos recibidos y utilizados en ventas a término, continuación

Detalle de los instrumentos de renta variable recibidos y utilizados, de acuerdo al siguiente cuadro:

Al 31 de marzo de 2018

Emisores	Préstamos de IRV		Compras con retroventas sobre IRV		Total		Unidades	
	Recibidos	Utilizado	Recibidos	Utilizado	Recibidos	Utilizado	Recibidos	Utilizados
	M\$	M\$	M\$	M\$	M\$	M\$		
AESGENER	-	-	1.180.228	-	1.180.228	-	6.896.674	-
AGUAS-A	-	-	989.637	-	989.637	-	2.519.251	-
ANDINA-B	-	-	1.272.057	-	1.272.057	-	429.227	-
ANTARCHILE	-	-	185.985	-	185.985	-	16.816	-
AQUACHILE	-	-	46.692	-	46.692	-	133.433	-
BANVIDA	-	-	20.531	-	20.531	-	41.900	-
BCI	-	-	1.330.530	-	1.330.530	-	29.700	-
BESALCO	-	-	210.962	-	210.962	-	302.493	-
BSANTANDER	-	-	475.232	-	475.232	-	9.340.248	-
CAMANCHACA	-	-	2.975	-	2.975	-	50.000	-
CAP	-	-	3.111.162	-	3.111.162	-	453.853	-
CCU	-	-	296.896	-	296.896	-	33.415	-
CENCOSUD	-	-	1.329.529	-	1.329.529	-	719.442	-
CMPC	-	-	125.353	-	125.353	-	54.518	-
COLBUN	-	-	67.804	-	67.804	-	468.551	-
COLO COLO	-	-	427	-	427	-	2.388	-
CONCHATORO	-	-	514.801	-	514.801	-	394.302	-
COPEC	-	-	16.278.594	-	16.278.594	-	1.717.115	-
ECL	-	-	3.358.067	-	3.358.067	-	2.533.243	-
EMBONOR-B	-	-	663.069	-	663.069	-	389.422	-
ENELAM	-	-	728.008	-	728.008	-	5.163.910	-
ENELCHILE	-	-	895.154	-	895.154	-	11.442.597	-
ENELGXCH	-	-	40.855	-	40.855	-	82.963	-
ENTEL	-	-	428.891	-	428.891	-	61.906	-
FALABELLA	-	-	1.288.888	-	1.288.888	-	221.333	-
FORUS	-	-	3.861	-	3.861	-	1.622	-
GASCO	-	-	15.267	-	15.267	-	6.420	-
HITES	-	-	13.028	-	13.028	-	20.912	-
IAM	-	-	539.803	-	539.803	-	485.915	-
ILC	-	-	520.000	-	520.000	-	43.760	-
INVERCAP	-	-	60.300	-	60.300	-	26.968	-
ITAUCORP	-	-	4.171.407	-	4.171.407	-	719.208.068	-
LTM	-	-	683.262	-	683.262	-	72.806	-
MASISA	-	-	340.897	-	340.897	-	6.405.435	-
MULTIFOODS	-	-	15.960	-	15.960	-	57.000	-
NORTEGRAN	-	-	1.078.363	-	1.078.363	-	172.620.889	-
NUEVAPOLAR	-	-	1.495.908	-	1.495.908	-	29.966.097	-
ORO BLANCO	-	-	3.820.223	-	3.820.223	-	623.709.885	-
PARAUCO	-	-	279.105	-	279.105	-	153.405	-
RIPLEY	-	-	199.238	-	199.238	-	320.000	-
SALFACORP	-	-	2.453.575	-	2.453.575	-	2.140.243	-
SECURITY	-	-	801.465	-	801.465	-	2.628.011	-
SMSAAM	-	-	14.440	-	14.440	-	233.502	-
SMU	-	-	694.451	-	694.451	-	3.753.787	-
SOCOVESA	-	-	59.783	-	59.783	-	155.684	-
SONDA	-	-	589.803	-	589.803	-	503.073	-
SQM-B	-	-	25.517.360	-	25.517.360	-	868.026	-
VAPORES	-	-	9.051.004	-	9.051.004	-	345.063.055	-
Total	-	-	87.260.830	-	87.260.830	-	1.951.943.263	-

BANCHILE CORREDORES DE BOLSA S.A.
NOTAS A LOS ESTADOS FINANCIEROS (CONTINUACIÓN)

22.- PASIVOS FINANCIEROS A VALOR RAZONABLE, continuación:

b) Obligaciones por instrumentos recibidos y utilizados en ventas a término, continuación

Detalle de los instrumentos de renta variable recibidos y utilizados, de acuerdo al siguiente cuadro:

Al 31 de diciembre de 2017

Emisores	Préstamos de IRV		Compras con retroventas sobre IRV		Total		Unidades	
	Recibidos	Utilizado	Recibidos	Utilizado	Recibidos	Utilizado	Recibidos	Utilizados
	M\$	M\$	M\$	M\$	M\$	M\$		
AESGENER	-	-	291.495	-	291.495	-	1.431.001	-
AGUAS-A	-	-	220.600	-	220.600	-	541.482	-
ALMENDRAL	-	-	1.076	-	1.076	-	20.700	-
ANDINA-A	-	-	14.820	-	14.820	-	5.200	-
ANDINA-B	-	-	272.500	-	272.500	-	88.742	-
AQUACHILE	-	-	11.782	-	11.782	-	36.252	-
BANMEDICA	-	-	303.337	-	303.337	-	141.482	-
BCI	-	-	1.404.382	-	1.404.382	-	32.828	-
BESALCO	-	-	860.821	-	860.821	-	1.183.259	-
BSANTANDER	-	-	738.193	-	738.193	-	15.318.376	-
CAMANCHACA	-	-	3.630	-	3.630	-	75.000	-
CAP	-	-	4.311.360	-	4.311.360	-	548.526	-
CCU	-	-	6.819	-	6.819	-	739	-
CENCOSUD	-	-	1.425.761	-	1.425.761	-	784.722	-
CMPC	-	-	3.291.041	-	3.291.041	-	1.573.757	-
COLBUN	-	-	189.137	-	189.137	-	1.337.128	-
CONCHATORO	-	-	633.974	-	633.974	-	544.371	-
COPEC	-	-	18.941.388	-	18.941.388	-	1.949.585	-
ECL	-	-	4.874.692	-	4.874.692	-	3.687.083	-
EMBNOR-B	-	-	1.710.100	-	1.710.100	-	1.000.000	-
ENELAM	-	-	463.072	-	463.072	-	3.379.348	-
ENELCHILE	-	-	57.363	-	57.363	-	787.848	-
ENELGXCH	-	-	980.288	-	980.288	-	1.760.353	-
ENTEL	-	-	414.342	-	414.342	-	59.934	-
FALABELLA	-	-	776.492	-	776.492	-	126.582	-
FORUS	-	-	3.701	-	3.701	-	1.336	-
IAM	-	-	114.854	-	114.854	-	98.342	-
ILC	-	-	297.088	-	297.088	-	25.534	-
ITAU CORP	-	-	8.493.795	-	8.493.795	-	1.517.833.263	-
LAS CONDES	-	-	16.211	-	16.211	-	474	-
LTM	-	-	998.409	-	998.409	-	114.524	-
MASISA	-	-	13.621	-	13.621	-	292.171	-
MULTIFOODS	-	-	728.424	-	728.424	-	3.068.600	-
NORTEGRAN	-	-	177.089	-	177.089	-	25.852.433	-
NUEVAPOLAR	-	-	305.266	-	305.266	-	5.064.129	-
ORO BLANCO	-	-	3.193.760	-	3.193.760	-	443.577.711	-
PARAUCO	-	-	326.118	-	326.118	-	171.029	-
PEHUENCHE	-	-	859.508	-	859.508	-	419.272	-
RIPLEY	-	-	2.012.307	-	2.012.307	-	3.011.264	-
SALFACORP	-	-	3.227.487	-	3.227.487	-	2.842.599	-
SECURITY	-	-	299.030	-	299.030	-	1.067.697	-
SMSAAM	-	-	44.212	-	44.212	-	669.374	-
SMU	-	-	105.149	-	105.149	-	564.470	-
SONDA	-	-	419.886	-	419.886	-	343.044	-
SQM-B	-	-	5.474.013	-	5.474.013	-	149.776	-
TRICOT	-	-	38.549	-	38.549	-	46.000	-
VAPORES	-	-	6.329.943	-	6.329.944	-	190.718.421	-
CCU (1)	392.759	-	-	-	392.759	-	43.174	-
FALABELLA (1)	275.737	-	-	-	275.737	-	45.055	-
ENELCHILE (1)	211.500	-	-	-	211.500	-	3.000.000	-
CHILE (1)	660.606	-	-	-	660.606	-	6.663.500	-
BSANTANDER (1)	1.132.959	-	-	-	1.132.959	-	23.559.133	-
ALMENDRAL (1)	32.684	-	-	-	32.684	-	605.044	-
Total	2.706.245	-	75.676.884	-	78.383.130	-	2.266.261.667	-

(1) Corresponden a acciones recibidas en préstamos, con el objeto de cubrir las operaciones de ventas sin custodia de clientes, de acuerdo a la circular N°1.963.

BANCHILE CORREDORES DE BOLSA S.A.
NOTAS A LOS ESTADOS FINANCIEROS (CONTINUACIÓN)

23.- OBLIGACIONES POR FINANCIAMIENTO

Resumen	31.03.2018	31.12.2017
	M\$	M\$
Obligaciones por operaciones venta con retrocompra sobre IRV	9.427.507	11.993.317
Obligaciones por operaciones de venta con retrocompra sobre IRF e IIF	299.201.893	239.738.381
Prima por pagar por préstamos de acciones	-	646
Otras obligaciones por financiamiento	-	-
Total	308.629.400	251.732.344

a) Obligaciones por operaciones de venta con retrocompra sobre IRV (Simultáneas)

Al 31 de marzo de 2018

Contrapartes	Tasa promedio	Vencimiento		Total	Valor razonable del activo subyacente
		Hasta 7 días	Más de 7 días		
	%	M\$	M\$	M\$	M\$
Personas naturales	-	-	-	-	-
Personas jurídicas	-	-	-	-	-
Intermediario de valores	0,26	9.427.507	-	9.427.507	9.327.410
Inversionistas institucionales	-	-	-	-	-
Partes relacionadas	-	-	-	-	-
Total		9.427.507	-	9.427.507	9.327.410

Al 31 de diciembre de 2017

Contrapartes	Tasa promedio	Vencimiento		Total	Valor razonable del activo subyacente
		Hasta 7 días	Más de 7 días		
	%	M\$	M\$	M\$	M\$
Personas naturales	-	-	-	-	-
Personas jurídicas	-	-	-	-	-
Intermediario de valores	0,26	11.993.317	-	11.993.317	12.087.402
Inversionistas institucionales	-	-	-	-	-
Partes relacionadas	-	-	-	-	-
Total		11.993.317	-	11.993.317	12.087.402

BANCHILE CORREDORES DE BOLSA S.A.
NOTAS A LOS ESTADOS FINANCIEROS (CONTINUACIÓN)

23.- OBLIGACIONES POR FINANCIAMIENTO, continuación:

- b) Obligaciones por operaciones de venta con retrocompra sobre IRF e IIF (Contratos de retrocompras)

Al 31 de marzo de 2018

Contrapartes	Tasa promedio	Vencimiento		Total	Valor razonable del activo Subyacente
		Hasta 7 días	Más de 7 días		
	%	M\$	M\$	M\$	M\$
Personas naturales	0,2	456.097	752.636	1.208.733	1.208.662
Personas jurídicas	0,25	100.547.064	38.962.316	139.509.380	139.520.056
Intermediario de valores	-	-	-	-	-
Inversionistas institucionales	0,21	14.064.231	1.189.233	15.253.464	15.256.448
Partes relacionadas	0,23	25.920.842	117.309.474	143.230.316	143.459.244
Total		140.988.234	158.213.659	299.201.893	299.444.410

Al 31 de diciembre de 2017

Contrapartes	Tasa promedio	Vencimiento		Total	Valor razonable del activo Subyacente
		Hasta 7 días	Más de 7 días		
	%	M\$	M\$	M\$	M\$
Personas naturales	0,23	818.926	586.147	1.405.073	1.406.521
Personas jurídicas	0,24	103.447.942	23.244.640	126.692.582	126.696.781
Intermediario de valores	-	-	-	-	-
Inversionistas institucionales	0,23	12.013.120	7.796.348	19.809.468	19.814.660
Partes relacionadas	0,24	25.267.794	66.563.464	91.831.258	91.837.019
Total		141.547.782	98.190.599	239.738.381	239.754.981

BANCHILE CORREDORES DE BOLSA S.A.
NOTAS A LOS ESTADOS FINANCIEROS (CONTINUACIÓN)

23.- OBLIGACIONES POR FINANCIAMIENTO, continuación:

c) Prima por pagar por préstamos de acciones

Al 31 de marzo de 2018

Contrapartes	Tasa promedio	Vencimiento		Total
		Hasta 7 días	Más de 7 días	
	%	M\$	M\$	M\$
Personas naturales	-	-	-	-
Personas jurídicas	-	-	-	-
Intermediario de valores	-	-	-	-
Inversionistas institucionales	-	-	-	-
Partes relacionadas	-	-	-	-
Total		-	-	-

Al 31 de diciembre de 2017

Contrapartes	Tasa promedio	Vencimiento		Total
		Hasta 7 días	Más de 7 días	
	%	M\$	M\$	M\$
Personas naturales	-	-	-	-
Personas jurídicas	0,25	41	-	41
Intermediario de valores	0,25	59	166	225
Inversionistas institucionales	0,25	380	-	380
Partes relacionadas	-	-	-	-
Total		480	166	646

d) Otras obligaciones por financiamiento

Para los ejercicios 2018 y 2017 no presenta movimientos por este concepto.

BANCHILE CORREDORES DE BOLSA S.A.
NOTAS A LOS ESTADOS FINANCIEROS (CONTINUACIÓN)

24.- OBLIGACIONES CON BANCOS E INSTITUCIONES FINANCIERAS

Resumen	31.03.2018	31.12.2017
	M\$	M\$
Línea de crédito utilizada	64.992.383	68.855.572
Provisión intereses impuestos líneas bancarias	242.951	135.740
Total	65.235.334	68.991.312

a) Línea de crédito utilizada

Al 31 de marzo de 2018

Banco	Monto Autorizado	Monto Utilizado
	M\$	M\$
Banco de Chile	200.000.000	64.992.383
Banco Santander	15.000.000	-
Banco Credito e Inversiones	4.000.000	-
Banco Estado	1.000.000	-
Corpbanca	1.000.000	-
Banco Security	1.000.000	-
Banco Itaú	500.000	-
Banco Bice	7.000.000	-
Citibank New York	45.350.250	-
Citibank London	3.628.020	-
Citibank Santiago	24.186.800	-
Citibank Perú	1.814.010	-
Banamex	3.023.350	-
Wells Fargo	36.280.200	-
Bank Of América	15.116.750	-
Total	358.899.380	64.992.383

BANCHILE CORREDORES DE BOLSA S.A.
NOTAS A LOS ESTADOS FINANCIEROS (CONTINUACIÓN)

24.- OBLIGACIONES CON BANCOS E INSTITUCIONES FINANCIERAS, continuación:

a) Línea de crédito utilizada, continuación

Al 31 de diciembre de 2017

Banco	Monto Autorizado	Monto Utilizado
	M\$	M\$
Banco de Chile	200.000.000	68.855.572
Banco Santander	15.000.000	-
Banco Credito e Inversiones	4.000.000	-
Banco Estado	1.000.000	-
Corpbanca	1.000.000	-
Banco Security	1.000.000	-
Banco Itaú	500.000	-
Banco Bice	7.000.000	-
Citibank New York	46.157.250	-
Citibank London	3.692.580	-
Citibank Santiago	24.617.200	-
Citibank Perú	1.846.290	-
Banamex	3.077.150	-
Wells Fargo	36.925.800	-
Bank Of América	15.385.750	-
Total	361.202.020	68.855.572

b) Préstamos bancarios

Al 31 de marzo de 2018

Préstamos bancarios	Entidad financiera	Moneda	Tasa de interés %	Garantía	Hasta 7 días	Desde 8 a 360 días	Mayor a 1 año	Total
					M\$	M\$	M\$	M\$
Préstamo A	-	-	-	-	-	-	-	-
Préstamo B	-	-	-	-	-	-	-	-
Préstamo C	-	-	-	-	-	-	-	-
Total	-	-	-	-	-	-	-	-

BANCHILE CORREDORES DE BOLSA S.A.
NOTAS A LOS ESTADOS FINANCIEROS (CONTINUACIÓN)

24.- OBLIGACIONES CON BANCOS E INSTITUCIONES FINANCIERAS, continuación:

b) Préstamos bancarios, continuación:

Al 31 de diciembre de 2017

Préstamos bancarios	Entidad financiera	Moneda	Tasa de interés %	Garantía	Hasta 7 días	Desde 8 a 360 días	Mayor a 1 año	Total
					M\$	M\$	M\$	M\$
Préstamo A	-	-	-	-	-	-	-	-
Préstamo B	-	-	-	-	-	-	-	-
Préstamo C	-	-	-	-	-	-	-	-
Total	-	-	-	-	-	-	-	-

25.- ACREEDORES POR INTERMEDIACION

Resumen	31.03.2018	31.12.2017
	M\$	M\$
Intermediación de operaciones a término	152.095.206	37.760.386
Intermediación de operaciones a plazo	51.387.802	32.568.028
Total	203.483.008	70.328.414

a) Intermediación operaciones a término

Contrapartes	31.03.2018	31.12.2017
	M\$	M\$
Personas naturales	27.533.569	2.907.423
Personas jurídicas	30.014.243	3.555.159
Intermediario de valores	59.653.745	21.104.779
Inversionistas institucionales	17.828.752	6.749.734
Partes relacionadas	17.064.897	3.443.291
Total	152.095.206	37.760.386

BANCHILE CORREDORES DE BOLSA S.A.
NOTAS A LOS ESTADOS FINANCIEROS (CONTINUACIÓN)

25.- ACREEDORES POR INTERMEDIACION, continuación

b) Intermediación de operaciones a plazo sobre IRV (Simultáneas)

Al 31 de marzo de 2018

Contrapartes	Vencimiento				Total
	Hasta 7 días	Desde 8 hasta 30 días	Desde 31 hasta 60 días	Más de 60 días	
	M\$	M\$	M\$	M\$	
Personas naturales	2.355	-	-	-	2.355
Personas jurídicas	13.889	79.672	-	3.624.792	3.718.353
Intermediario de valores	618.893	9.012.398	3.710.139	34.325.664	47.667.094
Inversionistas institucionales	-	-	-	-	-
Partes relacionadas	-	-	-	-	-
Total	635.137	9.092.070	3.710.139	37.950.456	51.387.802

Al 31 de diciembre de 2017

Contrapartes	Vencimiento				Total
	Hasta 7 días	Desde 8 hasta 30 días	Desde 31 hasta 60 días	Más de 60 días	
	M\$	M\$	M\$	M\$	
Personas naturales	2.685	-	-	-	2.685
Personas jurídicas	53	742.612	-	1.201.358	1.944.023
Intermediario de valores	469.547	9.675.858	1.508.341	18.967.574	30.621.320
Inversionistas institucionales	-	-	-	-	-
Partes relacionadas	-	-	-	-	-
Total	472.285	10.418.470	1.508.341	20.168.932	32.568.028

BANCHILE CORREDORES DE BOLSA S.A.
NOTAS A LOS ESTADOS FINANCIEROS (CONTINUACIÓN)

26.- CUENTAS POR PAGAR POR OPERACIONES DE CARTERA PROPIA

Contrapartes	31.03.2018	31.12.2017
	M\$	M\$
Personas naturales	411	-
Personas jurídicas	76	70.622
Intermediario de valores	2.204.434	3.780.588
Inversionistas institucionales	-	-
Partes relacionadas	-	-
Total	2.204.921	3.851.210

27.- OTRAS CUENTAS POR PAGAR

Concepto	31.03.2018	31.12.2017
	M\$	M\$
Sobregiros contables bancarios	48.744.531	26.995.471
Cuentas por pagar por operaciones en moneda extranjera	27.901.785	6.436.165
Dividendos de terceros	1.250.184	1.273.896
Dividendo por pagar	14.827.844	-
Otras cuentas por pagar	4.302.463	3.078.695
Otras cuentas por pagar propias del giro	16.950.878	5.777.911
Total	113.977.685	43.562.138

BANCHILE CORREDORES DE BOLSA S.A.
 NOTAS A LOS ESTADOS FINANCIEROS (CONTINUACIÓN)

28.- PROVISIONES

Al 31 de marzo de 2018

Movimiento de las provisiones	Provisión N°1	Provisión N°2	Provisión N°3	Provisión N°4	Provisión N°5	Total
	M\$	M\$	M\$	M\$	M\$	M\$
Saldo inicial al 01/01/2018	1.449.089	4.456.172	125.615	-	1.292.233	7.323.109
Provisiones constituidas	3.473.354	1.360.264	493.241	19.312	828.863	6.175.034
Reverso de provisiones	-	(902.811)	(432.701)	-	-	(1.335.512)
Provisiones utilizadas en el año	(3.099.450)	(3.553.361)	-	-	(755.811)	(7.408.622)
Total	1.822.993	1.360.264	186.155	19.312	1.365.285	4.754.009

Al 31 de diciembre de 2017

Movimiento de las provisiones	Provisión N°1	Provisión N°2	Provisión N°3	Provisión N°4	Provisión N°5	Total
	M\$	M\$	M\$	M\$	M\$	M\$
Saldo inicial al 01/01/2017	937.307	2.998.701	55.884	-	1.458.022	5.449.914
Provisiones constituidas	14.999.320	4.801.550	860.460	68.073	4.585.352	25.314.755
Reverso de provisiones	-	(620.647)	(790.729)	-	-	(1.411.376)
Provisiones utilizadas en el año	(14.487.538)	(2.723.432)	-	(68.073)	(4.751.141)	(22.030.184)
Total	1.449.089	4.456.172	125.615	-	1.292.233	7.323.109

Provisión N°1: Provisiones de: publicidad, comisiones por capítulo XIV, gastos bancarios, comisiones por ventas e incentivos y otros.

Provisión N°2: Provisiones de bonos al personal.

Provisión N°3: Provisión Bid Offer.

Provisión N°4: Provisión de auditoría y Otros.

Provisión N°5: Provisión de vacaciones y beneficios del personal

BANCHILE CORREDORES DE BOLSA S.A.
NOTAS A LOS ESTADOS FINANCIEROS (CONTINUACIÓN)

29.- RESULTADO POR LINEAS DE NEGOCIO

Periodo comprendido entre el 01 de enero y al 31 de marzo 2018

Resultado por línea de negocio	Comisiones		A valor razonable						A costo amortizado						Otros		Total
			Ajustes a valor razonable		Ventas de Cartera Propia		Otros		Intereses		Reajustes		Otros				
	Utilidad	Pérdida	Utilidad	Pérdida	Utilidad	Pérdida	Utilidad	Pérdida	Utilidad	Pérdida	Utilidad	Pérdida	Utilidad	Pérdida	Utilidad	Pérdida	
	M\$	M\$	M\$	M\$	M\$	M\$	M\$	M\$	M\$	M\$	M\$	M\$	M\$	M\$	M\$	M\$	
- Intermediación	3.415.589	(167.425)	-	-	-	-	-	-	-	-	-	-	-	-	-	-	3.248.164
- Cartera propia	-	-	-	-	-	-	-	-	-	-	-	-	-	-	-	-	-
- Renta Variable	-	-	-	(518.147)	697.789	-	553	-	-	-	-	-	-	-	-	-	180.195
- Renta Fija	-	-	393.236	-	882.639	-	-	-	-	-	-	-	-	-	-	-	1.275.875
- Contratos de retrocompra	-	-	2.082.152	-	-	-	-	-	-	(1.819.078)	-	-	64.882	-	-	-	327.956
- Simultaneas	-	-	-	-	-	-	-	-	666.971	(105.416)	-	-	-	-	-	-	561.555
- Derivados	-	-	-	(45.773)	-	-	-	-	-	-	-	-	-	-	-	-	(45.773)
- Prestamos de acciones	-	-	-	-	-	-	-	-	86.173	(27.695)	-	-	-	-	-	-	58.478
- Administración de cartera	200.474	-	-	-	-	-	-	-	-	-	-	-	-	-	-	-	200.474
- Comisiones Market Maker	140.456	-	-	-	-	-	-	-	-	-	-	-	-	-	-	-	140.456
- Asesorías financieras	267.803	-	-	-	-	-	-	-	-	-	-	-	-	-	-	-	267.803
- Compraventa de moneda extranjera	85.110	-	-	-	-	3.207.499	-	-	-	-	-	-	-	-	-	-	3.292.609
- Compraventa de valores en el mercado extranjero	352.331	-	-	-	-	-	-	-	-	-	-	-	-	-	-	-	352.331
- Comisiones por ventas cuota fondos mutuos	5.736.568	-	-	-	-	-	-	-	-	-	-	-	-	-	-	-	5.736.568
- Servicios por colocación de cuotas	403.525	-	-	-	-	-	-	-	-	-	-	-	-	-	-	-	403.525
- Intereses, impuestos, Lbr y otros gastos Bancarios	-	-	-	-	-	-	-	-	-	-	-	-	-	-	-	(588.606)	(588.606)
Total	10.601.856	(167.425)	2.475.388	(563.920)	1.580.428	-	3.208.052	-	753.144	(1.952.189)	-	-	64.882	-	-	(588.606)	15.411.610

BANCHILE CORREDORES DE BOLSA S.A.
NOTAS A LOS ESTADOS FINANCIEROS (CONTINUACIÓN)

29.- RESULTADO POR LINEAS DE NEGOCIO, continuación:

Periodo comprendido entre el 01 de enero y al 31 de marzo 2017

Resultado por línea de negocio	Comisiones		A valor razonable						A costo amortizado						Otros		Total
			Ajustes a valor razonable		Ventas de Cartera Propia		Otros		Intereses		Reajustes		Otros				
	Utilidad	Pérdida	Utilidad	Pérdida	Utilidad	Pérdida	Utilidad	Pérdida	Utilidad	Pérdida	Utilidad	Pérdida	Utilidad	Pérdida	Utilidad	Pérdida	
	M\$	M\$	M\$	M\$	M\$	M\$	M\$	M\$	M\$	M\$	M\$	M\$	M\$	M\$	M\$	M\$	
- Intermediación	1.441.684	190.455	-	-	-	-	-	-	-	-	-	-	-	-	-	-	1.251.229
- Cartera propia	-	-	-	-	-	-	-	-	-	-	-	-	-	-	-	-	-
- Renta Variable	-	-	31.868	-	456.448	-	4.758	-	-	-	-	-	-	-	-	-	493.074
- Renta Fija	-	-	308.917	-	1.109.698	-	-	-	-	-	-	-	-	-	-	-	1.418.615
- Contratos de retrocompra	-	-	2.234.135	-	-	-	-	-	-	2.099.703	-	-	1.214	-	-	-	135.646
- Simultaneas	-	-	-	-	-	-	-	-	553.605	112.841	-	-	-	-	-	-	440.764
- Derivados	-	-	-	20.848	-	-	-	-	-	-	-	-	-	-	-	-	(20.848)
- Prestamos de acciones	-	-	-	-	-	-	-	-	42.941	13.944	-	-	-	-	-	-	28.997
- Administración de cartera	305.051	-	-	-	-	-	-	-	-	-	-	-	-	-	-	-	305.051
- Comisiones Market Maker	68.164	-	-	-	-	-	-	-	-	-	-	-	-	-	-	-	68.164
- Asesorías financieras	364.745	-	-	-	-	-	-	-	-	-	-	-	-	-	-	-	364.745
- Compraventa de moneda extranjera	92.754	-	-	-	-	-	2.683.925	-	-	-	-	-	-	-	-	-	2.776.679
- Compraventa de valores en el mercado extranjero	432.845	-	-	-	-	-	-	-	-	-	-	-	-	-	-	-	432.845
- Comisiones por ventas cuota fondos mutuos	4.917.439	-	-	-	-	-	-	-	-	-	-	-	-	-	-	-	4.917.439
- Otros Ingresos	411.723	-	-	-	-	-	-	-	-	-	-	-	-	-	-	-	411.723
- Intereses, impuestos, Lbtr y otros gastos Bancarios	-	-	-	-	-	-	-	-	-	-	-	-	-	-	-	453.890	(453.890)
Total	8.034.405	190.455	2.574.920	20.848	1.566.146	-	2.688.683	-	596.546	2.226.488	-	-	1.214	-	-	453.890	12.570.233

BANCHILE CORREDORES DE BOLSA S.A.
NOTAS A LOS ESTADOS FINANCIEROS (CONTINUACIÓN)

30.- CONTINGENCIAS Y COMPROMISOS

a) Compromisos directos:

Al 31 de marzo de 2018, no hay compromisos ni garantías otorgadas.

b) Garantías reales en activos sociales constituidos a favor de obligaciones de terceros:

Al 31 de marzo de 2018, no hay garantías reales en activos sociales constituidos a favor de obligaciones de terceros.

c) Legales:

Al 31 de marzo de 2018, se encuentran las siguientes causas pendientes:

1. Naturaleza de la acción: Civil

Tipo: Sumario

Tribunal: Vigésimo Segundo Juzgado Civil de Santiago

Rol N°: N°25.795-2014

Partes litigantes: reclamante: Banchile Corredores de Bolsa S.A. – Canio Corbo Atria

Reclamado: Comisión para el Mercado Financiero.

Banchile Corredores de Bolsa S.A. interpuso una reclamación contra de la Resolución Exenta N° 270 de 30 de octubre de 2014 de la Comisión para el Mercado Financiero, en cuya virtud dicha Superintendencia sancionó a la Sociedad a pagar una multa de 50.000 Unidades de Fomento, por estimar que habría infringido el inciso 2° del artículo 53 de la Ley de valores, al actuar como intermediario en unas operaciones de compraventa de acciones SQM-A; ante el Undécimo Juzgado Civil de Santiago, y bajo el Rol N° 26432-2014. Para formular tal reclamación, Banchile Corredores de Bolsa S.A. consignó el 25% del monto de la multa, con la finalidad de que se deje sin efecto la multa señalada.

Estado de tramitación: La causa se acumuló al juicio "Corbo con SVS", rol N°25.795-2014, del 22° Juzgado Civil de Santiago, habiéndose dictado el auto de prueba. Posteriormente, se paralizó el juicio hasta que las dos causas quedaron en el mismo estado. Con fecha 12 de septiembre de 2016, se acumuló el Juicio de Reclamación de Multa interpuesto por don Cristián Araya. Actualmente, se encuentra el término probatorio vencido, y pendientes algunas diligencias.

La sociedad no ha constituido provisiones por cuanto en este proceso judicial aún no se ha dictado sentencia como, asimismo, en consideración a que los asesores legales a cargo de la misma, estiman que existen sólidos fundamentos para que se acoja la reclamación.

BANCHILE CORREDORES DE BOLSA S.A.
NOTAS A LOS ESTADOS FINANCIEROS (CONTINUACIÓN)

30.- CONTINGENCIAS Y COMPROMISOS, continuación:

c) Legales, continuación:

2. Naturaleza de la acción: Civil

Tipo: Ordinario

Tribunal: Segundo Juzgado Civil de Santiago

Rol N°: 11657-2015

Partes litigantes: demandante Rubén Ernesto Reinhardt Gómez; demandados: Diana Myriam del Carmen Valenzuela Méndez; Metlife Chile Acquisition CO. S.A.; Banchile Corredores de Bolsa S.A.

Origen: Indemnización de perjuicios por la supuesta nulidad absoluta de la compraventa de 18.000 acciones de la empresa “Provida” en virtud de una OPA efectuada por Metlife Chile Acquisition CO. S.A.

Monto: \$101.480.000.

Estado de tramitación: Actualmente se encuentra vencido el término especial de prueba.

La sociedad no ha constituido provisión en consideración a que los asesores legales a cargo de la misma, estiman que existen sólidos fundamentos para que se rechace la demanda.

3. Naturaleza de la acción: Civil

Tipo: Sumario

Tribunal: Décimo Séptimo Juzgado Civil de Santiago

Rol N°: 5436-2015

Partes litigantes: demandante: A.F.P. Hábitat S.A.; demandado: Banchile Corredores de Bolsa S.A.

Origen: Indemnización de perjuicios bajo el estatuto de responsabilidad extracontractual por los supuestos perjuicios que habrían sufrido los Fondos de Pensiones por ella administrados en el denominado caso Cascada, por las operaciones en que fue multado Banchile Corredores de Bolsa S.A.

Monto: Indeterminado

Estado de tramitación: Con fecha 23 de Octubre de 2017, el Tribunal dictó sentencia de primera instancia, en virtud de la cual acoge la excepción de prescripción extintiva opuesta por las demandadas y en consecuencia se rechaza la demanda en todas sus partes. Se encuentra pendiente los recursos de apelación interpuestos por las partes ante la Ilustrísima Corte de Apelaciones de Santiago.

La sociedad no ha constituido provisión en consideración a que los asesores legales a cargo de la misma, estiman que existen sólidos fundamentos para que se rechace la demanda.

BANCHILE CORREDORES DE BOLSA S.A.
NOTAS A LOS ESTADOS FINANCIEROS (CONTINUACIÓN)

30.- CONTINGENCIAS Y COMPROMISOS, continuación:

c) Legales, continuación:

4. Naturaleza de la acción: Civil

Tipo: Sumario

Tribunal: Octavo Juzgado Civil de Santiago

Rol N°: C-21322-2015

Partes litigantes: demandante: A.F.P. Cuprum S.A.; demandado: Banchile Corredores de Bolsa S.A. y otro

Origen: Indemnización de perjuicios bajo el estatuto de responsabilidad extracontractual por los supuestos perjuicios que habrían sufrido los Fondos de Pensiones por ella administrados en el denominado caso Cascada, por las operaciones en que fue multado Banchile Corredores de Bolsa S.A.

Monto: Indeterminado.

Estado de tramitación: Actualmente, se encuentra el término probatorio vencido, y pendientes algunas diligencias.

La sociedad no ha constituido provisión en consideración a que los asesores legales a cargo de la misma, estiman que existen sólidos fundamentos para que se rechace la demanda.

5. Naturaleza de la acción: Civil

Tipo: Arbitral

Tribunal: Juez Árbitro don Álvaro Ortúzar Santa María

Rol CAM N° 2449/2015

Partes litigantes: demandante y demandado reconvenional: Banchile Corredores de Bolsa S.A.; demandado y demandante reconvenional: Fernando Baldrich y Compañía Limitada.

Origen: Indemnización de perjuicios bajo el estatuto de responsabilidad contractual por el supuesto incumplimiento de las obligaciones emanadas del Contrato de Condiciones Generales de las Operaciones de Compraventa a Plazo de Valores (simultáneas).

Monto: \$794.518.468 por daño emergente, y a \$177.666.881 por lucro cesante.

BANCHILE CORREDORES DE BOLSA S.A.
NOTAS A LOS ESTADOS FINANCIEROS (CONTINUACIÓN)

30.- CONTINGENCIAS Y COMPROMISOS, continuación:

c) Legales, continuación:

5. Estado de tramitación: Con fecha 2 de abril de 2018, el juez árbitro don Álvaro Ortúzar Santa María dictó sentencia arbitral de única instancia acogiendo parcialmente la demanda de Banchile Corredores de Bolsa S.A. y la demanda reconvenzional interpuesta por Fernando Baldrich y Compañía Limitada, obligando a Banchile Corredores de Bolsa S.A. a pagar la suma total de \$2.278.250.-, a título de daño emergente.

La sociedad no ha constituido provisión en consideración a que los asesores legales a cargo de la misma, estiman que existen sólidos fundamentos para que se rechace la demanda.

6. Naturaleza de la acción: Civil.

Tipo: Arbitraje Mixto.

Tribunal: Juez Árbitro don Álvaro Ortúzar Santa María.

Rol CAM N° 2.504-2015

Partes litigantes: demandante: Fernando Baldrich y Compañía Limitada; demandado: Banchile Corredores de Bolsa S.A.

Origen: Indemnización de perjuicios bajo el estatuto de responsabilidad contractual por el supuesto incumplimiento de las obligaciones fiduciarias de asesoría, en las pérdidas por compras y ventas de acciones durante los años 2011 a 2013.

Monto: \$1.663.341.479 por daño emergente, y a \$178.175.921 por lucro cesante.

Estado de tramitación: Con fecha 24 de noviembre de 2016, se acumuló materialmente esta causa al arbitraje Rol CAM N° 2.449-2015 informado en el número anterior. Con fecha 2 de abril de 2018, el juez árbitro don Álvaro Ortúzar Santa María dictó sentencia arbitral de única instancia rechazando en todas sus partes la demanda de Término de Contrato con Indemnización de Perjuicios interpuesta por Fernando Baldrich y Compañía Limitada.

La sociedad no ha constituido provisión en consideración a que los asesores legales a cargo de la misma, estiman que existen sólidos fundamentos para que se rechace la demanda.

BANCHILE CORREDORES DE BOLSA S.A.
NOTAS A LOS ESTADOS FINANCIEROS (CONTINUACIÓN)

30.- CONTINGENCIAS Y COMPROMISOS, continuación:

c) Legales, continuación:

7. Naturaleza de la acción: Civil

Tipo: Ordinario

Tribunal: Vigésimo Segundo Juzgado Civil de Santiago

Rol N°: C-11063-2016

Partes litigantes: demandante: Rebeca Carrillo Silva.; demandado: Banchile Corredores de Bolsa S.A.

Origen: Indemnización por responsabilidad extracontractual por eventuales perjuicios en venta de acciones de la Sucesión Pedro Soto Bravo en el año 2012, efectuada por su heredero, las cuales supuestamente eran parte de un patrimonio sujeto a una partición de bienes conyugales.

Monto: \$80.000.000 por daño emergente, \$160.000.000 por lucro cesante y a \$320.000.000 por daño moral.

Estado de tramitación: Se encuentra pendiente por el Tribunal la reposición al auto de prueba efectuadas por Corredores de Bolsa S.A.. Con fecha 2 de marzo de 2018, Banchile Corredores de Bolsa S.A. dedujo incidente de abandono del procedimiento.

La sociedad no ha constituido provisión en consideración a que los asesores legales a cargo de la misma, estiman que existen sólidos fundamentos para que se rechace la demanda.

8. Naturaleza de la acción: Civil

Tipo: Arbitral

Tribunal: Juez Árbitro don Álvaro Ortúzar Santa María

Rol CAM N° 2890/2017

Partes litigantes: demandante: Fernando Fernandez Lagos; demandado: Banchile Corredores de Bolsa S.A.

Origen: Resolución de contrato e indemnización de perjuicios bajo el estatuto de responsabilidad contractual por el supuesto incumplimiento de las obligaciones del corredor.

Monto: \$938.523.660 por daño emergente, \$228.521.214 por lucro cesante, y a \$100.000.000 por daño moral.

Estado de tramitación: Actualmente se están efectuando diligencias probatorias solicitadas dentro del término probatorio.-

La sociedad no ha constituido provisión en consideración a que los asesores legales a cargo de la misma, estiman que existen sólidos fundamentos para que se rechace la demanda.

BANCHILE CORREDORES DE BOLSA S.A.
NOTAS A LOS ESTADOS FINANCIEROS (CONTINUACIÓN)

30.- CONTINGENCIAS Y COMPROMISOS, continuación:

d) Custodia de valores:

En relación con los procedimientos descritos en Circular N°1962 de la SVS de fecha 19 enero de 2010, la Sociedad ha optado por no implementar la modalidad de cuentas individuales, por consiguiente contrató la revisión por parte de una empresa de auditoría externa, distinta al auditor de los presentes estados financieros, sobre los procesos y controles asociados a la actividad de la custodia de valores.

Al 31 de marzo de 2018

Custodia de terceros no relacionados	Nacionales			Extranjeros			Total
	IRV	IRF e IIF	Otros	IRV	IRF e IIF	Otros	
	M\$	M\$	M\$	M\$	M\$	M\$	
Custodia no sujeta a administración	3.176.389.574	1.013.303.871	8.134.793	7.536.092	-	-	4.205.364.330
Administración de cartera	94.999.176	478.806.782	-	-	-	-	573.805.958
Administración de ahorro previsional voluntario	-	-	-	-	-	-	-
Total	3.271.388.750	1.492.110.653	8.134.793	7.536.092	-	-	4.779.170.288
Porcentaje de Custodia en D.C.V. (%)	99,51%	99,32%	0,00%	0,00%	0,00%	0,00%	99,12%

Custodia de terceros relacionados	Nacionales			Extranjeros			Total
	IRV	IRF e IIF	Otros	IRV	IRF e IIF	Otros	
	M\$	M\$	M\$	M\$	M\$	M\$	
Custodia no sujeta a administración	47.128.049	158.502	6.720	-	-	-	47.293.271
Administración de cartera	200.655	685.775	-	-	-	-	886.430
Administración de ahorro previsional voluntario	-	-	-	-	-	-	-
Total	47.328.704	844.277	6.720	-	-	-	48.179.701
Porcentaje de Custodia en D.C.V. (%)	100,00%	100,00%	0,00%	0,00%	0,00%	0,00%	99,99%

BANCHILE CORREDORES DE BOLSA S.A.
NOTAS A LOS ESTADOS FINANCIEROS (CONTINUACIÓN)

30.- CONTINGENCIAS Y COMPROMISOS, continuación:

d) Custodia de valores, continuación:

Al 31 de diciembre de 2017

Custodia de terceros no relacionados	Nacionales			Extranjeros			Total
	IRV	IRF e IIF	Otros	IRV	IRF e IIF	Otros	
	M\$	M\$	M\$	M\$	M\$	M\$	
Custodia no sujeta a administración	3.085.327.167	954.335.389	9.736.944	8.121.840	-	-	4.057.521.340
Administración de cartera	71.884.724	494.073.342	-	-	-	-	565.958.066
Administración de ahorro previsional voluntario	-	-	-	-	-	-	-
Total	3.157.211.891	1.448.408.731	9.736.944	8.121.840	-	-	4.623.479.406
Porcentaje de Custodia en D.C.V. (%)	99,51%	99,81%	0,00%	0,00%	0,00%	0,00%	99,22%

Custodia de terceros relacionados	Nacionales			Extranjeros			Total
	IRV	IRF e IIF	Otros	IRV	IRF e IIF	Otros	
	M\$	M\$	M\$	M\$	M\$	M\$	
Custodia no sujeta a administración	46.659.914	181.199	6.832	166	-	-	46.848.111
Administración de cartera	215.299	660.298	-	-	-	-	875.597
Administración de ahorro previsional voluntario	-	-	-	-	-	-	-
Total	46.875.213	841.497	6.832	166	-	-	47.723.708
Porcentaje de Custodia en D.C.V. (%)	100,00%	100,00%	0,00%	0,00%	0,00%	0,00%	99,99%

BANCHILE CORREDORES DE BOLSA S.A.
NOTAS A LOS ESTADOS FINANCIEROS (CONTINUACIÓN)

30.- CONTINGENCIAS Y COMPROMISOS, continuación:

e) Garantías personales:

Al 31 de marzo de 2018, no hay garantías personales.

f) Garantías por operaciones

- i) Para efectos de asegurar el correcto y cabal cumplimiento de todas sus obligaciones como Corredora de Bolsa, en conformidad a lo dispuesto en los artículos 30 y siguientes de la Ley N°18.045 sobre Mercados de Valores, la Sociedad constituyó garantía en póliza de seguro por UF. 20.000, tomada con HDI Seguros de garantía y crédito S.A., con vencimiento al 22 de abril de 2018, nombrando como representante de los acreedores a la Bolsa de Comercio de Santiago, Bolsa de Valores.
- ii) En conformidad a lo dispuesto en la reglamentación interna de las bolsas en que participa, y para efectos de garantizar el correcto desempeño de la corredora, la Sociedad constituyó prenda sobre un millón de acciones de la Bolsa de Comercio de Santiago, a favor de esa institución, según consta en Escritura Pública del 13 de septiembre de 1990 ante el notario de Santiago Son Raúl Perry Pefaur y sobre cien mil acciones de la Bolsa Electrónica de Chile a favor de esa institución, según consta en contrato suscrito entre ambas entidades con fecha 16 de mayo 1990.
- iii) La Sociedad mantiene vigente, Póliza de Seguro Integral de Southbridge Compañía de Seguros Generales S.A. con vencimiento al 02 de enero de 2019, que considera las materias de fidelidad funcionaria, pérdidas físicas, falsificación o adulteración, moneda falsificada, por un monto de cobertura equivalente a US\$10.000.000.-
- iv) De acuerdo a las disposiciones del Banco Central de Chile, la Sociedad ha constituido una boleta de garantía N° 7930-0 correspondiente a UF10.500, a fin de cumplir con las exigencias del contrato SOMA (Contrato para el Servicio de Sistema de Operaciones de Mercado Abierto) del Banco Central de Chile. Dicha garantía corresponde a una boleta reajutable en UF a plazo fijo no endosable emitida por el Banco de Chile con vigencia hasta el 20 de julio de 2018.
- v) La Sociedad ha constituido una boleta de garantía N°359886-6 correspondiente a UF 242.000, en beneficio de los inversionistas con contratos de administración de cartera. Dicha garantía corresponde a una boleta reajutable en UF a plazo fijo no endosable emitida por el Banco de Chile con vigencia hasta el 10 de enero de 2019.

BANCHILE CORREDORES DE BOLSA S.A.
NOTAS A LOS ESTADOS FINANCIEROS (CONTINUACIÓN)

30.- CONTINGENCIAS Y COMPROMISOS, continuación:

- f) Garantías por operaciones, continuación:
- vi) La Sociedad ha constituido una garantía en efectivo por US\$122.494,32 cuyo objetivo es garantizar el cumplimiento de las obligaciones contraídas con Pershing, por operaciones efectuadas a través de este bróker.
- vii) Títulos en garantía:

	31.03.2018	31.12.2017
	M\$	M\$
- Acciones en garantía por operaciones de simultáneas :		
Bolsa de Comercio de Santiago, Bolsa de Valores (2)	25.324.674	20.249.101
Bolsa Electrónica de Chile, Bolsa de Valores (2)	17.278.839	29.925.987
-Títulos de renta fija para garantizar sistema CCLV:		
Bolsa de Comercio de Santiago, Bolsa de Valores (1)	5.986.731	3.994.966
-Acciones entregadas para garantizar préstamo de acciones:		
Bolsa de Comercio de Santiago, Bolsa de Valores (2)	-	-
Bolsa Electrónica de Chile, Bolsa de Valores (2)	-	3.864.202
Total	48.590.244	58.034.256

- (1) Dicha garantía se encuentra clasificada en el rubro 11.02.22 Instrumentos Financieros a Valor razonable Renta Fija.
- (2) Saldo detallado en página siguiente:

BANCHILE CORREDORES DE BOLSA S.A.
NOTAS A LOS ESTADOS FINANCIEROS (CONTINUACIÓN)

30.- CONTINGENCIAS Y COMPROMISOS, continuación:

f) Garantías por operaciones, continuación:

vii) Títulos en garantía, continuación:

Al 31 marzo de 2018

	Total Unidades	Monto M\$
AESGENER	3.289.714	562.970
AGUAS-A	2.363.744	928.551
ANDINA-B	245.377	727.199
ANT ARCHILE	11.816	130.686
AQUACHILE	133.433	46.692
BANVIDA	41.900	20.531
BCI	4.147	185.781
BESALCO	74.252	51.784
BSANT ANDER	3.775.439	192.094
CAMANCHACA	50.000	2.975
CAP	335.495	2.299.818
CCU	21.019	186.756
CENCOSUD	276.277	510.560
CMPC	4.089	9.402
COLBUN	148.154	21.439
COLO COLO	2.388	427
COPEC	1.091.397	10.346.662
ECL	2.406.973	3.190.683
EMBNOR-B	195.768	333.334
ENELAM	5.112.948	720.823
ENELCHILE	11.294.013	883.531
ENELGXCH	1.995	982
ENTEL	7.317	50.693
FALABELLA	43.099	250.978
FORUS	1.622	3.861
GASCO	6.420	15.267
HITES	20.912	13.028
IAM	202.167	224.587
IILC	35.260	418.995
INVERCAP	26.968	60.300
ITAUCORP	445.553.385	2.584.210
LTM	37.449	351.448
MASISA	6.395.435	340.365
MULTIFOODS	57.000	15.960
NORTEGRAN	171.942.683	1.074.126
NUEVAPOLAR	14.623.186	729.989
ORO BLANCO	439.341.342	2.690.966
PARAUCO	6.408	11.659
RIPLEY	319.000	198.616
SALFACORP	809.347	927.835
SECURITY	2.627.961	801.449
SMSAAM	153.401	9.486
SMU	3.685.728	681.860
SOCOVEA	155.684	59.783
SONDA	380.907	446.575
SQM-B	209.618	6.162.140
VAPORES	119.163.446	3.125.657
Total (2)	1.236.686.083	42.603.513

BANCHILE CORREDORES DE BOLSA S.A.
NOTAS A LOS ESTADOS FINANCIEROS (CONTINUACIÓN)

30.- CONTINGENCIAS Y COMPROMISOS, continuación:

f) Garantías por operaciones, continuación:

vii) Títulos en garantía, continuación:

Al 31 diciembre de 2017

Emisores	Total Unidades	Monto M\$
AESGENER	818.097	166.646
AGUAS-A	327.182	133.294
ALMENDRAL	20.700	1.076
ANDINA-A	5.200	14.820
ANDINA-B	5.384	16.533
AQUACHILE	36.252	11.782
BANMEDICA	124.000	265.856
BCI	21.510	920.198
BESALCO	1.093.842	795.770
BSANTANDER	14.060.549	677.578
CAMANCHACA	75.000	3.630
CAP	462.587	3.635.888
CCU	220	2.030
CENCOSUD	393.736	715.379
CMPC	784.487	1.640.519
COLBUN	100.361	14.196
CONCHATORO	21.733	25.310
COPEC	1.286.823	12.502.258
ECL	1.796.727	2.375.453
EMBONOR-B	953.000	1.629.725
ENELAM	636.069	87.161
ENELCHILE	25.000	1.820
ENELGXCH	137.220	76.414
ENTEL	800	5.531
FALABELLA	65.796	403.612
FORUS	1.336	3.701
IAM	5.057	5.906
ILC	20.534	238.913
ITAUCORP	1.412.018.858	7.901.658
LAS CONDES	474	16.211
LTM	87.270	760.811
MASISA	292.171	13.621
MULTIFOODS	3.068.590	728.422
NORTEGRAN	25.852.433	177.089
NUEVAPOLAR	5.064.129	305.266
ORO BLANCO	430.091.693	3.096.660
PARAUCO	71.110	135.593
PEHUENCHE	419.272	859.508
RIPLEY	2.706.264	1.808.488
SALFACORP	1.241.207	1.409.266
SECURITY	1.067.697	299.030
SMSAAM	669.374	44.212
SMU	564.470	105.149
SONDA	16.614	20.336
SQM-B	147.536	5.392.146
TRICOT	46.000	38.547
VAPORES	137.278.683	4.556.278
Total (2)	2.043.983.047	54.039.291

BANCHILE CORREDORES DE BOLSA S.A.
NOTAS A LOS ESTADOS FINANCIEROS (CONTINUACIÓN)

30.- CONTINGENCIAS Y COMPROMISOS, continuación:

f) Garantías por operaciones, continuación:

viii) Otras garantías:

Detalle	31.03.2018	31.12.2017
	M\$	M\$
Garantía arriendo oficina Banco de Chile	1.214	1.206
Garantía arriendo Bodegas Archibox Ltda	310	308
Garantía arriendo Inmobiliaria Hasi S.A.	9.078	9.021
Garantía arriendo Inmobiliaria Isidora Ltda.	16.010	15.909
Garantía arriendo Nexxus S.A.	3.425	14.407
Garantía arriendo Inmobiliaria Gaap Ltda.	4.584	4.556
Garantía arriendo San Gabriel	4.207	4.181
Garantía arriendo Inmobiliaria Torre Huerfanos Spa	11.739	11.666
Garantía Inmobiliaria e Inversiones Capitolio S.A.	70.970	-
Garantía arriendo Q & C SPA	232	232
Total (*)	121.769	61.486

(*) Monto se presenta bajo el rubro "otros activos"

BANCHILE CORREDORES DE BOLSA S.A.
NOTAS A LOS ESTADOS FINANCIEROS (CONTINUACIÓN)

31.- PATRIMONIO

a) Capital

Capital	31.03.2018	31.12.2017
	M\$	M\$
Saldo Inicial al 01/01	62.149.705	62.149.705
Aumentos de capital	-	-
Disminución de capital	-	-
Otros	-	-
Total	62.149.705	62.149.705

Total accionistas o socios	2
----------------------------	---

Total acciones	86.506
Total acciones suscritas por pagar	-
Total acciones pagadas	86.506

Capital social	\$ 62.149.705.027
Capital suscrito por pagar	-
Capital pagado	\$ 62.149.705.027

BANCHILE CORREDORES DE BOLSA S.A.
NOTAS A LOS ESTADOS FINANCIEROS (CONTINUACIÓN)

31.- PATRIMONIO, continuación:

b) Reservas

Al 31 de marzo de 2018

Reservas	Activos financieros a valor razonable por patrimonio	Revalorización propiedades, planta y equipo	Otras	Total
	M\$	M\$	M\$	M\$
Saldo Inicial al 01/01/2018 (1)	5.764.781	-	-	5.764.781
Mayor valor bolsas	-	-	-	-
Impuestos diferidos	-	-	-	-
Otros	-	-	-	-
Saldo final al 31/03/2018	5.764.781	-	-	5.764.781

(1) Monto neto incluye el ajuste por impuesto diferido por un monto de M\$1.542.366.-

Al 31 de diciembre de 2017

Reservas	Activos financieros a valor razonable por patrimonio	Revalorización propiedades, planta y equipo	Otras	Total
	M\$	M\$	M\$	M\$
Saldo Inicial al 01/01/2017 (1)	2.873.981	-	-	2.873.981
Mayor valor bolsas	3.960.000	-	-	3.960.000
Impuestos diferidos	(1.069.200)	-	-	(1.069.200)
Otros	-	-	-	-
Saldo final al 31/12/2017	5.764.781	-	-	5.764.781

(1) Monto neto incluye el ajuste por impuesto diferido por un monto de M\$473.166.-

BANCHILE CORREDORES DE BOLSA S.A.
NOTAS A LOS ESTADOS FINANCIEROS (CONTINUACIÓN)

31.- PATRIMONIO, continuación:

c) Resultados Acumulados

Resultados acumulados	31.03.2018	31.12.2017
	M\$	M\$
Saldo Inicial al 01/01	26.297.579	17.909.233
Resultado del ejercicio	5.561.701	14.827.844
Dividendos o participaciones distribuidas	(14.827.844)	(6.439.498)
Total	17.031.436	26.297.579

32.- SANCIONES

Al 31 de marzo de 2018 no existen multas y sanciones, se detalla causa pendiente de ejercicios anteriores:

- 1.- Por Resolución Exenta N° 270 de 30 de octubre de 2014, la Comisión para el Mercado Financiero sancionó a Banchile Corredores de Bolsa S.A ("Banchile") a pagar una multa de 50.000 Unidades de Fomento, por estimar que habría infringido el inciso 2° del artículo 53 de la Ley N°18.045 de Mercado de Valores, al actuar como intermediario en unas operaciones de compraventa de acciones SQM-A. En contra de dicha resolución, Banchile dedujo oportunamente un recurso de reclamación ante el Undécimo Juzgado Civil de Santiago. La causa acumuló al juicio "corbo con SVS", rol N°25.795-2014, del 22° Juzgado Civil de Santiago.

BANCHILE CORREDORES DE BOLSA S.A.
NOTAS A LOS ESTADOS FINANCIEROS (CONTINUACIÓN)

32.- SANCIONES, continuación:

Al 31 de diciembre de 2017, se detallan las siguientes multas, sanciones y causas pendientes de ejercicios anteriores:

1.- CCLV Contraparte Central

N°	Fecha	Situación	Sanción aplicada
1	02-03-2017	Atraso en cobertura de posiciones netas vendedoras durante el horario de verificación.	8,4 UF
2	13-03-2017	Atraso en la cobertura de posiciones netas vendedoras durante el horario extraordinario de liquidación.	50 UF
3	26-05-2017	Modificación de una operación correspondiente a orden de compensación aceptada por la CCLV, Contraparte Central S.A.	5 UF
4	26-05-2017	Atraso en la cobertura de posiciones netas vendedoras durante el horario extraordinario de liquidación.	45,03 UF
5	21-07-2017	Atraso en la cobertura de posiciones netas vendedoras durante el horario de complemento.	Amonestación
6	17-08-2017	Atraso en la cobertura de posiciones netas vendedoras durante el horario de complemento.	Amonestación
7	20-11-2017	Atraso en la cobertura de posiciones netas vendedoras durante el horario de verificación	50 UF
8	01-12-2017	Atraso en la cobertura de posiciones netas vendedoras durante el horario de complemento.	Amonestación

33.- HECHOS RELEVANTES

2018

- a) En Junta Ordinaria de Accionistas de Banchile Corredores de Bolsa S.A., celebrada con fecha 20 de marzo de 2018, entre otras materias, acordó distribuir la totalidad de las utilidades del ejercicio 2017 ascendente a la suma M\$14.827.844, pagando en consecuencia a los accionistas de la Sociedad un dividendo de \$171.408,276917 por acción. El pago del dividendo se realizará el 30 de abril de 2018.

BANCHILE CORREDORES DE BOLSA S.A.
NOTAS A LOS ESTADOS FINANCIEROS (CONTINUACIÓN)

33.- HECHOS RELEVANTES, continuación:

2017

- a) En Junta Ordinaria de Accionistas de Banchile Corredores de Bolsa S.A., celebrada con fecha 21 de marzo de 2017, entre otras materias, acordó distribuir la totalidad de las utilidades del ejercicio 2016 ascendente a la suma M\$6.439.498, pagando en consecuencia a los accionistas de la Sociedad un dividendo de \$74.439,90217 por acción. El pago del dividendo se efectuó el 28 de abril de 2017.

34.- HECHOS POSTERIORES

A juicio de la administración entre el cierre del ejercicio y la fecha de presentación de estos Estados Financieros, no existen hechos posteriores significativos que afecten a los estados financieros de la Sociedad.