



Banchile[®]
I N V E R S I O N E S

Estados Financieros

BANCHILE CORREDORES DE BOLSA S.A.

Santiago, Chile

Al 30 de septiembre 2017 y 31 de diciembre 2016.

ÍNDICE

ESTADOS DE SITUACIÓN FINANCIERA.....	1
ESTADOS DE RESULTADOS INTEGRALES.....	2
ESTADOS DE CAMBIOS EN EL PATRIMONIO.....	3
ESTADOS DE FLUJO DE EFECTIVO.....	4
1. INFORMACIÓN GENERAL.....	5
2. BASES DE PREPARACIÓN.....	10
3. RESUMEN DE PRINCIPALES POLÍTICAS CONTABLES.....	11
4. GESTION DEL RIESGO FINANCIERO.....	28
5. USO DE ESTIMACIONES Y JUICIOS CONTABLES CRITICOS.....	40
6. REAJUSTE Y DIFERENCIA DE CAMBIO.....	54
7. EFECTIVO Y EFECTIVO EQUIVALENTE.....	54
8. INSTRUMENTOS FINANCIEROS POR CATEGORIA.....	55
9. INSTRUMENTOS FINANCIEROS A VALOR RAZONABLE – CARTERA PROPIA.....	57
10. INSTRUMENTOS FINANCIEROS A COSTO AMORTIZADO – CARTERA PROPIA.....	60
11. INSTRUMENTOS FINANCIEROS A COSTO AMORTIZADO – OPERACIONES DE FINANCIAMIENTO.....	61
12. CONTRATOS DERIVADOS FINANCIEROS.....	65
13. DEUDORES POR INTERMEDIACION.....	67
14. CUENTAS POR COBRAR CARTERA PROPIA.....	70
15. OTRAS CUENTAS POR COBRAR.....	71
16. SALDOS Y TRANSACCIONES CON ENTIDADES RELACIONADAS.....	72
17. INVERSIONES EN SOCIEDADES.....	90
18. INTANGIBLES.....	94
19. PROPIEDADES, PLANTA Y EQUIPO.....	95
20. OTROS ACTIVOS.....	98
21. IMPUESTO A LA RENTA E IMPUESTO DIFERIDO.....	98
22. PASIVOS FINANCIEROS A VALOR RAZONABLE.....	102
23. OBLIGACIONES POR FINANCIAMIENTO.....	106
24. OBLIGACIONES CON BANCOS E INSTITUCIONES FINANCIERAS.....	109
25. ACREEDORES POR INTERMEDIACION.....	111
26. CUENTAS POR PAGAR POR OPERACIONES DE CARTERA PROPIA.....	113
27. OTRAS CUENTAS POR PAGAR.....	113
28. PROVISIONES.....	114
29. RESULTADOS POR LINEAS DE NEGOCIOS.....	115
30. CONTINGENCIAS Y COMPROMISOS.....	119
31. PATRIMONIO.....	131
32. SANCIONES.....	133
33. HECHOS RELEVANTES.....	134
34. HECHOS POSTERIORES.....	136

\$: Pesos chilenos
M\$: Miles de pesos chilenos
UF	: Unidad de Fomento
IVP	: Índice de valor promedio
USD	: Dólar estadounidense
€	: Euro

BANCHILE CORREDORES DE BOLSA S.A.

ESTADOS DE SITUACIÓN FINANCIERA

ACTIVOS	NOTA	Saldos al 30-09-2017 M\$	Saldos al 31-12-2016 M\$
11.01.00 Efectivo y efectivo equivalente	7	16.290.775	24.592.118
11.02.00 Instrumentos financieros		332.763.162	352.810.858
11.02.10 A valor razonable - Cartera propia disponible		47.239.110	31.202.806
11.02.11 Renta variable (IRV)	9	19.020.190	26.881.222
11.02.12 Renta fija e Intermediación Financiera (IRF e IIF)	9	28.218.920	4.321.584
11.02.20 A valor razonable - Cartera propia comprometida		217.910.595	265.327.450
11.02.21 Renta variable		-	-
11.02.22 Renta fija e Intermediación Financiera	9	217.910.595	265.327.450
11.02.30 A valor razonable - Instrumentos financieros derivados	12	1.843.883	576.050
11.02.40 A Costo amortizado - Cartera propia disponible		-	-
11.02.50 A Costo amortizado - Cartera propia comprometida		-	-
11.02.60 A Costo amortizado - Operaciones de financiamiento		65.769.574	55.704.552
11.02.61 Operaciones de compra con retroventa sobre IRV	11	65.761.436	55.703.136
11.02.62 Operaciones de compra con retroventa sobre IRF e IIF		-	-
11.02.63 Otras	11	8.138	1.416
11.03.00 Deudores por intermediación	13	118.800.222	47.953.299
11.04.00 Cuentas por cobrar por operaciones de cartera propia	14	11.165.042	2.099.748
11.05.00 Cuentas por cobrar a partes relacionadas	16	2.727.576	13.795
11.06.00 Otras cuentas por cobrar	15	7.181.292	11.468.127
11.07.00 Impuestos por cobrar	21	-	157.570
11.08.00 Impuestos diferidos		-	-
11.09.00 Inversiones en sociedades	17	9.817.986	5.257.986
11.10.00 Intangibles	18	1.121.436	1.187.850
11.11.00 Propiedades, planta y equipo	19	1.287.061	1.431.565
11.12.00 Otros activos	20	1.035.270	774.716
10.00.00 TOTAL ACTIVOS		502.189.822	447.747.632
PASIVOS Y PATRIMONIO			
Pasivos			
21.01.00 Pasivos financieros		239.159.036	274.569.451
21.01.10 A valor razonable		-	-
21.01.20 A valor razonable - Instrumentos financieros derivados	22	1.673.123	446.316
21.01.30 Obligaciones por financiamiento		230.334.142	262.310.922
21.01.31 Operaciones de venta con retrocompra sobre IRV	23	16.377.719	-
21.01.32 Operaciones de venta con retrocompra sobre IRF e IIF	23	213.956.423	262.310.868
21.01.33 Otras	23	-	54
21.01.40 Obligaciones con bancos e instituciones financieras	24	7.151.771	11.812.213
21.02.00 Acreedores por Intermediación	25	120.390.073	50.346.760
21.03.00 Cuentas por pagar por operaciones de cartera propia	26	10.769.532	771.088
21.04.00 Cuentas por pagar a partes relacionadas		-	-
21.05.00 Otras cuentas por pagar	27	30.919.287	33.372.638
21.06.00 Provisiones	28	5.864.112	5.449.914
21.07.00 Impuestos por pagar	21	2.200.721	-
21.08.00 Impuestos diferidos	21	1.554.135	304.862
21.09.00 Otros pasivos		-	-
21.00.00 Total pasivos		410.856.896	364.814.713
Patrimonio			
22.01.00 Capital	31	62.149.705	62.149.705
22.02.00 Reservas	31	6.202.781	2.873.981
22.03.00 Resultados acumulados	31	11.469.735	11.469.735
22.04.00 Resultado del ejercicio	31	11.510.705	6.439.498
22.05.00 Dividendos provisorios o participaciones		-	-
22.00.00 Total patrimonio		91.332.926	82.932.919
20.00.00 TOTAL PASIVOS Y PATRIMONIO		502.189.822	447.747.632



BANCHILE CORREDORES DE BOLSA S.A.
ESTADOS DE RESULTADOS INTEGRALES

A) ESTADO DE RESULTADOS		NOTA	01-01-2017 30-09-2017 M\$	01-01-2016 30-09-2016 M\$	01-07-2017 30-09-2017 M\$	01-07-2016 30-09-2016 M\$
Resultado por intermediación						
30.10.01	Comisiones por operaciones bursátiles	29	7.127.352	4.085.224	2.093.159	1.677.465
30.10.02	Comisiones por operaciones extra bursátiles		-	-	-	-
30.10.03	Gastos por comisiones y servicios	29	(1.212.161)	(549.875)	(139.164)	(188.754)
30.10.04	Otras comisiones	29	17.700.488	16.193.421	6.176.507	5.545.625
30.10.00	Total resultado por intermediación		23.615.679	19.728.770	8.130.502	7.034.336
Ingresos por servicios						
30.20.01	Ingresos por administración de cartera	29	816.373	791.747	259.044	281.427
30.20.02	Ingresos por custodia de valores		-	-	-	-
30.20.03	Ingresos por asesorías financieras	29	1.035.816	1.236.418	324.692	404.771
30.20.04	Otros ingresos por servicios	29	1.242.149	-	415.244	-
30.20.00	Total ingresos por servicios		3.094.338	2.028.165	998.980	686.198
Resultado por instrumentos financieros						
30.30.01	A valor razonable	29	18.856.697	17.138.777	5.906.202	5.793.559
30.30.02	A valor razonable - Instrumentos financieros derivados	29	174.548	142.753	181.721	11.371
30.30.03	A costo amortizado		-	-	-	-
30.30.04	A costo amortizado - Operaciones de financiamiento	29	1.776.427	1.277.487	602.629	433.936
30.30.00	Total resultado por instrumentos financieros		20.807.672	18.559.017	6.690.552	6.238.866
Resultado por operaciones de financiamiento						
30.40.01	Gastos por financiamiento	29	(5.609.743)	(5.772.112)	(1.527.975)	(1.987.515)
30.40.02	Otros gastos financieros	29	(1.219.872)	(645.153)	(319.841)	(177.831)
30.40.00	Total resultado por operaciones de financiamiento		(6.829.615)	(6.417.265)	(1.847.816)	(2.165.346)
Gastos de administración y comercialización						
30.50.01	Remuneraciones y gastos de personal		(19.156.525)	(21.058.313)	(6.337.664)	(8.080.987)
30.50.02	Gastos de comercialización		(2.068.925)	(2.229.337)	(701.949)	(683.715)
30.50.03	Otros gastos de administración		(5.549.301)	(5.525.941)	(2.031.612)	(1.837.283)
30.50.00	Total gastos de administración y comercialización		(26.774.751)	(28.813.591)	(9.071.225)	(10.601.985)
Otros resultados						
30.60.01	Reajuste y diferencia de cambio	6	190.783	(176.303)	70.612	(69.972)
30.60.02	Resultado de inversiones en sociedades	17	442.630	393.000	45.000	120.000
30.60.03	Otros ingresos (gastos)		167.045	776.559	(62.209)	(85.853)
30.60.00	Total otros resultados		800.458	993.256	53.403	(35.825)
30.70.00	Resultado antes de impuesto a la renta		14.713.781	6.078.352	4.954.396	1.156.244
30.80.00	Impuesto a la renta	21	(3.203.076)	(704.671)	(1.123.621)	(13.357)
30.00.00	UTILIDAD (PÉRDIDA) DEL EJERCICIO		11.510.705	5.373.681	3.830.775	1.142.887
B) ESTADO DE OTROS RESULTADOS INTEGRALES						
30.00.00	UTILIDAD (PÉRDIDA) DEL EJERCICIO		11.510.705	5.373.681	3.830.775	1.142.887
Ingresos (gastos) registrados con abono (cargo) a patrimonio						
31.10.00	Revalorización de propiedades, planta y equipo		-	-	-	-
31.20.00	Activos financieros a valor razonable por patrimonio		-	-	-	-
31.30.00	Participación de otros resultados integrales de inversiones en sociedades		4.560.000	(1.637.668)	(240.000)	(555.000)
31.40.00	Otros ingresos (gastos) registrados con abono (cargo) a patrimonio		-	-	-	-
31.50.00	Impuesto a la renta de otros resultados integrales		(1.231.200)	442.171	64.800	149.850
31.00.00	Total ingresos (gastos) registrados con abono (cargo) a patrimonio		3.328.800	(1.195.497)	(175.200)	(405.150)
32.00.00	TOTAL RESULTADOS INTEGRALES RECONOCIDOS DEL EJERCICIO		14.839.505	4.178.184	3.655.575	737.737

BANCHILE CORREDORES DE BOLSA S.A.
ESTADOS DE CAMBIOS EN EL PATRIMONIO

ESTADO DE CAMBIOS EN EL PATRIMONIO		Nota	Capital	Reservas			Resultados Acumulados	Resultado del ejercicio	Dividendos provisorios o participaciones	Total
				Activos financieros a valor razonable por el patrimonio	Retasación propiedades, planta y equipo	Otras				
40.10.00	Saldo inicial al 01 de Enero 2017	31	62.149.705	2.873.981	-	-	11.469.735	6.439.498	-	82.932.919
40.20.00	Aumento (disminución) de capital		-	-	-	-	-	-	-	-
40.30.00	Resultados integrales del ejercicio	31	-	3.328.800	-	-	-	11.510.705	-	14.839.505
40.30.10	Total de ingresos (gastos) registrados con abono (cargo) a Patrimonio		-	3.328.800	-	-	-	-	-	3.328.800
40.30.20	Utilidad (pérdida) del ejercicio		-	-	-	-	-	11.510.705	-	11.510.705
40.40.00	Transferencias a resultados acumulados		-	-	-	-	6.439.498	(6.439.498)	-	-
40.50.00	Dividendos distribuidos	31	-	-	-	-	(6.439.498)	-	-	(6.439.498)
40.60.00	Otros ajustes al patrimonio		-	-	-	-	-	-	-	-
40.00.00	Saldo al 30 de septiembre 2017		62.149.705	6.202.781	-	-	11.469.735	11.510.705	-	91.332.926

ESTADO DE CAMBIOS EN EL PATRIMONIO		Nota	Capital	Reservas			Resultados Acumulados	Resultado del ejercicio	Dividendos provisorios o participaciones	Total
				Activos financieros a valor razonable por el patrimonio	Retasación propiedades, planta y equipo	Otras				
40.10.00	Saldo inicial al 01 de Enero 2016	31	62.149.705	4.069.478	-	-	11.469.735	7.034.742	-	84.723.660
40.20.00	Aumento (disminución) de capital		-	-	-	-	-	-	-	-
40.30.00	Resultados integrales del ejercicio	31	-	(1.195.497)	-	-	-	5.373.681	-	4.178.184
40.30.10	Total de ingresos (gastos) registrados con abono (cargo) a Patrimonio		-	(1.195.497)	-	-	-	-	-	(1.195.497)
40.30.20	Utilidad (pérdida) del ejercicio		-	-	-	-	-	5.373.681	-	5.373.681
40.40.00	Transferencias a resultados acumulados		-	-	-	-	7.034.742	(7.034.742)	-	-
40.50.00	Dividendos distribuidos	31	-	-	-	-	(7.034.742)	-	-	(7.034.742)
40.60.00	Otros ajustes al patrimonio		-	-	-	-	-	-	-	-
40.00.00	Saldo al 30 de septiembre 2016		62.149.705	2.873.981	-	-	11.469.735	5.373.681	-	81.867.102

BANCHILE CORREDORES DE BOLSA S.A.
ESTADOS DE FLUJO DE EFECTIVO

FLUJO NETO TOTAL DEL PERIODO		NOTA	01-01-2017 30-09-2017 M\$	01-01-2016 30-09-2016 M\$
FLUJO NETO ORIGINADO POR ACTIVIDADES DE LA OPERACIÓN				
51.11.00	Comisiones recaudadas (pagadas)		24.762.299	20.313.771
51.12.00	Ingreso (egreso) neto por cuenta de cuentas de clientes		(500.172)	1.007.486
51.13.00	Ingreso (egreso) neto por instrumentos financieros a valor razonable		53.841.587	24.054.181
51.14.00	Ingreso (egreso) neto por instrumentos financieros derivados		338.647	670.696
51.15.00	Ingreso (egreso) neto por instrumentos financieros a costo amortizado		(7.478.878)	(397.553)
51.16.00	Ingreso (egreso) neto por asesorías financieras, administración de cartera y custodia		3.519.208	2.569.218
51.17.00	Gastos de administración y comercialización pagados		(26.032.405)	(28.934.629)
51.18.00	Impuestos pagados		(5.820.708)	(3.024.444)
51.19.00	Otros ingresos (egresos) netos por actividades de la operación		236.018	735.846
51.10.00	Flujo neto originado por actividades de la operación		42.865.596	16.994.572
FLUJO NETO ORIGINADO POR ACTIVIDADES DE FINANCIAMIENTO				
52.11.00	Ingreso (egreso) neto por pasivos financieros		(43.051.442)	(5.622.112)
52.12.00	Ingreso (egreso) neto por financiamiento de entidades relacionadas		-	-
52.13.00	Aumentos de capital		-	-
52.14.00	Reparto de utilidades y de capital		(6.439.498)	(7.034.742)
52.15.00	Otros ingresos (egresos) netos por actividades de financiamiento		-	-
52.10.00	Flujo neto originado por actividades de financiamiento		(49.490.940)	(12.656.854)
FLUJO NETO ORIGINADO POR ACTIVIDADES DE INVERSION				
53.11.00	Ingresos por ventas de propiedades, planta y equipo		12.172	20.805
53.12.00	Ingresos por ventas de inversiones en sociedades		-	-
53.13.00	Dividendos y otros ingresos percibidos de inversiones en sociedades		442.232	393.000
53.14.00	Incorporación de propiedades, planta y equipo		(538.348)	(530.195)
53.15.00	Inversiones en sociedades		-	-
53.16.00	Otros ingresos (egresos) netos de inversión		(332.951)	(579.161)
53.10.00	Flujo neto originado por actividades de inversión		(416.895)	(695.551)
50.10.00	Flujo neto total positivo (negativo) del período		(7.042.239)	3.642.167
50.20.00	Efecto de la variación por tipo de cambio sobre el efectivo y efectivo equivalente	6	(1.259.104)	(4.032.008)
50.30.00	VARIACION NETA DEL EFECTIVO Y EFECTIVO EQUIVALENTE		(8.301.343)	(389.841)
50.40.00	SALDO INICIAL DE EFECTIVO Y EFECTIVO EQUIVALENTE		24.592.118	27.334.953
50.00.00	SALDO FINAL DE EFECTIVO Y EFECTIVO EQUIVALENTE	7	16.290.775	26.945.112

BANCHILE CORREDORES DE BOLSA S.A.
NOTAS A LOS ESTADOS FINANCIEROS

Al 30 de septiembre de 2017, 30 de septiembre 2016 y 31 de diciembre de 2016

1.- INFORMACIÓN GENERAL

Banchile Corredores de Bolsa S.A., en adelante la Sociedad, Rut: 96.571.220-8, domiciliada en Agustinas 975 2do piso, se constituyó como sociedad anónima cerrada el 29 de diciembre de 1989 en la notaria Andrés Rubio Flores, repertorio N°8439-89 y está inscrita en el registro de Corredores de Bolsa de Valores de la Superintendencia de Valores y Seguros (“SVS”) bajo el N°0138.

La Sociedad se encuentra sujeta a la normativa establecida en la Ley de Mercado de Valores, Ley N°18.045 Título VI, por lo cual se encuentra bajo la fiscalización de la Superintendencia de Valores y Seguros y de las Bolsas de Valores en que opera.

El objeto social de Banchile es efectuar exclusivamente operaciones de corretaje de valores por cuenta propia o ajena como Corredor de Bolsa ejecutando toda clase de operaciones propias de los corredores de bolsa, según las disposiciones legales y reglamentarias actualmente existentes o que se dicten en el futuro, como también la realización de todas aquellas actividades complementarias que la Superintendencia de Valores y Seguros autorice o haya autorizado a los corredores de bolsa.

Accionistas de la Sociedad:

Banco de Chile	99,70% (porcentaje de participación)
Banchile Asesoría Financiera S.A.	0,30% (porcentaje de participación)

El número de empleados al 30 de Septiembre de 2017, asciende a 560 personas.

Nuestros Estados Financieros son auditados por EY Audit SPA., que se encuentra inscrito en el Registro de Auditores bajo el N°003 de la Superintendencia de Valores y Seguros.

Estos estados financieros al 30 de Septiembre de 2017, han sido aprobados por el Directorio en Sesión de Directorio N° 336 celebrada el 19 de Octubre de 2017 y fueron preparados según disposición de la Superintendencia de Valores y Seguros.

**BANCHILE CORREDORES DE BOLSA S.A.
NOTAS A LOS ESTADOS FINANCIEROS (CONTINUACIÓN)**

1.- INFORMACIÓN GENERAL, continuación:

El grupo controlador de Banchile Corredores de Bolsa S.A., se presenta en el siguiente organigrama:

GRUPO BANCO DE CHILE

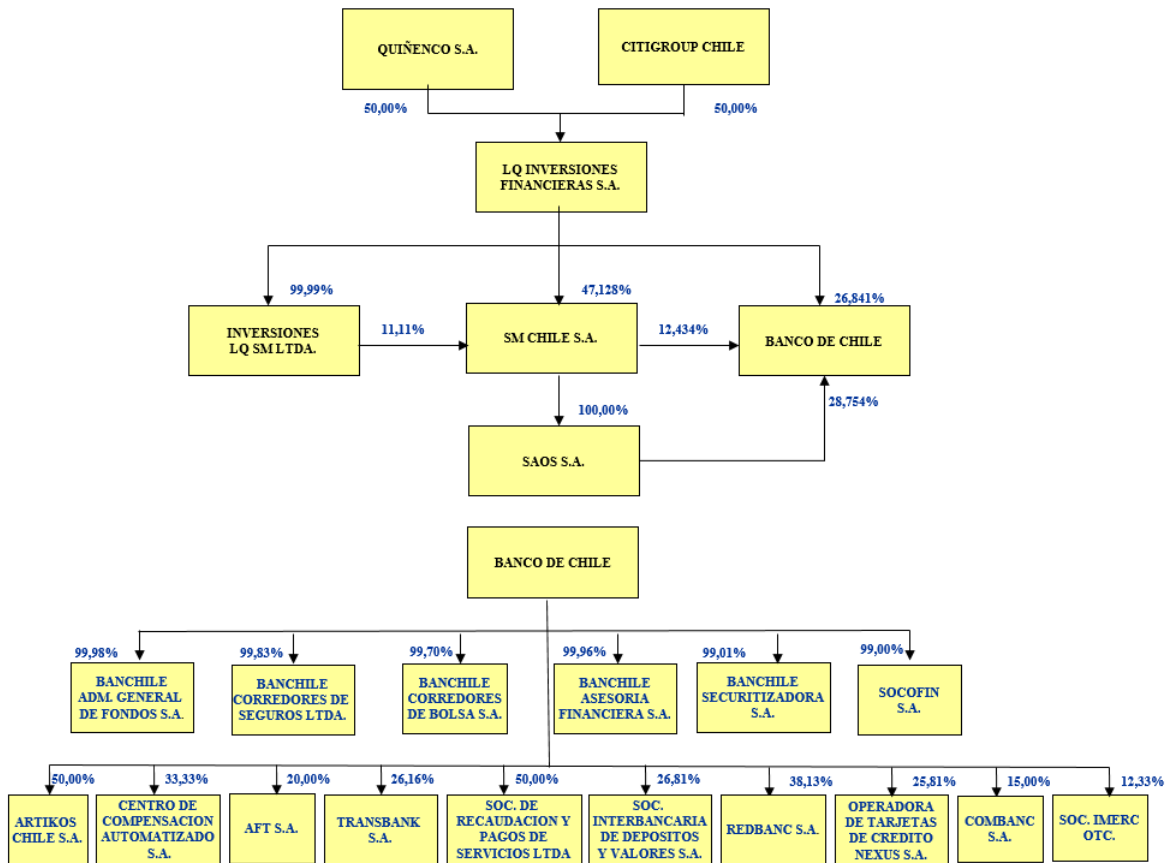

BANCHILE CORREDORES DE BOLSA S.A.
NOTAS A LOS ESTADOS FINANCIEROS (CONTINUACIÓN)

1.- INFORMACIÓN GENERAL, continuación:

Descripción de los principales negocios/servicios que realiza, por cuenta propia y de terceros:

a) Los principales negocios o actividades que realiza por cuentas de terceros:

Intermediación de instrumentos de renta variable: Corresponde a la compra y venta de títulos de renta variable en el mercado nacional de los cuales se obtiene los ingresos vía comisiones cobrados a los clientes.

Intermediación de Renta Fija: Corresponde a la compra y venta de instrumentos de renta fija e intermediación financiera, de los cuales se obtienen los ingresos vía comisiones cobradas a los clientes.

Intermediación operaciones Simultáneas: Las simultáneas permiten a los clientes adquirir acciones sin tener los recursos, recibiendo de un tercero, el financiamiento de la operación. Por su parte, quien financia la Simultánea adquiere una rentabilidad fija a cambio. Se obtienen los ingresos vía comisión cobradas a los clientes.

Comisionistas en la compra y venta de valores en mercados extranjeros: Corresponde a la compra y venta de valores en mercados extranjeros, de acuerdo a las instrucciones de la Circular 1046 de la Superintendencia de Valores y Seguros. Se obtienen los ingresos vía comisiones cobradas a los clientes.

Agente colocador de cuotas de fondos: Ofrece a sus clientes cuotas de fondos mutuos y de inversión, gestionados por Banchile Administradora General de Fondos S.A. Se obtiene ingresos vía comisiones de acuerdo a contrato suscrito.

Custodia de valores: Corresponde al servicio de custodia que presta la Corredora a sus clientes para el resguardo de sus valores, sean estos de instrumentos de renta variable, renta fija o intermediación financiera.

Administración de Carteras: Corresponde al negocio desarrollado con recursos de un cliente para ser administrados por cuenta y riesgo del mandante.

Asesorías Financieras: Corresponde a la actividad de asesorar al cliente en el manejo de las inversiones, de forma no discrecional, con los parámetros de riesgo y objetivos estipulados por el cliente y bajo su riesgo. Todo lo anterior normado en un contrato. Por esta actividad se cobró una remuneración mensual.

BANCHILE CORREDORES DE BOLSA S.A.
NOTAS A LOS ESTADOS FINANCIEROS (CONTINUACIÓN)

1.- INFORMACIÓN GENERAL, continuación:

Descripción de los principales negocios/servicios que realiza, por cuenta propia y de terceros, continuación:

a) **Los principales negocios o actividades que realiza por cuentas de terceros, continuación:**

Préstamos de Acciones: Es aquel inversionista que tiene la propiedad de un cierto número de acciones, los cuales está dispuesto a arrendar a cambio de un premio y bajo ciertas condiciones que aseguran que éstos les serán devueltos en una fecha o durante un plazo convenido previamente.

Venta Corta: Es el inversionista que, a cambio del pago de una prima, obtiene acciones en préstamo con el fin de venderlas en el mercado esperando la baja en el precio de estas, los que posteriormente deberán ser restituidos a quien se los prestó. Este cliente está obligado a constituir una garantía en favor del prestamista en Bolsa, que asegure que cumplirá con su compromiso de restituirlas en la fecha preestablecida. El vendedor corto o prestatario a cambio del pago de una prima, obtiene las acciones en préstamos para ser vendidas, quien también está obligado a entregar al prestamista los beneficios y variaciones de capital que devenguen las acciones prestadas durante la vigencia del préstamo.

b) **Principales negocios que participa por cuenta propia:**

Operaciones de Simultáneas - Vendedor a plazo: Efectúa operaciones de financiamiento a través de operaciones simultáneas a clientes y corredores contraparte. Los ingresos se obtienen al valorizar el derecho, al valor de costo incrementado en el equivalente de aplicar linealmente el porcentaje de aumento implícito entre valor de enajenación, al día de suscripción y el monto.

Operaciones de Simultáneas - Comprador a plazo: Obtiene financiamiento a través de operaciones simultáneas con corredores contraparte. Los ingresos se obtienen al lograr optimizar el costo de fondos de la Corredora de Bolsa.

Compra y Venta de Monedas: Ofrece a los clientes realizar operaciones de compra y venta de distintas monedas. Se obtienen los ingresos por *Spreads* aplicados a las operaciones cursadas del día.

Contratos Forwards de Compra y Venta de monedas y tasas: Corresponde a negocios de intercambio de divisas a fechas futuras y aun precio determinado. Se obtienen los ingresos por *Spreads* aplicado a cada transacción.

Compra y Venta de Instrumentos de Renta Fija: Efectúa operaciones de compra y ventas de instrumentos de renta fija como una forma de inversión. Los ingresos y/o pérdidas se obtienen por los intereses y reajustes devengados en la compra de instrumentos y por la utilidad y/o pérdidas generadas en la venta.

Compra y Venta de Instrumentos de Renta Variable: Efectúa operaciones de compra y ventas de instrumentos de renta variable; acciones, cuotas de fondos de inversión y fondos mutuos (principalmente fondos mutuos de corto plazo) como una forma de inversión. Los ingresos y/o pérdidas se obtienen entre el valor de venta y su costo de adquisición.

BANCHILE CORREDORES DE BOLSA S.A.
NOTAS A LOS ESTADOS FINANCIEROS (CONTINUACIÓN)

1.- INFORMACIÓN GENERAL, continuación:

Descripción de los principales negocios/servicios que realiza, por cuenta propia y de terceros, continuación:

b) Principales negocios que participa por cuenta propia: continuación:

Pactos de Ventas con compromiso de retrocompra: La Sociedad vende a clientes determinados valores de oferta pública efectuando simultáneamente, y con el mismo cliente, un compromiso de compra por los valores enajenados.

Número de clientes al 30 de septiembre 2017:

Negocios/Servicios por cuenta de terceros	Número de clientes no relacionados	Número de clientes relacionados
Intermediación	20.288	183
Contratos Retrocompra	75	9
Simultanea	52	-
Derivados	63	1
Préstamo Acciones	60	1
Administración de Cartera	201	6
Asesoría Financiera	2.532	15
Compraventa Moneda Extranjera	249.776	376
Distribución FFMM	90.108	204
Custodia Valores	31.876	228
Servicios por colocación de cuotas	1	1

BANCHILE CORREDORES DE BOLSA S.A.
NOTAS A LOS ESTADOS FINANCIEROS (CONTINUACIÓN)

2.- BASES DE PREPARACIÓN

2.1.- Bases de presentación

Los presentes estados financieros han sido formulados de acuerdo a las Normas Internacionales de Información Financiera (NIIF).

En la preparación de los estados financieros de la Sociedad aplicó las disposiciones establecidas en las normas emitidas por la Superintendencia de Valores y Seguros, las cuales consideran como principio básico los supuestos y criterios contables establecidos por las Normas Internacionales de Información Financiera (NIIF).

2.2.- Periodo cubierto

Los Estados Financieros corresponden al Estado de Situación Financiera al 30 de septiembre de 2017 y 31 de diciembre de 2016, el Estado de Resultados integrales por los períodos terminados al 30 de septiembre de 2017 y 2016 y los trimestres del 1 de julio al 30 de septiembre de 2017 y 2016; el Estado de cambios en el Patrimonio y Estado de Flujo de Efectivo por los períodos comprendidos entre el 1 de enero y 30 de septiembre de 2017 y 2016.

2.3.- Moneda Funcional y de presentación

Los estados financieros de la Sociedad se presentan en la moneda del entorno económico principal en el que opera la entidad, o sea, aquel en el que la empresa genera y gasta el efectivo.

Considerando que la Sociedad genera sus ingresos operacionales principalmente en pesos chilenos la moneda funcional y de presentación de los estados financieros es el peso chileno.

2.4.- Hipótesis de negocio en marcha

La Sociedad supone que tiene una duración indefinida, por esta situación las valoraciones contables se efectúan a largo plazo.

2.5.- Reclasificaciones significativas

Al 30 de septiembre de 2017, la Sociedad no ha efectuado reclasificaciones en sus estados financieros.

BANCHILE CORREDORES DE BOLSA S.A.
NOTAS A LOS ESTADOS FINANCIEROS (CONTINUACIÓN)

3.- RESUMEN DE PRINCIPALES POLÍTICAS CONTABLES

Las principales políticas contables aplicadas en la preparación de los estados financieros se detallan a continuación:

3.1.- Bases de conversión

Los activos y pasivos reajustables contractualmente en Unidades de Fomento (UF) e Índices de valor promedio (IVP) se convierten al valor equivalente en pesos que presente al cierre de los estados financieros y se presentan sus resultados como ingresos o gastos operacionales según corresponda.

	30.09.2017	31.12.2016
	\$	\$
U.F.	26.656,79	26.347,98
I.V.P	27.846,93	27.429,20

3.2.- Aplicación de nuevas normas emitidas vigentes y no vigentes

A continuación se presenta un resumen de nuevas normas, interpretaciones y mejoras a los estándares contables internacionales emitidos por el International Accounting Standards Board (IASB) que no han entrado en vigencia al 30 de septiembre de 2017.

A la fecha de estos estados financieros la Sociedad sólo ha aplicado NIIF 9 (2010) en forma anticipada, requerida en Oficio Circular N°615 de la Superintendencia de Valores y Seguros.

NIIF 15 Los ingresos de actividades ordinarias procedentes de contratos con clientes.

En mayo de 2014 fue emitida la NIIF15, cuyo objetivo es establecer los principios que deberá aplicar una entidad para presentar información útil a los usuarios de los estados financieros sobre la naturaleza, monto, oportunidad e incertidumbre de los ingresos de actividades ordinarias y flujos de efectivo que surgen de un contrato con un cliente.

Esta nueva norma sustituye a las siguientes normas e interpretaciones vigentes: NIC 18 Ingresos de actividades ordinarias, NIC 11 Contratos de construcción, CINIIF 13 Programa de fidelización de clientes, CINIIF 15 Acuerdos para la construcción de inmuebles, CINIIF 18 Transferencias de activos procedentes de clientes y SIC 31 Ingresos – Permutas de servicios de publicidad.

BANCHILE CORREDORES DE BOLSA S.A.
NOTAS A LOS ESTADOS FINANCIEROS (CONTINUACIÓN)

3.2.- Aplicación de nuevas normas emitidas vigentes y no vigentes, continuación:

NIIF 15 Los ingresos de actividades ordinarias procedentes de contratos con clientes., continuación:

El nuevo modelo aplicará a todos los contratos con clientes, excepto aquellos que están dentro del alcance de otras NIIF, tales como arrendamientos, contratos de seguros e instrumentos financieros.

Con fecha 12 de abril del 2016, IASB publicó enmiendas a la NIIF 15, clarificando requisitos para la implementación del nuevo estándar.

Estas enmiendas aclaran cómo:

- Identificar una obligación de ejecución (la promesa de transferir un bien o un servicio a un cliente) en un contrato;
- Determinar si una empresa es el principal (el proveedor de un bien o servicio) o un agente (responsable de la organización para el bien o servicio que se proporciona); y
- Determinar si el producto de la concesión de una licencia debe ser reconocido en un punto en el tiempo o a lo largo del tiempo.

La fecha de aplicación de esta nueva norma es a partir del *1 de enero de 2018*, se permite su aplicación anticipada.

La Sociedad, a nivel Corporación, se encuentra evaluando el posible impacto de la adopción de esta normativa.

BANCHILE CORREDORES DE BOLSA S.A.
NOTAS A LOS ESTADOS FINANCIEROS (CONTINUACIÓN)

3.- RESUMEN DE PRINCIPALES POLÍTICAS CONTABLES, continuación:

3.2.- Aplicación de nuevas normas emitidas vigentes y no vigentes, continuación:

NIIF 16 Arrendamientos.

En enero de 2016 fue emitida la NIIF16, cuyo objetivo es establecer los principios para el reconocimiento, medición, presentación y revelación de los contratos de arrendamientos desde el punto de vista del arrendador y arrendatario.

La nueva norma no difiere significativamente de la norma que la precede, NIC 17 Arrendamientos, con respecto al tratamiento contable desde el punto de vista del arrendador. Sin embargo, desde el punto de vista del arrendatario, la nueva norma requiere el reconocimiento de activos y pasivos para la mayoría de los contratos de arrendamientos.

La fecha de aplicación de la nueva norma es a partir del *1 de enero de 2019*. Se permite su aplicación anticipada pero sólo si también se aplica la NIIF 15 Ingresos de actividades ordinarias procedentes de contratos con clientes.

La Sociedad, a nivel Corporación, se encuentra evaluando el posible impacto de la adopción de esta normativa.

NIC 28 Inversiones en asociadas y negocios conjuntos y NIIF 10 Estados financieros consolidados.

En septiembre de 2014, el IASB publicó esta modificación, la cual aclara el alcance de las utilidades y pérdidas reconocidas en una transacción que involucra a una asociada o negocio conjunto, y que este depende de si el activo vendido o contribución constituye un negocio. Por lo tanto, IASB concluyó que la totalidad de las ganancias o pérdidas deben ser reconocidas frente a la pérdida de control de un negocio. Asimismo, las ganancias o pérdidas que resultan de la venta o contribución de una subsidiaria que no constituye un negocio (definición de NIIF 3) a una asociada o negocio conjunto deben ser reconocidas solo en la medida de los intereses no relacionados en la asociada o negocio conjunto.

Con fecha diciembre de 2015 el IASB acordó fijar en el futuro la fecha de entrada en vigencia de esta modificación, permitiendo su aplicación inmediata.

Esta modificación no tendrá impactos en los estados financieros de la Sociedad.

BANCHILE CORREDORES DE BOLSA S.A.
NOTAS A LOS ESTADOS FINANCIEROS (CONTINUACIÓN)

3.- RESUMEN DE PRINCIPALES POLÍTICAS CONTABLES, continuación:

3.2.- Aplicación de nuevas normas emitidas vigentes y no vigentes, continuación:

NIIF 2 Pagos basados en acciones.

En junio de 2016, el IASB introdujo modificaciones al NIIF 2 relacionadas con la clasificación y medición de las transacciones de pago basado en acciones.

Las enmiendas realizadas abordan las siguientes áreas:

- Condiciones de cumplimiento cuando los pagos basados en acciones se liquidan en efectivo.
- Clasificación de transacciones de pagos basados en acciones, netas de retención de impuesto sobre la renta.
- Contabilización de las modificaciones realizadas a los términos de los contratos que modifiquen la clasificación de pagos liquidados en efectivo o liquidados en acciones de patrimonio.

La fecha de aplicación de estas modificaciones es a partir del 1 *de enero de 2018*, se permite su aplicación anticipada.

Esta modificación no tendrá impactos en los estados financieros de la Sociedad.

NIIF 4 Contratos de seguros.

En septiembre 2016, el IASB emitió una enmienda al NIIF 4 Contratos de seguro para abordar las preocupaciones derivadas de la aplicación de los nuevos pronunciamientos incluidos en la NIIF 9.

La enmienda introduce los siguientes dos enfoques para aquellas entidades que emitan contratos de seguros:

- Un enfoque de superposición, dará a todas las empresas que emiten contratos de seguros la opción de reconocer en otros resultados integrales, en lugar de ganancias o pérdidas, la volatilidad que podría surgir cuando se aplica la NIIF 9 antes de que la nueva norma de contratos de seguros sea emitida; y
- Un enfoque de aplazamiento, dará a las empresas cuyas actividades están conectadas en su mayor parte con los seguros una exención temporal opcional para la aplicación de la NIIF 9 hasta el año 2021. Las entidades que difieran la aplicación de la NIIF 9 seguirán aplicando la norma de instrumentos financieros existente.

Esta modificación no tendrá impactos en los estados financieros de la Sociedad.

BANCHILE CORREDORES DE BOLSA S.A.
NOTAS A LOS ESTADOS FINANCIEROS (CONTINUACIÓN)

3.- RESUMEN DE PRINCIPALES POLÍTICAS CONTABLES, continuación:

3.2.- Aplicación de nuevas normas emitidas vigentes y no vigentes, continuación:

NIC 28 Inversiones en asociadas y negocios Conjuntos.

En diciembre de 2016, el IASB emitió las Mejoras Anuales a las NIIF Ciclo 2014-2016, la cual incluyó la modificación a la NIC 28. Esta enmienda aclara que, una organización de capital de riesgo o un fondo mutuo, un fideicomiso de inversión y entidades similares pueden optar, por contabilizar sus inversiones en negocios conjuntos y asociadas al valor razonable o utilizando el método de la participación. La enmienda también deja claro que el método elegido para cada inversión debe hacerse en el momento inicial.

La fecha de aplicación de estas enmiendas es a partir del 1 de enero 2018.

Esta modificación no tendrá impactos en los estados financieros de la Sociedad.

NIC 40 Propiedades de inversión.

La NIC 40 requiere que un activo sea transferido a (o desde) propiedades de inversión, solamente cuando hay un cambio en su uso.

La enmienda, emitida en diciembre 2016, aclara que un cambio en las intenciones de la administración para el uso de una propiedad no proporciona, en forma aislada, evidencia de un cambio en su uso. Una entidad debe, por lo tanto, haber tomado acciones observables para apoyar tal cambio.

La fecha de aplicación de estas enmiendas es a partir del 1 de enero 2018.

Esta modificación no tendrá impactos en los estados financieros de la Sociedad.

BANCHILE CORREDORES DE BOLSA S.A.
NOTAS A LOS ESTADOS FINANCIEROS (CONTINUACIÓN)

3.- RESUMEN DE PRINCIPALES POLÍTICAS CONTABLES, continuación:

3.2.- Aplicación de nuevas normas emitidas vigentes y no vigentes, continuación:

CINIIF 22 Transacciones en moneda extranjera y contraprestaciones anticipadas.

En diciembre de 2016, el IASB emitió la Interpretación CINIIF 22 “Transacciones en moneda extranjera y contraprestación anticipada”

Esta Interpretación se aplica a una transacción en moneda extranjera cuando una entidad reconoce un activo no financiero o pasivo no financiero que surge del pago o cobro de una contraprestación anticipada antes de que la entidad reconozca el activo, gasto o ingreso relacionado.

La CINIIF especifica que a la fecha de la transacción a efectos de determinar el tipo de cambio a usar en el reconocimiento inicial del activo, gasto o ingreso relacionado, es la fecha en que la entidad reconoce inicialmente el activo no monetario o pasivo no monetario que surge del pago o cobro de la contraprestación anticipada. Es decir, los ingresos, gastos o activos relacionados no deben ser reevaluados con las variaciones de los tipos de cambio que se produzcan entre la fecha del reconocimiento inicial de la contraprestación anticipada y la fecha de reconocimiento de la transacción a la que se refiera dicha contraprestación.

La fecha de aplicación de estas enmiendas es a partir del 1 de enero 2018.

Esta modificación no tiene impactos en los Estados Financieros de la Sociedad.

IFRS 17 Contratos de Seguros.

En mayo de 2017, el IASB emitió esta nueva norma para Contratos de Seguros que permitirá a los inversores entender mejor la exposición al riesgo de los aseguradores, su rentabilidad y su posición financiera.

La NIIF 17 resuelve los problemas de comparación creados por la NIIF 4 al exigir que todos los contratos de seguros sean contabilizados de manera consistente, beneficiando tanto a los inversores como a las compañías de seguros. Las obligaciones de seguros se contabilizarán utilizando los valores actuales, en lugar del costo histórico. La información se actualizará periódicamente, proporcionando información más útil a los usuarios de los estados financieros.

La fecha de aplicación de estas enmiendas es a partir del 1 de enero de 2021. Se permite su aplicación anticipada.

Esta modificación no tiene impactos en los Estados Financieros de la Sociedad.

BANCHILE CORREDORES DE BOLSA S.A.
NOTAS A LOS ESTADOS FINANCIEROS (CONTINUACIÓN)

3.- RESUMEN DE PRINCIPALES POLÍTICAS CONTABLES, continuación:

3.2.- Aplicación de nuevas normas emitidas vigentes y no vigentes, continuación:

CINIIF 23 Incertidumbres sobre Tratamiento de Impuesto a las Utilidades.

En junio de 2017, el IASB publicó la CINIIF 23, Incertidumbres sobre Tratamiento de Impuesto a las Utilidades, desarrollada por el Comité de Interpretaciones de NIIF. Esta interpretación indica cuáles son las revelaciones que deben hacerse cuando existen incertidumbres sobre el tratamiento seguido por la entidad para determinar el impuesto a las utilidades por pagar.

Cuando no esté claro cómo se aplica la ley de impuestos a una transacción o circunstancia en particular, o si una autoridad tributaria aceptará el tratamiento fiscal de una empresa. La NIC 12 Impuestos sobre la renta especifica cómo contabilizar el impuesto corriente y diferido, pero no cómo reflejar los efectos de la incertidumbre. La CINIIF 23 proporciona requisitos que se suman a los requisitos de la NIC 12 especificando cómo reflejar los efectos de la incertidumbre en la contabilización de los impuestos sobre la renta.

La fecha de vigencia de esta interpretación es a partir del *1 de enero 2019*.

La Sociedad, a nivel Corporación, se encuentra evaluando el posible impacto de la adopción de esta normativa.

BANCHILE CORREDORES DE BOLSA S.A.
NOTAS A LOS ESTADOS FINANCIEROS (CONTINUACIÓN)

3.- RESUMEN DE PRINCIPALES POLÍTICAS CONTABLES, continuación:

3.3.- Efectivo y efectivo equivalente

El efectivo y equivalente del efectivo corresponderá al efectivo en caja y saldos en cuentas corrientes bancarias. Además, se incluyen en este rubro aquellas inversiones de muy corto plazo, utilizadas en la administración normal de excedentes de efectivo, de alta liquidez, fácilmente convertibles en importes determinados de efectivo y sin riesgo de pérdida de valor.

3.4.- Criterios de valoración activos y pasivos

Medición es el proceso de determinación de los importes monetarios por lo que se reconocen y llevan contablemente los elementos de los estados financieros, para su inclusión en el estado de situación financiera y el estado de resultados integrales. Para realizarla es necesaria la selección de una base o método particular de medición.

En los estados financieros se emplean diferentes bases de medición, con diferentes grados y en distintas combinaciones entre ellas. Tales bases o métodos son los siguientes:

a) Reconocimiento

Inicialmente la Sociedad, reconoce sus activos y pasivos financieros en la fecha de negociación, es decir, es la fecha en que se compromete a adquirir o vender el activo.

Un activo o pasivo financiero es valorizado inicialmente al valor razonable de la transacción.

b) Clasificación

La clasificación de activos y pasivos serán efectuados en conformidad a las normas impartidas por la Superintendencia de Valores y Seguros, los cuales son concordantes con NIIF.

c) Baja de activos y pasivos

La Sociedad da de baja en su estado de situación financiera un activo financiero cuando expiran los derechos contractuales sobre flujos de efectivo del activo financiero, o cuando transfiere los derechos a recibir los flujos de efectivo contractuales por el activo financiero durante una transacción en que se transfieren todos los riesgos y beneficios de propiedad del activo financiero.

La Entidad elimina de su estado de situación financiera un pasivo financiero (o una parte del mismo) cuando se ha extinguido, esto es, cuando la obligación especificada en el correspondiente contrato ha sido pagada, o bien ha expirado.

BANCHILE CORREDORES DE BOLSA S.A.
NOTAS A LOS ESTADOS FINANCIEROS (CONTINUACIÓN)

3.- RESUMEN DE PRINCIPALES POLÍTICAS CONTABLES, continuación:

3.4.- Criterios de valorización activos y pasivos, continuación:

d) Medición de valor razonable

Valor razonable es el precio que sería recibido por vender un activo o pagado por transferir un pasivo en una transacción ordenada entre participantes del mercado en la fecha de la medición.

El valor razonable de un instrumento se estima, usando precios cotizados en un mercado activo para ese instrumento. Un mercado es denominado como activo si los precios cotizados se encuentran fácil y regularmente disponibles y representan transacciones reales y que ocurren regularmente sobre una base independiente.

Si el mercado de un instrumento financiero no fuera activo, se determinará el valor razonable utilizando una técnica de valorización. Entre las técnicas de valorización se incluye el uso de transacciones de mercado recientes entre partes interesadas y debidamente informadas que actúen en condiciones de independencia mutua, si estuvieran disponibles, así como las referencias al valor razonable de otro instrumento financiero sustancialmente igual, el descuento de flujos de efectivo y los modelos de fijación de precios de opciones.

La técnica de valorización escogida hará uso, en el máximo grado, de informaciones obtenidas en el mercado, utilizando la menor cantidad posible de datos estimados, incorporará todos los factores que considerarían los participantes del mercado para establecer el precio, y será coherente con las metodologías económicas generalmente aceptadas para calcular el precio de los instrumentos financieros. Las variables utilizadas por la técnica de valorización representan de forma razonable expectativas de mercado y reflejan los factores de rentabilidad-riesgo inherentes al instrumento financiero. Periódicamente se revisará la técnica de valorización y comprobará su validez utilizando precios procedentes de cualquier transacción reciente y observable de mercado sobre el mismo instrumento o que estén basados en cualquier dato de mercado observable y disponible.

La mejor evidencia del valor razonable de un instrumento financiero, al proceder a reconocerlo inicialmente, es el precio de la transacción (es decir, valor razonable de la contraprestación entregada o recibida) a menos que el valor razonable de ese instrumento se pueda dejar de manifiesto mediante la comparación con otras transacciones de mercado reales observadas sobre el mismo instrumento, (es decir, sin modificar o presentar de diferente forma el mismo) o mediante una técnica de valorización cuyas variables incluyan solamente datos de mercados observables. Cuando el precio de la transacción entrega la mejor evidencia de valor razonable en el reconocimiento inicial, el instrumento financiero es valorizado inicialmente al precio de la transacción y cualquier diferencia entre este precio y el valor obtenido inicialmente del modelo de valuación es reconocida posteriormente en resultado dependiendo de los hechos y circunstancias individuales de la transacción, pero no después de que la valuación esté completamente respaldada por los datos de mercados observables o que la transacción sea terminada.

BANCHILE CORREDORES DE BOLSA S.A.
NOTAS A LOS ESTADOS FINANCIEROS (CONTINUACIÓN)

3.- RESUMEN DE PRINCIPALES POLÍTICAS CONTABLES, continuación:

3.4.- Criterios de valorización activos y pasivos, continuación:

e) Compensación

Los activos y pasivos financieros son objeto de compensación, de manera que se presenta en el Estado de Situación su monto neto, cuando la Sociedad tenga el derecho y/o la obligación exigible legalmente, de compensar los montos reconocidos y tenga la intención de liquidar la cantidad neta.

Los ingresos y gastos son presentados netos solo cuando lo permiten las normas de contabilidad, o en el caso de ganancias y pérdidas que surjan de un grupo de transacciones similares.

3.5.- Activos y pasivos a valor razonable

Instrumentos financieros a valor razonable:

Se encuentran valorados a su valor razonable de acuerdo con los precios de mercado a la fecha de cierre del estado de situación financiera.

Todas las compras y ventas de instrumentos financieros a valor razonable que deben ser entregados dentro del plazo establecido por las regulaciones o convenciones del mercado, son reconocidos a la fecha de negociación, la cual, es la fecha en que se compromete la compra o venta del activo.

Estas inversiones se registran inicialmente al costo y posteriormente su valor se actualiza con base en su valor de mercado, reconociendo diariamente su efecto en resultados.

Asimismo los instrumentos financieros se clasifican como de cartera propia disponible cuando no están sujeta a un compromiso de venta y como de cartera propia comprometida cuando está sujeta a un compromiso de compra.

Instrumentos financieros derivados:

Las inversiones en derivados financieros de negociación, que incluyen forwards de monedas extranjeras y unidades de fomento, futuros de tasas de interés, opciones, y otros instrumentos de derivados financieros, se registran inicialmente al costo y posteriormente su valor se actualizan a valor de mercado, las variaciones posteriores se reconocen en resultados.

El valor razonable de los contratos derivados, es obtenido de cotizaciones de mercado, modelos de descuento de flujos de caja y modelos de valorización de opciones según corresponda. Los contratos derivados se informan como activos cuando su valor razonable es positivo y como un pasivo cuando éste es negativo.

BANCHILE CORREDORES DE BOLSA S.A.
NOTAS A LOS ESTADOS FINANCIEROS (CONTINUACIÓN)

3.- RESUMEN DE PRINCIPALES POLÍTICAS CONTABLES, continuación:

3.6.- Activos y pasivos financieros a costo amortizado

Los activos y pasivos financieros a costo amortizado son aquellos no derivados con pagos fijos o determinables y vencimiento fijo, sobre los cuales la administración tiene la intención de percibir los flujos de intereses, reajustes y diferencias de cambio de acuerdo con los términos contractuales. Bajo este rubro se consideran principalmente los siguientes:

Operaciones Simultáneas de Acciones:

Las operaciones de Simultáneas de Acciones tienen como finalidad una forma de inversión, son incluidos en los activos como derechos, estas son valorizadas y devengadas diariamente al valor del costo incrementando en el equivalente de aplicar linealmente el porcentaje de aumento implícito entre el valor de enajenación, al día de suscripción y el monto pactado a recibir.

Pactos de retrocompra:

Se efectúan pactos de retrocompra como una forma de financiamiento, las inversiones relacionadas a estos pactos están sujetas a una obligación de retrocompra que sirven de garantía para el préstamo y forman parte del rubro de Instrumentos financieros a valor razonable, son incluidos como activos. La obligación de retrocompra de la inversión es clasificada en el rubro obligaciones por financiamiento, en el pasivo, la cual es valorizada a costo amortizado de acuerdo a la tasa de interés pactada.

3.7.- Deudores por intermediación

Los deudores por intermediación son cuentas por cobrar producto de la intermediación de valores por cuenta de los clientes, estos se registran contablemente el día de su asignación por el monto de la operación. En este ítem incluye la intermediación de compra de acciones, operaciones simultáneas, comisiones cobradas a los clientes y el corredor contraparte de la intermediación de venta.

3.8.- Inversiones en sociedades

Las inversiones en sociedades que mantiene nuestra sociedad no son mantenidas para negociación, por lo cual se valorizarán a valor razonable con efecto en patrimonio, en el caso de las acciones de Bolsa Electrónica de Chile es valorizada al precio promedio de las 2 últimas transacciones informado por la misma bolsa de valores o el precio de la última transacción si este fuese inferior al precio promedio, en el caso de las acciones de la Bolsa de Comercio de Santiago, el valor corresponde al precio de cierre informado por la misma bolsa, la diferencia en el criterio responde al nivel de transacciones realizadas en el mercado. Los dividendos procedentes de esta inversión, se reconocen en el estado de resultados integrales, en la cuenta de “Resultado de inversiones en sociedades”.

BANCHILE CORREDORES DE BOLSA S.A.
NOTAS A LOS ESTADOS FINANCIEROS (CONTINUACIÓN)

3.- RESUMEN DE PRINCIPALES POLÍTICAS CONTABLES, continuación:

3.9.- Propiedades, planta y equipo

Las propiedades, planta y equipos se valorizan según su costo, menos sus depreciaciones acumuladas y deterioros.

El costo incluye gastos que puede ser atribuido directamente a la adquisición del activo.

La depreciación se reconoce en el estado de resultados en base al método de depreciación lineal sobre las vidas útiles estimadas de cada parte de un ítem del activo fijo.

Corresponde principalmente a equipos computacionales, mobiliarios e instalaciones. Las vidas útiles estimadas para los bienes del activo inmovilizado son las siguientes:

Equipos	3 años
Muebles	5 años
Instalaciones	2 a 5 años

Las vidas útiles de las propiedades, planta y equipos se reevalúan cada año.

3.10.- Activos intangibles

Los activos intangibles son identificados como activos no monetarios (separados de otros activos) sin sustancia física que surgen como resultado de una transacción legal o son desarrollados internamente. Son activos cuyo costo puede ser estimado confiablemente y por los cuales la sociedad considera probable que sean reconocidos beneficios económicos futuros.

Los activos intangibles son reconocidos inicialmente a su costo de adquisición o producción y son subsecuentemente medidos a su costo menos cualquier amortización acumulada o menos cualquier pérdida por deterioro acumulada.

Los activos intangibles corresponden a Software y Licencias de Software. Los softwares o programas computacionales son registrados al costo menos la amortización acumulada y el monto acumulado de las pérdidas por deterioro de valor.

La amortización es reconocida en resultados en base al método de amortización lineal según la vida útil estimada de los programas informáticos, desde la fecha en que se encuentren disponibles para su uso. La vida útil estimada de los programas informáticos es de un máximo de seis años.

Las licencias por uso de software se valorizan a su costo inicial y se amortizan en el plazo de duración de las licencias.

BANCHILE CORREDORES DE BOLSA S.A.
NOTAS A LOS ESTADOS FINANCIEROS (CONTINUACIÓN)

3.- RESUMEN DE PRINCIPALES POLÍTICAS CONTABLES, continuación:

3.11.- Transacciones y saldos en moneda extranjera

Las transacciones en monedas distintas a la moneda funcional, se consideran en moneda extranjera y son registradas inicialmente al tipo de cambio de la moneda funcional a la fecha de la transacción. Los activos y pasivos monetarios expresados en moneda extranjera son traducidos al tipo de cambio de la moneda funcional a la fecha del estado de situación. Todas las diferencias por tipo de cambio son registradas con cargo o abono a resultados.

	30.09.2017	31.12.2016
	\$	\$
Dólar	639,11	670,40
Euro	754,34	707,61
Dólar Australiano	500,87	484,90
Franco Suizo	659,56	660,04
Libra Esterlina	855,90	827,34
Yen Japón	5,67	5,74
Peso Mexicano	35,19	32,55
Nuevo Sol	195,71	199,95

Al 30 de septiembre de 2017 y el 31 de diciembre de 2016 los precios de monedas extranjeras se presentan a su valor de mercado, la fuente de información de las paridades se obtiene diariamente del Bloomberg.

3.12.- Deterioro de activos

Un activo financiero es evaluado en cada fecha de presentación para determinar si existe evidencia objetiva de deterioro producida como resultado de uno o más eventos que hayan ocurrido después del reconocimiento inicial del activo, y ese o esos eventos causantes de la pérdida tengan impacto sobre los flujos de efectivos futuros estimados del activo financiero, que pueda ser estimado con fiabilidad. Una pérdida por deterioro en relación con activos financieros registrados al costo amortizado se calculará como la diferencia entre el importe en libros del activo y el valor actual de los flujos de efectivo futuros estimados.

3.13.- Acreedores por intermediación

Los acreedores por intermediación son producto de la intermediación de valores por cuenta de los clientes, estos se registran contablemente el día de su asignación por el monto de operación. En este ítem incluyen la intermediación de ventas de acciones, operaciones simultáneas y los corredores contraparte de la intermediación de compra de acciones.

BANCHILE CORREDORES DE BOLSA S.A.
NOTAS A LOS ESTADOS FINANCIEROS (CONTINUACIÓN)

3.- RESUMEN DE PRINCIPALES POLÍTICAS CONTABLES, continuación:

3.14.- Impuesto a la renta e impuestos diferidos

Los efectos de impuestos diferidos originados por las diferencias temporales entre el balance tributario y el balance financiero, se registrarán sobre base devengada según las Normas Internacionales de Información Financieras.

La provisión por impuesto a la renta se determinará en conformidad con las disposiciones legales vigentes.

La Sociedad reconocerá, cuando corresponda, activos y pasivos por impuestos diferidos por la estimación futura de los efectos tributarios atribuibles a diferencias temporarias entre los valores contables de los activos y pasivos y sus valores tributarios. La medición de los activos y pasivos por impuestos diferidos se efectúa en base a la tasa de impuesto que, de acuerdo a la legislación tributaria vigente, se deba aplicar en el año en que los activos y pasivos por impuestos diferidos sean realizados o liquidados. Los efectos futuros de cambios en la legislación tributaria o en las tasas de impuestos serán reconocidos en los impuestos diferidos a partir de la fecha en que la ley que aprueba dichos cambios sea publicada.

La valorización de los activos y pasivos por impuestos diferidos para su correspondiente contabilización, se determinará a su valor libro a la fecha de medición de los impuestos diferidos.

Los impuestos diferidos se presentan netos en el estado de situación financiera de acuerdo con NIC 12.

De acuerdo a la Ley N° 20.780 del año 2014 publicada en el Diario Oficial con fecha 29 de Septiembre de 2014, las sociedades anónimas que tributen en base a la letra B) del artículo 14 de la Ley de Impuestos a la Renta, modificaron en forma transitoria las tasas del Impuesto de primera categoría de acuerdo a lo siguiente:

Año	Tasa
2016	24,0%
2017	25,5%
2018	27,0%

BANCHILE CORREDORES DE BOLSA S.A.
NOTAS A LOS ESTADOS FINANCIEROS (CONTINUACIÓN)

3.- RESUMEN DE PRINCIPALES POLÍTICAS CONTABLES, continuación:

3.15.- Provisiones

Las provisiones se reconocen cuando:

- a) La Sociedad tiene una obligación presente, ya sea legal o implícita, como resultado de sucesos pasados;
- b) Es probable que vaya a ser necesaria una salida de recursos para liquidar la obligación; y
- c) El monto se pueda estimar en forma fiable.

Las provisiones se determinan considerando los desembolsos que se espera que sean necesarios para liquidar la obligación, usando la mejor estimación de la Sociedad y corresponden principalmente a:

- i) Provisiones por gastos devengados.
- ii) Provisión Bid Offer:

Dado que las posiciones en cada producto y moneda son valorizadas utilizando la tasa/precio de cierre, es política de la Sociedad reflejar correctamente el valor de mercado, para esto se genera una reserva, la cual refleja la diferencia entre el precio de cierre y el precio al que otro agente de mercado estaría dispuesto a comprar/vender esa posición.

- iii) Vacaciones del personal:

El costo anual de vacaciones del personal es reconocido sobre la base devengada.

- iv) Beneficios del personal a corto plazo:

La Sociedad contempla para sus empleados un plan de incentivos anuales por cumplimiento de objetivos y aporte individual a los resultados, que eventualmente se entregan, y que consiste en un determinado número o porción de remuneraciones mensuales y se provisionan sobre la base del monto estimado a repartir.

3.16.- Provisión deudores incobrables

Las provisiones para cubrir riesgos de los activos, han sido constituidas de acuerdo con análisis individuales sobre la cartera de cuentas por cobrar, teniendo en cuenta factores tales como morosidad, entre otros. Los activos se presentan netos de tales provisiones.

BANCHILE CORREDORES DE BOLSA S.A.
NOTAS A LOS ESTADOS FINANCIEROS (CONTINUACIÓN)

3.- RESUMEN DE PRINCIPALES POLÍTICAS CONTABLES, continuación:

3.17.- Reconocimiento de ingresos

Los ingresos son registrados de acuerdo a lo establecido por la NIC 18, la cual señala que los ingresos provenientes de la prestación de servicios deben ser estimados con fiabilidad y deben reconocerse considerando el grado de avance de la prestación a la fecha del balance.

El resultado puede ser estimado con fiabilidad cuando se cumplen las siguientes condiciones:

- El ingreso puede ser medido con fiabilidad.
- Es probable que la sociedad reciba los beneficios económicos.
- El grado de avance puede ser medido con fiabilidad en la fecha del balance.
- Los costos incurridos, así como lo que quedan por finalizarla, puedan ser medidos con fiabilidad.

a) Activos Financieros

Las utilidades o pérdidas provenientes de los ajustes para su valorización a su valor razonable, intereses y reajustes devengados, y el resultado por las ventas de instrumentos financieros se registran diariamente en resultados en el momento que ocurren.

b) Comisiones y otros

La Sociedad reconoce diariamente a valor nominal en el estado de resultados en el momento que se devengan los ingresos por concepto de comisiones y otras propias del giro.

3.18.- Reconocimiento de gastos

Los gastos se reconocen cuando se produce una disminución en los beneficios económicos futuros, relacionada con una disminución en los activos o un incremento en los pasivos, y cuyo importe puede estimarse de forma fiable.

3.19.- Costos por financiamiento

Los costos por financiamiento incluyen los intereses y reajustes devengados provenientes de las operaciones de ventas con compromiso de retrocompra, además de intereses y gastos por uso de líneas de créditos.

3.20.- Arrendamiento operativo

Cuando la Sociedad actúa como arrendatario y el contrato califica como arrendamiento operativo, el total de los pagos es contabilizado en resultados operacionales. (Ver Nota 19 letra b).

BANCHILE CORREDORES DE BOLSA S.A.
NOTAS A LOS ESTADOS FINANCIEROS (CONTINUACIÓN)

3.- RESUMEN DE PRINCIPALES POLÍTICAS CONTABLES, continuación:

3.21.- Reajuste y diferencia de cambio

Los reajustes y diferencia de cambio corresponde al resultado neto producto de las actualizaciones de los activos y pasivos que se encuentren expresados en monedas y unidades de reajustes diferentes de la moneda funcional y que no son parte de los instrumentos financieros.

3.22.- Ganancias por acción

La utilidad por acción se determina dividiendo el resultado neto del ejercicio y el número de acciones de la Sociedad a la fecha de cierre.

3.23.- Distribución de dividendos

Los dividendos a pagar a los accionistas de la Sociedad se reconocen como pasivo en los estados financieros en el período en que son declarados y aprobados por los accionistas.

La Sociedad no provisiona dividendo mínimo debido a que los estatutos de la Sociedad señalan que el monto y fecha será libremente determinado por la junta de accionistas del año siguiente.

BANCHILE CORREDORES DE BOLSA S.A.
NOTAS A LOS ESTADOS FINANCIEROS (CONTINUACIÓN)

4.- GESTIÓN DEL RIESGO FINANCIERO

4.1.- Exposiciones al riesgo y formas en que estas surgen

El negocio en el cual se encuentra inmerso la Sociedad, se encuentra expuesto a los siguientes riesgos financieros:

- a) **Riesgo de Crédito:** Es el riesgo de que la Sociedad incurra en una pérdida debido a que sus clientes o contrapartes no cumpla con sus obligaciones contractuales.
- b) **Riesgo de Mercado:** Es el riesgo de enfrentar pérdidas producto de movimientos adversos de los niveles de las variables de mercado. Estas variables o factores de mercado se clasifican en dos grupos:
 - Precios spot, como son los tipos de cambio, precios de acciones, precios de productos básicos o también llamados commodities, precios de metales, precios de energía, etc. La Corredora toma riesgos de precio spot de tipos de cambio y de precios de acciones.
 - Tasas de interés de instrumentos de deuda y rendimientos porcentuales de curvas de derivados.
- c) **Riesgo de Liquidez**

El Riesgo de Liquidez corresponde a las potenciales pérdidas que la Sociedad pueda enfrentar en caso de una estrechez de liquidez en los mercados financieros. Esta estrechez puede ocurrir ya sea por una disminución de fondos disponibles que impactan negativamente la capacidad de fondeo o por una disminución de los montos transados de los instrumentos que la corredora posee en sus activos (bonos, depósitos bancarios, acciones, etc.) o de los instrumentos derivados.

4.2.- Estructura de Administración del Riesgo

La administración del riesgo en la Sociedad se realiza a través de diversas áreas independientes entre sí, las cuales tienen por objeto el proponer, monitorear y contralar los diversos riesgos financieros a los cuales se encuentra expuesta la Sociedad.

(i) Directorio

El Directorio de la Sociedad, está permanentemente informado de la evolución de los distintos ámbitos de riesgo, participando de las definiciones estratégicas que impactan la calidad del portafolio.

BANCHILE CORREDORES DE BOLSA S.A.
NOTAS A LOS ESTADOS FINANCIEROS (CONTINUACIÓN)

4.- GESTIÓN DEL RIESGO FINANCIERO, continuación:

4.2.- Estructura de Administración del Riesgo, continuación:

(ii) Comité de Riesgo

Toda propuesta de administración de riesgo y las excepciones a los procesos de administración del mismo, son revisadas a través del Comité de Riesgo en el cual participa la alta administración de la Sociedad. Es decir los Gerentes de las áreas de negocios, Gerente General, Fiscal y Gerente de Riesgo.

(iii) Auditoría Interna

Los procesos de administración de riesgo a lo largo de la Sociedad son auditados permanentemente por la función de auditoría interna, que examina la suficiencia de los procedimientos y el cumplimiento de éstos. Auditoría Interna discute los resultados de todas las evaluaciones con la administración y reporta sus hallazgos y recomendaciones al Directorio.

(iv) Tesorería

La Tesorería de la Sociedad es responsable de administrar los riesgos de precio (tasas de interés, tipos de cambio, acciones) dentro de los límites aprobados por el Directorio. Adicionalmente, es la única responsable de asegurar que la Corredora mantiene un adecuado nivel de liquidez acorde con las condiciones de mercado y las necesidades de las diferentes unidades de negocios.

4.3.- Objetivos, Políticas y Procesos de Gestión de Riesgo

Para cada uno de los riesgos definidos anteriormente, la Corredora ha definido una serie de políticas y procedimientos con el objeto de mitigar su exposición.

a) Riesgo de Crédito.

La gestión de riesgo de crédito de la Sociedad, se enmarca dentro de la Política de Riesgo de Crédito las cuales es establecida por el Directorio y representa el marco de referencia y una guía para la asunción y administración del riesgo crediticio, con apego a las leyes y normas vigentes, cuyo fundamento básico es cumplir con el espíritu presente en cada una de ellas actuando siempre con adhesión a la ética, a la buena fe y a los sanos principios en que se funda la actividad mercantil y financiera.

La Subgerencia de Riesgo Crédito, independiente de las Gerencias Comerciales, es responsable de implementar las políticas aprobadas en los segmentos que correspondan, estableciendo roles y responsabilidades, normas y procedimientos escritos que definen nuestra cultura crediticia, incluyendo la definición de atribuciones para casos excepcionales.

BANCHILE CORREDORES DE BOLSA S.A.
NOTAS A LOS ESTADOS FINANCIEROS (CONTINUACIÓN)

4.- GESTIÓN DEL RIESGO FINANCIERO, continuación:

4.3.- Objetivos, Políticas y Procesos de Gestión de Riesgo, continuación:

a) Riesgo de Crédito, continuación:

Los principales principios que rigen esta política son:

i) Evaluación

Es requisito para una correcta evaluación del riesgo, la obtención, validación y evaluación que corresponda y manejo de la información necesaria, actualizada y suficiente, para conocer integralmente al cliente o conglomerado de empresas y personas, tanto en lo referente a su historia y su situación actual, tal de poder inferir si lo solicitado y sus perspectivas tienen pleno sentido para la Corredora.

ii) Presentación y Aprobación

Toda operación con riesgo de crédito asociado y/o situaciones que afecten el riesgo crediticio o bien pudiera implicar una potencial pérdida para la Sociedad, como regla general, debe ser aprobada por un Comité de Riesgo en que participen a lo menos dos personas, con responsabilidad individual y una de las cuales debe poseer atribuciones de riesgo suficientes.

iii) Documentación

Las operaciones con riesgo de créditos asociados cuentan con el respaldo documental respectivo, revisados y autorizados por la Fiscalía de la Sociedad, los cuales se mantienen en custodia por unidades independientes de la línea comercial y conforme a la normativa vigente en lo relativo a plazos mínimos y control documental.

BANCHILE CORREDORES DE BOLSA S.A.
NOTAS A LOS ESTADOS FINANCIEROS (CONTINUACIÓN)

4.- GESTIÓN DEL RIESGO FINANCIERO, continuación:

4.3.- Objetivos, Políticas y Procesos de Gestión de Riesgo, continuación:

a) Riesgo de Crédito, continuación

iv) Exposición de Riesgo de Crédito

Las siguientes tablas muestran la exposición al riesgo de crédito para las principales cuentas del Balance:

Al 30 de septiembre de 2017

Activos Financieros	Fisco o Banco Central	Personas Naturales (MM\$)	Personas Jurídicas (MM\$)	Intermediarios de Valores (MM\$)	Inversionistas Institucionales (MM\$)	Partes Relacionadas (MM\$)	Total (MM\$)
Renta Fija e Intermediación Financiera a Valor Razonable	4.049	-	-	-	187.491	54.590	246.130
Instrumentos Financieros Derivados	-	18	80	-	1.395	351	1.844
Operaciones de Compra con Retroventa de IRV	-	1.538	18.249	45.974	-	-	65.761
Intermediación de Operaciones a Término	-	2.519	17.583	36.999	33.124	639	90.864
Intermediación de Operaciones a Plazo (Simultaneas)	-	9.551	18.379	6	-	-	27.936
Total	4.049	13.626	54.291	82.979	222.010	55.580	432.535

Al 31 de diciembre de 2016

Activos Financieros	Fisco o Banco Central	Personas Naturales (MM\$)	Personas Jurídicas (MM\$)	Intermediarios de Valores (MM\$)	Inversionistas Institucionales (MM\$)	Partes Relacionadas (MM\$)	Total (MM\$)
Renta Fija e Intermediación Financiera a Valor Razonable	2.992	-	-	-	232.873	33.784	269.649
Instrumentos Financieros Derivados (Fx Forward)	-	47	206	-	323	-	576
Operaciones de Compra con Retroventa de IRV	-	1.967	25.966	27.770	-	-	55.703
Intermediación de Operaciones a Término	-	705	2.015	10.956	2.016	28	15.721
Intermediación de Operaciones a Plazo (Simultaneas)	-	5.860	26.183	190	-	-	32.233
Total	2.992	8.579	54.370	38.916	235.212	33.812	373.883

BANCHILE CORREDORES DE BOLSA S.A.
NOTAS A LOS ESTADOS FINANCIEROS (CONTINUACIÓN)

4.- GESTIÓN DEL RIESGO FINANCIERO, continuación:

4.3.- Objetivos, Políticas y Procesos de Gestión de Riesgo, continuación:

a) Riesgo de Crédito, continuación:

iv) Exposición de Riesgo de Crédito, continuación

La cartera de instrumentos de deuda de la Sociedad mantiene la siguiente composición en cuanto a clasificación de riesgo.

Al 30 de septiembre de 2017

Categoría de Riesgo	
N-1+	89,62%
AAA	1,18%
Central	1,64%
N-1	5,76%
AA	0,04%
AA-	1,75%

Al 31 de diciembre de 2016

Categoría de Riesgo	
N-1+	86,99%
N-1	6,21%
Central	3,19%
AAA	2,58%
AA+	0,53%

BANCHILE CORREDORES DE BOLSA S.A.
NOTAS A LOS ESTADOS FINANCIEROS (CONTINUACIÓN)

4.- GESTIÓN DEL RIESGO FINANCIERO, continuación:

4.3.- Objetivos, Políticas y Procesos de Gestión de Riesgo, continuación:

a) Riesgo de Crédito, continuación:

v) Garantías

La cantidad y tipo de garantías requeridas depende de la normativa que rige cada uno de los productos y la calidad crediticia de la contraparte.

De este modo, las operaciones de Fx Forward mantenidas por Banchile, se encuentran garantizadas fundamentalmente a través de depósitos a plazo de acuerdo al siguiente detalle:

Al 30 de septiembre de 2017

Activos financieros	Personas Naturales (MM\$)	Personas Jurídicas (MM\$)	Intermediarios de Valores (MM\$)	Inversionistas Institucionales (MM\$)	Partes Relacionadas (MM\$)	Total (MM\$)
Instrumentos Financieros, Derivados	497	633	-	-	-	1.130
Total	497	633	-	-	-	1.130

Al 31 de diciembre de 2016

Activos financieros	Personas Naturales (MM\$)	Personas Jurídicas (MM\$)	Intermediarios de Valores (MM\$)	Inversionistas Institucionales (MM\$)	Partes Relacionadas (MM\$)	Total (MM\$)
Instrumentos Financieros, Derivados (FX Forward)	1.242	1.479	-	-	-	2.721
Total	1.242	1.479	-	-	-	2.721

En cuanto a las operaciones simultáneas, las garantías se encuentran constituidas de acuerdo a lo establecido en la normativa del producto.

**BANCHILE CORREDORES DE BOLSA S.A.
NOTAS A LOS ESTADOS FINANCIEROS (CONTINUACIÓN)**

4.- GESTIÓN DEL RIESGO FINANCIERO, continuación:

4.3.- Objetivos, Políticas y Procesos de Gestión de Riesgo, continuación:

b) Riesgo de Mercado

La gestión del riesgo de mercado de la Sociedad, se encuentra resumida en la Política de Riesgo de Mercado, la cual establece metodologías para la definición, medición, limitación y reporte de posiciones financieras y de riesgo de mercado según los modelos internos de la Corredora, como la definición de los correspondientes límites y alertas cuando corresponda.

El Directorio de la Sociedad ha establecido, límites internos de posiciones netas en tipo de cambio, límites de sensibilidad (DV01) de las posiciones de tasa de interés y de acciones. El DV01 o Valor Punto Base, mide el cambio en el valor de las posiciones como resultado de la variación positiva de la tasa de interés en un punto base (0,01%)

El siguiente gráfico muestra la evolución del indicador de Valor Punto Base y la estructura de la cartera de inversiones en instrumentos de deuda de la corredora durante el año 2016 y 2017.

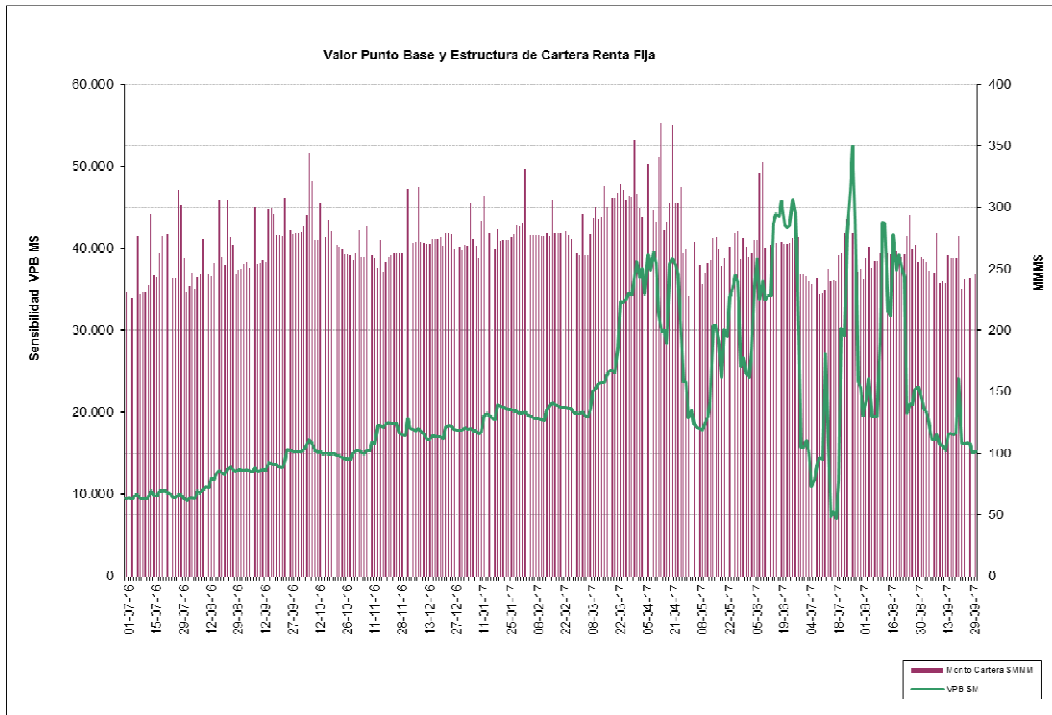

BANCHILE CORREDORES DE BOLSA S.A.
NOTAS A LOS ESTADOS FINANCIEROS (CONTINUACIÓN)

4.- GESTIÓN DEL RIESGO FINANCIERO, continuación:

4.3.- Objetivos, Políticas y Procesos de Gestión de Riesgo, continuación:

b) Riesgo de Mercado, continuación:

Análisis de Sensibilidad para Riesgos de Precio

Las posiciones en los diversos instrumentos de inversión de la Sociedad se aprecian en el siguiente cuadro:

Al 30 de septiembre de 2017

Factor	Moneda	Monto Exposición
Acciones	MCLP	1.074.461
Venta Corta Acciones	MCLP	-
Instrumentos de Deuda	MCLP	246.129.515
FF.MM. Renta Fija menor a 90 días	MCLP	13.354.616
Otros FF.MM.	MCLP	-
Cuotas de Fondos de Inversión	MCLP	4.591.113
Total Inversiones	MCLP	265.149.705
Posición Moneda Extranjera	MUSD	(2.479)

Al 31 de diciembre de 2016

Factor	Moneda	Monto Exposición
Acciones	MCLP	1.057.821
Venta Corta Acciones	MCLP	-
Instrumentos de Deuda	MCLP	269.649.034
FF.MM. Renta Fija menor a 90 días	MCLP	25.057.552
Otros FF.MM.	MCLP	27
Cuotas de Fondos de Inversión	MCLP	765.822
Total Inversiones	MCLP	296.530.256
Posición Moneda Extranjera	MUSD	1.588

En el caso de exposiciones a Riesgo de Mercado, el Directorio de la Sociedad ha establecido límites internos de posiciones netas en tipo de cambio y acciones, mientras que las posiciones en tasa de interés se monitorean en base a límites de sensibilidad (DV01).

De este modo al cierre del 30 de Septiembre de 2017, la sensibilidad de las posiciones en tasa de interés de la cartera de inversiones de la Sociedad a variaciones de 1 punto base era de M\$ (15.225). Con lo cual frente a movimientos de 50 puntos bases anuales (al alza) en las tasas de interés de mercado, la pérdida para Banchile serían de aproximadamente M\$ 761.247.-

En cuanto a la posición de moneda, a la misma fecha ésta ascendía a MUSD -2.479 lo cual implica que por cada peso de subida en el tipo de cambio, la pérdida potencial de la Sociedad se incrementaría en M\$ 2.479. En un escenario de una subida en 5 (siendo la volatilidad diaria en 2 años de 2,49) pesos por dólar, la Sociedad perdería M\$ 12.395.-

BANCHILE CORREDORES DE BOLSA S.A.
NOTAS A LOS ESTADOS FINANCIEROS (CONTINUACIÓN)

4.- GESTIÓN DEL RIESGO FINANCIERO, continuación:

4.3.- Objetivos, Políticas y Procesos de Gestión de Riesgo, continuación:

b) Riesgo de Mercado, continuación:

Por su parte, las posiciones netas mantenidas en acciones se estima podrían generar una pérdida de M\$ 56.656 por cada 1% de variación negativa en el precio. La potencial pérdida bajo un escenario de caídas en los precios del 5% el impacto sería de M\$ 283.279.-

c) Riesgo de Liquidez

La gestión del riesgo de Liquidez de la Sociedad se encuentra definida en su Política de Riesgo de Liquidez, la cual establece alertas internas, adicionales a los requeridos por los organismos supervisores, para cautelar la concentración de proveedores de fondos y asegurar la diversificación de fuentes de Fondos.

Particularmente, de manera diaria se controlan los vencimientos de operaciones de pactos de ventas con compromiso de retrocompra, los cuales no deben superar un monto definido por el Directorio.

Por otra parte, periódicamente se realiza un monitoreo de la liquidez de mercado de la cartera de instrumentos de deuda, estableciéndose una estructura de alertas que son escaladas a diversas instancias de la administración.

El siguiente cuadro muestra el flujo de ingresos de la cartera propia, según el vencimiento de los instrumentos mantenidos en cartera.

BANCHILE CORREDORES DE BOLSA S.A.
NOTAS A LOS ESTADOS FINANCIEROS (CONTINUACIÓN)

4.- GESTIÓN DEL RIESGO FINANCIERO, continuación:

4.3.- Objetivos, Políticas y Procesos de Gestión de Riesgo, continuación:

c) Riesgo de Liquidez, continuación:

Al 30 de septiembre de 2017

Vencimientos Cartera Instrumentos de deuda M\$ CLP	DÓLAR	PESO	UF	Total
1 a 10 días	-	9.013.747	1.069.821	10.083.568
11 a 30 días	5.288.149	96.199	15.101	5.399.449
31 a 90 días	92.554	4.485.932	65.275	4.643.761
91 a 180 días	-	62.957.017	-	62.957.017
181 a 360 días	-	114.097.216	26.794.508	140.891.724
Mayor a 360 días	-	22.153.996	-	22.153.996
Total	5.380.703	212.804.107	27.944.705	246.129.515

Al 31 de diciembre de 2016

Vencimientos Cartera Instrumentos de deuda M\$ CLP	DÓLAR	PESO	UF	Total
1 a 10 días	38.965	2.186.862	-	2.225.827
11 a 30 días	-	3.638.446	-	3.638.446
31 a 90 días	76.852	43.911.654	4.752.841	48.741.347
91 a 180 días	-	33.731.250	80.372	33.811.622
181 a 360 días	-	164.194.384	40.222	164.234.606
Mayor a 360 días	-	16.997.186	-	16.997.186
Total	115.817	264.659.782	4.873.435	269.649.034

BANCHILE CORREDORES DE BOLSA S.A.
NOTAS A LOS ESTADOS FINANCIEROS (CONTINUACIÓN)

4.- GESTIÓN DEL RIESGO FINANCIERO, continuación:

4.3.- Objetivos, Políticas y Procesos de Gestión de Riesgo, continuación:

c) Riesgo de Liquidez, continuación:

El siguiente cuadro muestra el flujo de vencimientos de cartera de Pactos, siendo estos los principales pasivos de la sociedad.

Al 30 de septiembre de 2017

Vencimientos Cartera de Pactos M\$ CLP	DÓLAR	EURO	PESO	UF	Total
1 a 10 días	38.621	15.075	109.722.896	-	109.776.592
11 a 30 días	5.318.429	32.982	98.828.420	-	104.179.831
31 a 90 días	-	-	-	-	-
91 a 180 días	-	-	-	-	-
181 a 360 días	-	-	-	-	-
Mayor a 360 días	-	-	-	-	-
Total	5.357.050	48.057	208.551.316	-	213.956.423

Al 31 de diciembre de 2016

Vencimientos Cartera de Pactos M\$ CLP	DÓLAR	EURO	PESO	UF	Total
1 a 10 días	-	-	184.099.907	-	184.099.907
11 a 30 días	74.664	45.076	59.192.720	-	59.312.460
31 a 90 días	-	-	18.898.501	-	18.898.501
91 a 180 días	-	-	-	-	-
181 a 360 días	-	-	-	-	-
Mayor a 360 días	-	-	-	-	-
Total	74.664	45.076	262.191.128	-	262.310.868

BANCHILE CORREDORES DE BOLSA S.A.
NOTAS A LOS ESTADOS FINANCIEROS (CONTINUACIÓN)

4.- GESTIÓN DEL RIESGO FINANCIERO, continuación:

4.4.- Cumplimiento de Indicadores Normativos de Liquidez y Solvencia:

Con el objeto de dar cumplimiento a lo dispuesto por la Norma de Carácter General N° 18 de SVS, Banchile Corredores de Bolsa S.A., debe dar cumplimiento a los siguientes indicadores de Liquidez y Solvencia.

Indice	Limite	30.09.2017	31.12.2016
Patrimonio Depurado (M\$)	MM\$371	21.608.535	34.140.538
Liquidez General	≥ 1	1,12	1,20
Liquidez por intermediación	≥ 1	1,12	1,44
Razon de Endeudamiento	≤ 20	4,77	4,93
Indice de Cobertura Patrimonial	$\leq 80\%$	32,87%	26,95%

De acuerdo a lo expuesto en cuadro anterior, Banchile Corredores de Bolsa S.A. cumple íntegramente los indicadores financieros exigidos por la normativa vigente, manteniendo adecuados Indices de Liquidez y Solvencia Patrimoniales.

BANCHILE CORREDORES DE BOLSA S.A.
NOTAS A LOS ESTADOS FINANCIEROS (CONTINUACIÓN)

5.- USO DE ESTIMACIONES Y JUICIOS CONTABLES CRITICOS

En los presentes estados financieros se han utilizado estimaciones realizadas por el alta Administración de la Sociedad para cuantificar algunos de los activos, pasivos, ingresos, gastos y compromisos que figuran registrados en ellas. Básicamente, estas estimaciones realizadas en función de la mejor información disponible, se refieren a:

- 1) La vida útil de los activos fijos e intangibles (Notas 18 y 19)
- 2) Impuesto a la renta e impuestos diferidos (Nota 21)
- 3) Provisiones (Nota 28)
- 4) Compromisos y contingencias (Nota 30)
- 5) Valor razonable de activos y pasivos financieros:

La Sociedad ha definido un marco de valorización y control relacionado con el proceso de medición de valor razonable.

Dentro del marco establecido se incluye la función de Control de Producto, que es independiente de la administración principal y que reporta al Gerente de Riesgo. La cual posee la responsabilidad de verificación independiente de todas las mediciones de valor razonable.

Para lograr mediciones y controles apropiados, la Sociedad toma en cuenta, al menos, los siguientes aspectos:

- (i) Valorización estándar de la industria.

Para valorizar instrumentos financieros, la Sociedad utiliza la modelación estándar de la industria; valor cuota, precio de la acción, flujos de caja descontados y valorización de opciones mediante Black-Scholes-Merton, en el caso de las opciones. Los parámetros de entrada para la valorización corresponden a tasas, precios y niveles de volatilidad para distintos plazos y factores de mercado que se transan en el mercado nacional e internacional.

- (ii) Precios cotizados en mercados activos.

El valor razonable de instrumentos cotizados en mercados activos se determina utilizando las cotizaciones diarias a través de sistemas de información electrónica (Bolsa de Comercio de Santiago, Bloomberg) principalmente. Esto representa el valor al que se transan estos instrumentos regularmente en los mercados financieros.

BANCHILE CORREDORES DE BOLSA S.A.
NOTAS A LOS ESTADOS FINANCIEROS (CONTINUACIÓN)

5. USO DE ESTIMACIONES Y JUICIOS CONTABLES CRITICOS, continuación

(iii) Técnicas de Valorización.

En caso que no se encuentren disponibles cotizaciones para el instrumento a valorizar, se utilizarán técnicas para determinar su valor razonable.

Debido a que, en general, los modelos de valorización requieren del ingreso de parámetros de mercado, se busca maximizar la información basada en cotizaciones observables o derivada de precios para instrumentos similares en mercados activos. En el caso que no exista información en mercados activos se utilizan información de proveedores externos de información de mercado, precios de transacciones similares e información histórica para validar los parámetros de valoración.

(iv) Ajustes a la valorización.

Como parte del proceso de valorización se consideran ajustes al valor de mercado de cada instrumento calculado a partir de los parámetros de mercado; el ajuste por Bid/Offer, representa el impacto en la valorización de un instrumento dependiendo si la posición corresponde a una larga o comprada o si la posición corresponde a una posición corta o vendida. Para calcular este ajuste se utilizan cotizaciones de mercados activos o precios indicativos según sea el caso del instrumento, considerando el Bid, Mid y Offer, respectivo.

(v) Controles de valorización.

Para controlar que los parámetros de mercado que la Sociedad utiliza en la valorización de los instrumentos financieros corresponden al estado actual del mercado y la mejor estimación del valor razonable, en forma diaria se ejecuta un proceso de verificación independiente de precios y tasas. Este proceso tiene por objetivo controlar que los parámetros de mercado oficiales provistos por el área de negocios respectiva, antes de su ingreso en la valorización, se encuentren dentro de rangos aceptables de diferencias al compararlos con el mismo conjunto de parámetros preparados en forma independiente por el área de Riesgo. Como resultado se obtienen diferencias de valor a nivel de moneda, producto y portfolio, las cuales se cotejan contra rangos específicos por cada nivel de agrupación.

En el caso que existan diferencias relevantes, éstas son escaladas de acuerdo al monto de materialidad, individual de cada factor de mercado y agregado a nivel de portfolio, de acuerdo a cuadros de escalamiento con rangos previamente definidas. Estos rangos son aprobados por el Comité de Riesgo.

BANCHILE CORREDORES DE BOLSA S.A.
NOTAS A LOS ESTADOS FINANCIEROS (CONTINUACIÓN)

5. USO DE ESTIMACIONES Y JUICIOS CONTABLES CRITICOS, continuación

(v) Controles de valorización, continuación.

En forma paralela y complementaria, el área de Riesgo genera y reporta en forma diaria informes de Ganancias y Pérdidas y Exposición a Riesgos de Mercado, que permiten el adecuado control y consistencia de los parámetros utilizados en la valorización.

(vi) Análisis razonado e información a la Gerencia.

En casos particulares donde no existen cotizaciones de mercado para el instrumento a valorizar y no se cuenta con precios de transacciones similares o parámetros indicativos, se debe realizar un control específico y un análisis razonado para estimar de la mejor forma posible el valor razonable de la operación. Dentro del marco para la valorización descrito en la Política de Valor Razonable aprobada por el Directorio de la Corredora, se establece el nivel de aprobación necesario para realizar transacciones donde no se cuenta con información de mercado o no es posible inferir precios o tasas a partir de la misma.

(a) Jerarquía de los instrumentos valorizados a Valor Razonable

La Sociedad, en consideración con los puntos anteriormente descritos, clasifica los instrumentos financieros que posee en cartera en los siguientes niveles:

Nivel 1: Son aquellos instrumentos financieros cuyo valor razonable es realizado con precios cotizados (sin ajustar) en mercados activos para activos o pasivos idénticos. Para estos instrumentos existen cotizaciones de mercado observables por lo que no se requieren supuestos para valorizar.

Dentro de este nivel se encuentran futuros de monedas, emisiones del Banco de Central de Chile y la Tesorería General de la República, inversiones en fondos mutuos y acciones.

Para los instrumentos del Banco Central de Chile y Tesorería General de la República, se considerarán como Nivel 1 todos aquellos nemotécnicos que pertenezcan a un Benchmark, es decir, que correspondan a una de las siguientes categorías publicadas por la Bolsa de Comercio de Santiago: Pesos-02, Pesos-05, Pesos-07, Pesos-10, UF-02, UF-05, UF-07, UF-10, UF-20, UF-30. Un Benchmark corresponde a un grupo de nemotécnicos que son similares respecto a su Duration y que se transan de manera equivalente, es decir, el precio obtenido es el mismo para todos los instrumentos que componen un Benchmark. Esta característica define una mayor profundidad de mercado, con cotizaciones diarias que permiten clasificar estos instrumentos como Nivel 1.

BANCHILE CORREDORES DE BOLSA S.A.
NOTAS A LOS ESTADOS FINANCIEROS (CONTINUACIÓN)

5. USO DE ESTIMACIONES Y JUICIOS CONTABLES CRITICOS, continuación

- (a) Jerarquía de los instrumentos valorizados a Valor Razonable, continuación.

Para todos estos instrumentos existen cotizaciones de mercado diarias observables (tasas internas de retorno, valor cuota, precio, respectivamente) por lo que no se necesitan supuestos para valorizar. En el caso de deuda emitida por el Gobierno se utiliza la tasa interna de retorno de mercado para descontar todos los flujos a valor presente. En el caso de fondos mutuos y acciones se utiliza el precio vigente, que multiplicado por el número de instrumentos resulta en el valor razonable.

Las técnicas de valorización descritas anteriormente corresponden a las utilizadas por el mercado y en el caso particular de los instrumentos de deuda es la metodología de la Bolsa de Comercio de Santiago de Chile.

Nivel 2: Son Instrumentos financieros cuyo valor razonable es realizado con variables distintas a los precios cotizados en el Nivel 1 que sean observables para el activo o pasivo, directamente (es decir, como precios) o indirectamente (es decir, derivadas de los precios). Dentro de estas categorías se incluyen:

- a) Precios cotizados para activos o pasivos similares en mercados activos.
- b) Precios cotizados para activos o pasivos idénticos o similares en mercados que no son activos.
- c) Datos de entrada distintos de los precios cotizados que son observables para el activo o pasivo.
- d) Datos de entrada corroborados por el mercado.

En este nivel se encuentran principalmente los derivados, deuda emitida por bancos, letras hipotecarias, instrumentos de intermediación financiera y algunas emisiones del Banco de Central de Chile y la Tesorería General de la República.

Para valorizar derivados dependerá si éstos se ven impactados por la volatilidad como un factor de mercado relevante en las metodologías estándar de valorización; para opciones se utiliza la fórmula de Black-Scholes-Merton, para el resto de los derivados, forwards y swaps, se utiliza valor presente neto.

BANCHILE CORREDORES DE BOLSA S.A.
NOTAS A LOS ESTADOS FINANCIEROS (CONTINUACIÓN)

5. USO DE ESTIMACIONES Y JUICIOS CONTABLES CRITICOS, continuación

(a) Jerarquía de los instrumentos valorizados a Valor Razonable, continuación.

Para el resto de los instrumentos en este nivel, al igual que para las emisiones de deuda del nivel 1, la valorización se realiza a través de la tasa interna de retorno. En caso que no exista un precio observable para el plazo específico, este se infiere a partir de interpolar entre plazos que sí cuenten con información observable en mercados activos. Los modelos incorporan varias variables de mercado, incluyendo la calidad del crédito de las contrapartes, tasas de tipo de cambio y curvas de tasas de interés.

Técnicas de valorización Nivel 2:

Tipo de Instrumento Financiero	Método de Valorización	Descripción: Inputs y fuentes de información
Bonos Bancarios y Corporativos locales	Modelo de Flujo de Caja Descontado	Los precios son obtenidos de proveedores de precios externos que son comúnmente utilizados en el mercado chileno. El modelo está basado en una curva base (Bonos del Banco Central) y un spread de emisor. El modelo considera precios diarios y similitudes de la relación riesgo/fecha de vencimiento entre los instrumentos.
Bonos Bancarios	Modelo de Flujo de Caja Descontado	Los precios son obtenidos de proveedores de precios externos que son comúnmente utilizados en el mercado chileno. El modelo está basado en precios diarios
Bonos locales del Banco Central y de la Tesorería	Modelo de Flujo de Caja Descontado	Los precios son obtenidos de proveedores de precios externos que son comúnmente utilizados en el mercado chileno. El modelo está basado en precios diarios.
Letras Hipotecarias	Modelo de Flujo de Caja Descontado	Los precios son obtenidos de proveedores de precios externos que son comúnmente utilizados en el mercado chileno. El modelo está basado en una curva base (Bonos del Banco Central) y un spread de emisor. El modelo considera precios diarios y similitudes de la relación riesgo/fecha de vencimiento entre los instrumentos.
Depósitos a Plazo	Modelo de Flujo de Caja Descontado	Los precios son obtenidos de proveedores de precios externos que son comúnmente utilizados en el mercado chileno. El modelo considera precios diarios y similitudes de la relación riesgo/fecha de vencimiento entre los instrumentos.
FX Forwards, Forwards de Inflación	Modelo de Flujo de Caja Descontado	Puntos Forward, Forward de Inflación y Tasas Swap locales son obtenidos de Brokers que son comúnmente utilizados en el mercado chileno. Tasas y Spreads Offshore son obtenidos de proveedores de precios externos que son comúnmente utilizados en el mercado chileno. Tasas Cero Cupón son calculadas usando el método de Bootstrapping sobre las tasas swap.

BANCHILE CORREDORES DE BOLSA S.A.
NOTAS A LOS ESTADOS FINANCIEROS (CONTINUACIÓN)

5. USO DE ESTIMACIONES Y JUICIOS CONTABLES CRITICOS, continuación

(a) Jerarquía de los instrumentos valorizados a Valor Razonable, continuación.

Para considerar que un dato de entrada es corroborado por el mercado, este debe cumplir con estándares mínimos que garanticen la robustez de la información (Back Testing).

Nivel 3: Son aquellos instrumentos financieros cuyo valor razonable es determinado utilizando datos de entrada no observables. Un ajuste a un dato de entrada que sea significativo para la medición completa puede dar lugar a una medición del valor razonable clasificada dentro del Nivel 3 de la jerarquía de valor razonable si el ajuste utiliza datos de entrada no observables significativos.

Los instrumentos que podrían ser susceptibles de tener una clasificación Nivel 3 son principalmente emisiones de deuda de empresas chilenas y extranjeras, realizadas tanto en Chile como en el extranjero, para valorizar estos instrumentos la técnica corresponde a las utilizadas tanto por la Bolsa de Comercio de Santiago de Chile como por Bloomberg, y corresponden a la metodología estándar que se utiliza en el mercado local e internacional.

BANCHILE CORREDORES DE BOLSA S.A.
NOTAS A LOS ESTADOS FINANCIEROS (CONTINUACIÓN)

5. USO DE ESTIMACIONES Y JUICIOS CONTABLES CRITICOS, continuación

(a) Jerarquía de los instrumentos valorizados a Valor Razonable, continuación.

Para valorizar estos instrumentos la técnica corresponde a las utilizadas tanto por la Bolsa de Comercio de Santiago de Chile como por Bloomberg, y corresponden a la metodología estándar que se utiliza en el mercado local e internacional.

1) La siguiente tabla muestra la clasificación, por niveles, de los instrumentos financieros registrados a valor justo.

Al 30 de septiembre de 2017

Activos Financieros	Nivel 1 M\$	Nivel 2 M\$	Nivel 3 M\$	Total M\$
Instrumentos para Negociación				
Del Estado y Banco Central Chile	-	4.048.799	-	4.048.799
Otros instrumentos emitidos en el país	-	242.053.650	27.066	242.080.716
Otros instrumentos emitidos en el exterior	265.144	-	-	265.144
Acciones	809.317	-	-	809.317
Inversiones en Fondos Mutuos	13.354.616	-	-	13.354.616
Inversiones en Fondos de Inversion	4.591.113	-	-	4.591.113
Total	19.020.190	246.102.449	27.066	265.149.705
Derivados Negociación				
FWD	-	1.843.883	-	1.843.883
Total	-	1.843.883	-	1.843.883
Otros				
Inversiones en sociedades	9.600.000	-	217.986	9.817.986
Total	9.600.000	-	217.986	9.817.986
Total Activos a Valor Razonable	28.620.190	247.946.332	245.052	276.811.574

Pasivos Financieros	Nivel 1 M\$	Nivel 2 M\$	Nivel 3 M\$	Total M\$
Instrumentos para Negociación				
Acciones	-	-	-	-
Derivados Negociación				
FWD	-	1.673.123	-	1.673.123
Total Pasivos a Valor Razonable	-	1.673.123	-	1.673.123

BANCHILE CORREDORES DE BOLSA S.A.
NOTAS A LOS ESTADOS FINANCIEROS (CONTINUACIÓN)

5. USO DE ESTIMACIONES Y JUICIOS CONTABLES CRITICOS, continuación

(a) Jerarquía de los instrumentos valorizados a Valor Razonable, continuación.

Al 31 de diciembre de 2016

Activos Financieros	Nivel 1 M\$	Nivel 2 M\$	Nivel 3 M\$	Total M\$
Instrumentos para Negociación				
Del Estado y Banco Central Chile	5.612.861	2.992.190	-	8.605.051
Otros instrumentos emitidos en el país	-	261.043.983	-	261.043.983
Otros instrumentos emitidos en el exterior	385.724	-	-	385.724
Acciones	672.097	-	-	672.097
Inversiones en Fondos Mutuos	25.057.579	-	-	25.057.579
Inversiones en Fondos de Capitalizacion	-	-	-	-
Inversiones en Fondos de Inversion	765.822	-	-	765.822
Total	32.494.083	264.036.173	-	296.530.256
Derivados Negociación				
FWD	-	576.050	-	576.050
Total	-	576.050	-	576.050
Otros				
Inversiones en sociedades	-	-	5.257.986	5.257.986
Total	-	-	5.257.986	5.257.986
Total Activos a Valor Razonable	32.494.083	264.612.223	5.257.986	302.364.292

Pasivos Financieros	Nivel 1 M\$	Nivel 2 M\$	Nivel 3 M\$	Total M\$
Instrumentos para Negociación				
Acciones	-	-	-	-
Derivados Negociación				
FWD	-	446.316	-	446.316
Total Pasivos a Valor Razonable	-	446.316	-	446.316

BANCHILE CORREDORES DE BOLSA S.A.
NOTAS A LOS ESTADOS FINANCIEROS (CONTINUACIÓN)

5. USO DE ESTIMACIONES Y JUICIOS CONTABLES CRITICOS, continuación

(a) Jerarquía de los instrumentos valorizados a Valor Razonable, continuación.

2) Conciliación Nivel 3

El siguiente cuadro muestra la reconciliación entre los saldos de inicio y fin de período para aquellos instrumentos clasificados en Nivel 3, cuyo valor justo es reflejado en los estados financieros.

Instrumentos para Negociación	Saldo 01-01-2017 M\$	Ganancia reconocida en resultado M\$	Otros Resultados Integrales M\$	Netos de compras, ventas y vencimientos M\$	Transf. M\$	Final 30-09-2017 M\$
Del Estado y Banco Central Chile	-	-	-	-	-	-
Otros instrumentos emitidos en el país	-	-	-	27.066	-	27.066
Instrumentos emitidos en el exterior	-	-	-	-	-	-
Inversiones en Sociedades	5.257.986	-	4.800.000	-	9.840.000	217.986
Total	5.257.986	-	4.800.000	27.066	9.840.000	245.052

Instrumentos para Negociación	Saldo 01-01-2016 M\$	Ganancia reconocida en resultado M\$	Otros Resultados Integrales M\$	Netos de compras, ventas y vencimientos M\$	Transf. M\$	Final 31-12-2016 M\$
Del Estado y Banco Central Chile	-	-	-	-	-	-
Otros instrumentos emitidos en el país	-	-	-	-	-	-
Instrumentos emitidos en el exterior	-	-	-	-	-	-
Inversiones en Sociedades	6.895.654	-	(1.637.668)	-	-	5.257.986
Total	6.895.654	-	(1.637.668)	-	-	5.257.986

Durante en el ejercicio fueron reclasificados desde nivel 3 a nivel 1 las acciones de la Bolsa de Comercio de Santiago, esto como consecuencia de la mayor liquidez en las transacciones originado por el aumento de las acciones vigentes (proceso de desmutualización), este cambio de niveles no impacta los resultados.

BANCHILE CORREDORES DE BOLSA S.A.
NOTAS A LOS ESTADOS FINANCIEROS (CONTINUACIÓN)

5. USO DE ESTIMACIONES Y JUICIOS CONTABLES CRITICOS, continuación

- (a) Jerarquía de los instrumentos valorizados a Valor Razonable, continuación.
- 3) Sensibilidad de Instrumentos clasificados en Nivel 3 ante cambios en los supuestos claves de los modelos.

El siguiente cuadro muestra la sensibilidad, por tipo de instrumento, de aquellos instrumentos clasificados en Nivel 3 ante cambios en los supuestos claves de valorización.

Activos Financieros	Nivel 3 30-09-2017 M\$	Sensibilidad a cambios en los supuestos claves del modelo M\$
Instrumentos para Negociación		
Del Estado y Banco Central Chile	-	-
Otros instrumentos emitidos en el país	27.066	-
Instrumentos emitidos en el exterior	-	-
Inversiones en Fondos Mutuos	-	-
Inversiones en Sociedades	217.986	-
Total	245.052	-

Activos Financieros	Nivel 3 31-12-2016 M\$	Sensibilidad a cambios en los supuestos claves del modelo M\$
Instrumentos para Negociación		
Del Estado y Banco Central Chile	-	-
Otros instrumentos emitidos en el país	-	-
Instrumentos emitidos en el exterior	-	-
Inversiones en Fondos Mutuos	-	-
Inversiones en Sociedades	5.257.986	-
Total	5.257.986	-

Con el fin de determinar la sensibilidad de las inversiones financieras a los cambios en los factores de mercado relevantes, la Sociedad ha llevado a cabo cálculos alternativos a valor razonable, cambiando aquellos parámetros claves para la valoración y que no son directamente observables en pantallas. En el caso de los activos financieros que están en la tabla anterior, que corresponden a Bonos Bancarios y Bonos Corporativos, se consideró que al no tener precios observables actuales, se utilizarían como inputs los precios que están basados en quotes o runs de brokers. Los precios se calculan por lo general como una tasa base más un spread. Para los Bonos locales se determinó aplicar un impacto de 10% en el precio. El impacto de 10% se considera como un movimiento razonable tomando en cuenta el funcionamiento del mercado de estos instrumentos y comparándolo contra el ajuste por bid/offer que se provisiona por estos instrumentos.

Las acciones de Bolsa Electrónica no son sensibilizadas, dado que el precio es enviado por estas mismas entidades.

BANCHILE CORREDORES DE BOLSA S.A.
NOTAS A LOS ESTADOS FINANCIEROS (CONTINUACIÓN)

5. USO DE ESTIMACIONES Y JUICIOS CONTABLES CRITICOS, continuación

(a) Jerarquía de los instrumentos valorizados a Valor Razonable, continuación.

4) (a) Otros activos y pasivos

A continuación se resumen los valores razonables de los principales activos y pasivos financieros, que en el Estado de Situación Financiera no se presentan a su valor razonable. Los valores que se muestran en esta nota no pretenden estimar el valor de los activos generadores de ingresos de la Corredora ni anticipar sus actividades futuras. El valor razonable estimado es el siguiente:

Al 30 de septiembre de 2017

Activos Financieros	Valor libro M\$	Valor razonable estimado M\$
Efectivo y efectivo equivalente	16.290.775	16.290.775
Operaciones de compra con retroventa sobre IRV	65.761.436	65.761.436
Operaciones de financiamiento - Otras	8.138	8.138
Deudores por intermediación	118.800.222	118.800.222
Cuentas por cobrar por operaciones de cartera propia	11.165.042	11.165.042
Cuentas por cobrar a partes relacionadas	2.727.576	2.727.576
Otras cuentas por cobrar	7.181.292	7.181.292
Total	221.934.481	221.934.481

Pasivos Financieros	Valor libro M\$	Valor razonable estimado M\$
Operaciones de venta con retrocompra sobre IRF e IIF	213.956.423	213.956.423
Otras obligaciones por financiamiento	-	-
Obligaciones con bancos e instituciones financieras	7.151.771	7.151.771
Acreedores por intermediación	120.390.073	120.390.073
Cuentas por pagar por operaciones de cartera propia	10.769.532	10.769.532
Cuentas por pagar a partes relacionadas	-	-
Otras cuentas por pagar	30.919.287	30.919.287
Total	383.187.086	383.187.086

Considerando la naturaleza de alta liquidez de los activos y pasivos descritos, a juicio de la administración no existe diferencias significativas entre el valor libro y valor razonable de los mismos.

BANCHILE CORREDORES DE BOLSA S.A.
NOTAS A LOS ESTADOS FINANCIEROS (CONTINUACIÓN)

5. USO DE ESTIMACIONES Y JUICIOS CONTABLES CRITICOS, continuación

(a) Jerarquía de los instrumentos valorizados a Valor Razonable, continuación.

4) (a) Otros activos y pasivos, continuación.

Al 31 de diciembre de 2016

Activos Financieros	Valor libro M\$	Valor razonable estimado M\$
Efectivo y efectivo equivalente	24.592.118	24.592.118
Operaciones de compra con retroventa sobre IRV	55.703.136	55.703.136
Operaciones de financiamiento - Otras	1.416	1.416
Deudores por intermediación	47.953.299	47.953.299
Cuentas por cobrar por operaciones de cartera propia	2.099.748	2.099.748
Cuentas por cobrar a partes relacionadas	13.795	13.795
Otras cuentas por cobrar	11.468.127	11.468.127
Total	141.831.639	141.831.639

Pasivos Financieros	Valor libro M\$	Valor razonable estimado M\$
Operaciones de venta con retrocompra sobre IRF e IIF	262.310.868	262.310.868
Otras obligaciones por financiamiento	54	54
Obligaciones con bancos e instituciones financieras	11.812.213	11.812.213
Acreedores por intermediación	50.346.760	50.346.760
Cuentas por pagar por operaciones de cartera propia	771.088	771.088
Cuentas por pagar a partes relacionadas	-	-
Otras cuentas por pagar	33.372.638	33.372.638
Total	358.613.621	358.613.621

Considerando la naturaleza de alta liquidez de los activos y pasivos descritos, a juicio de la administración no existe diferencias significativas entre el valor libro y valor razonable de los mismos.

BANCHILE CORREDORES DE BOLSA S.A.
NOTAS A LOS ESTADOS FINANCIEROS (CONTINUACIÓN)

5. USO DE ESTIMACIONES Y JUICIOS CONTABLES CRITICOS, continuación:

(b) Jerarquía de valor justo de los instrumentos registrados a Costo Amortizado en el Balance:

Al 30 de septiembre de 2017

Activos financieros según el estado de situación financiera	Nivel 1	Nivel 2	Nivel 3	Total
	M\$	M\$	M\$	M\$
Efectivo y efectivo equivalente	16.290.775	-	-	16.290.775
Operaciones de financiamiento-Operaciones de compra con retroventa sobre IRV	65.761.436	-	-	65.761.436
Operaciones de financiamiento-Otras	8.138	-	-	8.138
Deudores por intermediación	118.800.222	-	-	118.800.222
Cuentas por cobrar por operaciones de cartera propia	11.165.042	-	-	11.165.042
Cuentas por cobrar a partes relacionadas	2.727.576	-	-	2.727.576
Otras cuentas por cobrar	7.181.292	-	-	7.181.292
Total	221.934.481	-	-	221.934.481

Pasivos financieros según el estado de situación financiera	Nivel 1	Nivel 2	Nivel 3	Total
	M\$	M\$	M\$	M\$
Obligaciones por financiamiento	213.956.423	-	-	213.956.423
Obligaciones por financiamiento-Otras	-	-	-	-
Obligaciones con bancos e instituciones financieras	7.151.771	-	-	7.151.771
Acreedores por intermediación	120.390.073	-	-	120.390.073
Cuentas por pagar por operaciones de cartera propia	10.769.532	-	-	10.769.532
Cuentas por pagar a partes relacionadas	-	-	-	-
Otras cuentas por pagar	30.919.287	-	-	30.919.287
Total	383.187.086	-	-	383.187.086

BANCHILE CORREDORES DE BOLSA S.A.
NOTAS A LOS ESTADOS FINANCIEROS (CONTINUACIÓN)

5. USO DE ESTIMACIONES Y JUICIOS CONTABLES CRITICOS, continuación:

(b) Jerarquía de valor justo de los instrumentos registrados a Costo Amortizado en el Balance, continuación:

Al 31 de diciembre de 2016

Activos financieros según el estado de situación financiera	Nivel 1	Nivel 2	Nivel 3	Total
	M\$	M\$	M\$	M\$
Efectivo y efectivo equivalente	24.592.118	-	-	24.592.118
Operaciones de financiamiento-Operaciones de compra con retroventa sobre IRV	55.703.136	-	-	55.703.136
Operaciones de financiamiento-Otras	1.416	-	-	1.416
Deudores por intermediación	47.953.299	-	-	47.953.299
Cuentas por cobrar por operaciones de cartera propia	2.099.748	-	-	2.099.748
Cuentas por cobrar a partes relacionadas	13.795	-	-	13.795
Otras cuentas por cobrar	11.468.127	-	-	11.468.127
Total	141.831.639	-	-	141.831.639

Pasivos financieros según el estado de situación financiera	Nivel 1	Nivel 2	Nivel 3	Total
	M\$	M\$	M\$	M\$
Obligaciones por financiamiento	262.310.868	-	-	262.310.868
Obligaciones por financiamiento-Otras	54	-	-	54
Obligaciones con bancos e instituciones financieras	11.812.213	-	-	11.812.213
Acreedores por intermediación	50.346.760	-	-	50.346.760
Cuentas por pagar por operaciones de cartera propia	771.088	-	-	771.088
Cuentas por pagar a partes relacionadas	-	-	-	-
Otras cuentas por pagar	33.372.638	-	-	33.372.638
Total	358.613.621	-	-	358.613.621

BANCHILE CORREDORES DE BOLSA S.A.
NOTAS A LOS ESTADOS FINANCIEROS (CONTINUACIÓN)

6.- REAJUSTE Y DIFERENCIA DE CAMBIO

Cuentas	Abono (cargo) a resultados									
	US\$		EURO		Unidad Fomento		Otros		Total	
	01.01.2017 30.09.2017	01.01.2016 30.09.2016	01.01.2017 30.09.2017	01.01.2016 30.09.2016	01.01.2017 30.09.2017	01.01.2016 30.09.2016	01.01.2017 30.09.2017	01.01.2016 30.09.2016	01.01.2017 30.09.2017	01.01.2016 30.09.2016
	M\$	M\$	M\$	M\$	M\$	M\$	M\$	M\$	M\$	M\$
Efectivo y efectivo equivalente	(1.363.855)	(3.685.935)	129.145	(301.366)	-	-	(24.394)	(44.707)	(1.259.104)	(4.032.008)
Deudores por intermediación	99.229	(76.246)	-	-	-	-	(14.713)	(310)	84.516	(76.556)
Otras cuentas por cobrar	2.256.516	1.402.200	(8.015)	3.084	-	-	20.668	(1.757)	2.269.169	1.403.527
Cuentas por cobrar por operaciones de cartera propia	163.232	(161.265)	-	-	-	-	-	-	163.232	(161.265)
Cuentas por cobrar a partes relacionadas	-	-	-	-	-	-	-	-	-	-
Otros activos	-	-	-	-	-	-	-	-	-	-
Obligaciones con bancos e instituciones financieras	-	-	-	-	-	-	-	-	-	-
Acreedores por intermediación	(52.693)	146.212	-	-	-	-	46.903	1.320	(5.790)	147.532
Otras cuentas por pagar	(1.032.362)	2.359.384	7.514	106.178	-	-	(11.369)	30.095	(1.036.217)	2.495.657
Cuentas por pagar por operaciones de cartera propia	(25.023)	46.810	-	-	-	-	-	-	(25.023)	46.810
Cuentas por pagar a partes relacionadas	-	-	-	-	-	-	-	-	-	-
Impuestos por pagar (PPM)	-	-	-	-	-	-	-	-	-	-
Total diferencia de cambio	45.044	31.160	128.644	(192.104)	-	-	17.095	(15.359)	190.783	(176.303)

Cuentas	Abono (cargo) a resultados									
	US\$		EURO		Unidad Fomento		Otros		Total	
	01.07.2017 30.09.2017	01.07.2016 30.09.2016	01.07.2017 30.09.2017	01.07.2016 30.09.2016	01.07.2017 30.09.2017	01.07.2016 30.09.2016	01.07.2017 30.09.2017	01.07.2016 30.09.2016	01.07.2017 30.09.2017	01.07.2016 30.09.2016
	M\$	M\$	M\$	M\$	M\$	M\$	M\$	M\$	M\$	M\$
Efectivo y efectivo equivalente	45.127	(587.712)	(18.472)	537	-	-	(6.144)	(28.533)	20.511	(615.708)
Deudores por intermediación	54.285	(52.151)	-	-	-	-	1.869	-	56.154	(52.151)
Otras cuentas por cobrar	1.422.484	(41.198)	(3.386)	(351)	-	-	13.960	31	1.433.058	(41.518)
Cuentas por cobrar por operaciones de cartera propia	36.537	(14.746)	-	-	-	-	-	-	36.537	(14.746)
Cuentas por cobrar a partes relacionadas	-	-	-	-	-	-	-	-	-	-
Otros activos	-	-	-	-	-	-	-	-	-	-
Obligaciones con bancos e instituciones financieras	-	-	-	-	-	-	-	-	-	-
Acreedores por intermediación	(72.782)	73.214	-	-	-	-	2.422	568	(70.360)	73.782
Otras cuentas por pagar	(1.383.551)	567.053	5.027	1.185	-	-	(3.713)	23.466	(1.382.237)	591.704
Cuentas por pagar por operaciones de cartera propia	(23.051)	(11.335)	-	-	-	-	-	-	(23.051)	(11.335)
Cuentas por pagar a partes relacionadas	-	-	-	-	-	-	-	-	-	-
Impuestos por pagar (PPM)	-	-	-	-	-	-	-	-	-	-
Total diferencia de cambio	79.049	(66.875)	(16.831)	1.371	-	-	8.394	(4.468)	70.612	(69.972)

7.- EFECTIVO Y EFECTIVO EQUIVALENTE

Efectivo y efectivo equivalente	30.09.2017 M\$	31.12.2016 M\$
Caja en pesos	5.423	7.754
Caja en moneda extranjera	423.897	426.376
Bancos en pesos	3.413.141	15.752.355
Bancos en moneda extranjera	12.448.314	8.405.633
Total	16.290.775	24.592.118

BANCHILE CORREDORES DE BOLSA S.A.
NOTAS A LOS ESTADOS FINANCIEROS (CONTINUACIÓN)

8.- INSTRUMENTOS FINANCIEROS POR CATEGORIA

Activos financieros al 30 de septiembre de 2017

Activos financieros según el estado de situación financiera	Activos financieros a valor razonable por resultados	Activos financieros a valor razonable por patrimonio	Activos financieros a costo amortizado	Total
	M\$	M\$	M\$	M\$
Efectivo y efectivo equivalente	-	-	16.290.775	16.290.775
Instrumentos financieros de cartera propia disponible	47.239.110	-	-	47.239.110
Instrumentos financieros de cartera propia comprometida	217.910.595	-	-	217.910.595
Instrumentos financieros derivados	1.843.883	-	-	1.843.883
Operaciones de financiamiento-Operaciones de compra con retroventa sobre IRV	-	-	65.761.436	65.761.436
Operaciones de financiamiento-Operaciones de compra con retroventa sobre IRF e IIF	-	-	-	-
Operaciones de financiamiento-Otras	-	-	8.138	8.138
Deudores por intermediación	-	-	118.800.222	118.800.222
Cuentas por cobrar por operaciones de cartera propia	-	-	11.165.042	11.165.042
Cuentas por cobrar a partes relacionadas	-	-	2.727.576	2.727.576
Otras cuentas por cobrar	-	-	7.181.292	7.181.292
Inversiones en sociedades	-	9.817.986	-	9.817.986
Total	266.993.588	9.817.986	221.934.481	498.746.055

Activos financieros al 31 de diciembre de 2016

Activos financieros según el estado de situación financiera	Activos financieros a valor razonable por resultados	Activos financieros a valor razonable por patrimonio	Activos financieros a costo amortizado	Total
	M\$	M\$	M\$	M\$
Efectivo y efectivo equivalente	-	-	24.592.118	24.592.118
Instrumentos financieros de cartera propia disponible	31.202.806	-	-	31.202.806
Instrumentos financieros de cartera propia comprometida	265.327.450	-	-	265.327.450
Instrumentos financieros derivados	576.050	-	-	576.050
Operaciones de financiamiento-Operaciones de compra con retroventa sobre IRV	-	-	55.703.136	55.703.136
Operaciones de financiamiento-Operaciones de compra con retroventa sobre IRF e IIF	-	-	-	-
Operaciones de financiamiento-Otras	-	-	1.416	1.416
Deudores por intermediación	-	-	47.953.299	47.953.299
Cuentas por cobrar por operaciones de cartera propia	-	-	2.099.748	2.099.748
Cuentas por cobrar a partes relacionadas	-	-	13.795	13.795
Otras cuentas por cobrar	-	-	11.468.127	11.468.127
Inversiones en sociedades	-	5.257.986	-	5.257.986
Total	297.106.306	5.257.986	141.831.639	444.195.931

BANCHILE CORREDORES DE BOLSA S.A.
NOTAS A LOS ESTADOS FINANCIEROS (CONTINUACIÓN)

8.- INSTRUMENTOS FINANCIEROS POR CATEGORIA, continuación:

Pasivos financieros al 30 de septiembre de 2017

Pasivos financieros según el estado de situación financiera	Pasivos financieros a valor razonable	Pasivos financieros a costo amortizado	Total
	M\$	M\$	M\$
Pasivos financieros a valor razonable	-	-	-
Instrumentos financieros derivados	1.673.123	-	1.673.123
Obligaciones por financiamiento	-	230.334.142	230.334.142
Obligaciones por financiamiento-Otras	-	-	-
Obligaciones con bancos e instituciones financieras	-	7.151.771	7.151.771
Acreeedores por intermediación	-	120.390.073	120.390.073
Cuentas por pagar por operaciones de cartera propia	-	10.769.532	10.769.532
Cuentas por pagar a partes relacionadas	-	-	-
Otras cuentas por pagar	-	30.919.287	30.919.287
Otros pasivos	-	-	-
Total	1.673.123	399.564.805	401.237.928

Pasivos financieros al 31 de diciembre de 2016

Pasivos financieros según el estado de situación financiera	Pasivos financieros a valor razonable	Pasivos financieros a costo amortizado	Total
	M\$	M\$	M\$
Pasivos financieros a valor razonable	-	-	-
Instrumentos financieros derivados	446.316	-	446.316
Obligaciones por financiamiento	-	262.310.922	262.310.922
Obligaciones por financiamiento-Otras	-	54	54
Obligaciones con bancos e instituciones financieras	-	11.812.213	11.812.213
Acreeedores por intermediación	-	50.346.760	50.346.760
Cuentas por pagar por operaciones de cartera propia	-	771.088	771.088
Cuentas por pagar a partes relacionadas	-	-	-
Otras cuentas por pagar	-	33.372.638	33.372.638
Otros pasivos	-	-	-
Total	446.316	358.613.675	359.059.991

BANCHILE CORREDORES DE BOLSA S.A.
NOTAS A LOS ESTADOS FINANCIEROS (CONTINUACIÓN)

9.- INSTRUMENTOS FINANCIEROS A VALOR RAZONABLE – CARTERA PROPIA

Al 30 de septiembre de 2017

Instrumentos financieros a valor razonable	Cartera propia disponible	Cartera propia comprometida				Total
		En operaciones a plazo	En Préstamos	En garantía por otras operaciones	Subtotal	
		M\$	M\$	M\$	M\$	
Instrumentos de renta variable						
Acciones						
Nacionales	809.317	-	-	-	-	809.317
Extranjeras	-	-	-	-	-	-
Cuotas de fondos mutuos						
Nacionales	13.354.616	-	-	-	-	13.354.616
Extranjeras	-	-	-	-	-	-
Cuotas de fondos inversión						
Nacionales	4.591.113	-	-	-	-	4.591.113
Extranjeras	-	-	-	-	-	-
ETF						
Nacionales	-	-	-	-	-	-
Extranjeras	265.144	-	-	-	-	265.144
Total IRV	19.020.190	-	-	-	-	19.020.190

Al 31 de diciembre de 2016

Instrumentos financieros a valor razonable	Cartera propia disponible	Cartera propia comprometida				Total
		En operaciones a plazo	En Préstamos	En garantía por otras operaciones	Subtotal	
		M\$	M\$	M\$	M\$	
Instrumentos de renta variable						
Acciones						
Nacionales	672.097	-	-	-	-	672.097
Extranjeras	-	-	-	-	-	-
Cuotas de fondos mutuos						
Nacionales	25.057.579	-	-	-	-	25.057.579
Extranjeras	-	-	-	-	-	-
Cuotas de fondos inversión						
Nacionales	765.822	-	-	-	-	765.822
Extranjeras	-	-	-	-	-	-
ETF						
Nacionales	-	-	-	-	-	-
Extranjeras	385.724	-	-	-	-	385.724
Total IRV	26.881.222	-	-	-	-	26.881.222

BANCHILE CORREDORES DE BOLSA S.A.
NOTAS A LOS ESTADOS FINANCIEROS (CONTINUACIÓN)

9.- INSTRUMENTOS FINANCIEROS A VALOR RAZONABLE – CARTERA PROPIA, continuación:

Al 30 de septiembre de 2017

Instrumentos financieros a valor razonable	Cartera propia disponible	Cartera propia comprometida				Total	Unidades
		En operaciones a plazo	En Préstamos	En garantía por otras operaciones	Subtotal		
		M\$	M\$	M\$	M\$		
Instrumentos de renta variable							
Acciones							
GASCO	200.010	-	-	-	-	200.010	100.000
ITAUCORP	52.088	-	-	-	-	52.088	8.646.708
LTM	360.572	-	-	-	-	360.572	42.803
MINERA	18.230	-	-	-	-	18.230	1.266
MOLYMET	48.410	-	-	-	-	48.410	6.705
PASUR	9.660	-	-	-	-	9.660	1.610
SECURITY	105.433	-	-	-	-	105.433	390.492
SQM-B	14.914	-	-	-	-	14.914	420
Cuotas Fondos Mutuos							
CFM corto plazo duracion menor a 90 dias	13.354.616	-	-	-	-	13.354.616	7.530.925
CFM corto plazo duracion menor a 365 dias	-	-	-	-	-	-	-
CFM mediano y largo plazo	-	-	-	-	-	-	-
CFM de mixto	-	-	-	-	-	-	-
CFM de capitalización	-	-	-	-	-	-	-
Cuotas de Fondos de Inversión	4.591.113	-	-	-	-	4.591.113	3.267.571
ETF							
SH US	265.144	-	-	-	-	265.144	12.896
Total	19.020.190	-	-	-	-	19.020.190	20.001.396

Al 31 de diciembre de 2016

Instrumentos financieros a valor razonable	Cartera propia disponible	Cartera propia comprometida				Total	Unidades
		En operaciones a plazo	En Préstamos	En garantía por otras operaciones	Subtotal		
		M\$	M\$	M\$	M\$		
Instrumentos de renta variable							
Acciones							
ENELAM	2.028	-	-	-	-	2.028	18.631
GASCO	101.274	-	-	-	-	101.274	47.413
SECURITY	568.795	-	-	-	-	568.795	2.505.923
Cuotas Fondos Mutuos							
CFM corto plazo duracion menor a 90 dias	25.057.552	-	-	-	-	25.057.552	11.979.103
CFM corto plazo duracion menor a 365 dias	27	-	-	-	-	27	1
CFM mediano y largo plazo	-	-	-	-	-	-	-
CFM de mixto	-	-	-	-	-	-	-
CFM de capitalización	-	-	-	-	-	-	-
Cuotas de Fondos de Inversión	765.822	-	-	-	-	765.822	670.032
ETF							
SH	385.724	-	-	-	-	385.724	15.875
Total	26.881.222	-	-	-	-	26.881.222	15.236.978

BANCHILE CORREDORES DE BOLSA S.A.
NOTAS A LOS ESTADOS FINANCIEROS (CONTINUACIÓN)

9.- INSTRUMENTOS FINANCIEROS A VALOR RAZONABLE – CARTERA PROPIA, continuación:

Al 30 de septiembre de 2017

Instrumentos financieros a valor razonable	Cartera propia disponible	Cartera propia comprometida				Total
		En operaciones a plazo	En Préstamos	En garantía por otras operaciones (1)	Subtotal	
		M\$	M\$	M\$	M\$	
Instrumentos de renta fija e intermediación financiera						
Del Estado						
Nacionales	-	71.628	-	3.977.171	4.048.799	4.048.799
Extranjeros	-	-	-	-	-	-
De entidades financieras						
Nacionales	28.218.920	213.861.796	-	-	213.861.796	242.080.716
Extranjeros	-	-	-	-	-	-
De empresas						
Nacionales	-	-	-	-	-	-
Extranjeros	-	-	-	-	-	-
Total IRF e IIF	28.218.920	213.933.424	-	3.977.171	217.910.595	246.129.515

(1) Considera título entregado en garantía por M\$3.977.171.-, para garantizar sistema CCLV, Bolsa de Comercio de Santiago, Bolsa de Valores.

Al 31 de diciembre de 2016

Instrumentos financieros a valor razonable	Cartera propia disponible	Cartera propia comprometida				Total
		En operaciones a plazo	En Préstamos	En garantía por otras operaciones (1)	Subtotal	
		M\$	M\$	M\$	M\$	
Instrumentos de renta fija e intermediación financiera						
Del Estado						
Nacionales	-	5.612.861	-	2.992.190	8.605.051	8.605.051
Extranjeros	-	-	-	-	-	-
De entidades financieras						
Nacionales	4.321.584	256.722.399	-	-	256.722.399	261.043.983
Extranjeros	-	-	-	-	-	-
De empresas						
Nacionales	-	-	-	-	-	-
Extranjeros	-	-	-	-	-	-
Total IRF e IIF	4.321.584	262.335.260	-	2.992.190	265.327.450	269.649.034

(1) Considera título entregado en garantía por M\$2.992.190.-, para garantizar sistema CCLV, Bolsa de Comercio de Santiago, Bolsa de Valores.

BANCHILE CORREDORES DE BOLSA S.A.
NOTAS A LOS ESTADOS FINANCIEROS (CONTINUACIÓN)

10.- INSTRUMENTOS FINANCIEROS A COSTO AMORTIZADO – CARTERA PROPIA

Al 30 de septiembre de 2017

Instrumentos financieros a costo amortizado	Cartera propia disponible	Cartera propia comprometida				Total
		En operaciones a plazo	En Préstamos	En garantía por otras operaciones	Subtotal	
		M\$	M\$	M\$	M\$	
Instrumentos de renta fija e intermediación financiera						
Del Estado						
Nacionales	-	-	-	-	-	-
Extranjeros	-	-	-	-	-	-
De entidades financieras						
Nacionales	-	-	-	-	-	-
Extranjeros	-	-	-	-	-	-
De empresas						
Nacionales	-	-	-	-	-	-
Extranjeros	-	-	-	-	-	-
Total IRF e IIF	-	-	-	-	-	-

Al 31 de diciembre de 2016

Instrumentos financieros a costo amortizado	Cartera propia disponible	Cartera propia comprometida				Total
		En operaciones a plazo	En Préstamos	En garantía por otras operaciones	Subtotal	
		M\$	M\$	M\$	M\$	
Instrumentos de renta fija e intermediación financiera						
Del Estado						
Nacionales	-	-	-	-	-	-
Extranjeros	-	-	-	-	-	-
De entidades financieras						
Nacionales	-	-	-	-	-	-
Extranjeros	-	-	-	-	-	-
De empresas						
Nacionales	-	-	-	-	-	-
Extranjeros	-	-	-	-	-	-
Total IRF e IIF	-	-	-	-	-	-

BANCHILE CORREDORES DE BOLSA S.A.
NOTAS A LOS ESTADOS FINANCIEROS (CONTINUACIÓN)

11.- INSTRUMENTOS FINANCIEROS A COSTO AMORTIZADO – OPERACIONES DE FINANCIAMIENTO

a) Operaciones de compra con retroventa sobre instrumentos de renta variable (Simultáneas)

Al 30 septiembre de 2017

Contrapartes	Tasa promedio %	Vencimiento		Total	Valor razonable del activo subyacente
		Hasta 7 días	Más de 7 días		
		M\$	M\$		
Personas naturales	0,30	88.082	1.449.888	1.537.970	1.608.409
Personas jurídicas	0,27	3.577.567	14.671.436	18.249.003	19.538.513
Intermediarios de valores	0,29	4.980.041	40.994.422	45.974.463	47.215.602
Inversionistas Institucionales	-	-	-	-	-
Partes relacionadas	-	-	-	-	-
Total		8.645.690	57.115.746	65.761.436	68.362.524

Al 31 diciembre de 2016

Contrapartes	Tasa promedio %	Vencimiento		Total	Valor razonable del activo subyacente
		Hasta 7 días	Más de 7 días		
		M\$	M\$		
Personas naturales	0,36	136.867	1.829.933	1.966.800	1.959.302
Personas jurídicas	0,34	3.403.478	22.562.706	25.966.184	25.549.639
Intermediarios de valores	0,36	2.812.455	24.957.697	27.770.152	27.001.366
Inversionistas Institucionales	-	-	-	-	-
Partes relacionadas	-	-	-	-	-
Total		6.352.800	49.350.336	55.703.136	54.510.307

BANCHILE CORREDORES DE BOLSA S.A.
NOTAS A LOS ESTADOS FINANCIEROS (CONTINUACIÓN)

11.- INSTRUMENTOS FINANCIEROS A COSTO AMORTIZADO – OPERACIONES DE FINANCIAMIENTO, continuación:

- b) Operaciones de compra con retroventa sobre instrumentos de renta fija e intermediación financiera (Contratos de retrocompra)

Al 30 de septiembre de 2017

Contrapartes	Tasa promedio %	Vencimiento		Total	Valor razonable del activo subyacente
		Hasta 7 días	Más de 7 días		
		M\$	M\$		
Personas naturales	-	-	-	-	-
Personas jurídicas	-	-	-	-	-
Intermediarios de valores	-	-	-	-	-
Inversionistas Institucionales	-	-	-	-	-
Partes relacionadas	-	-	-	-	-
Total		-	-	-	-

Al 31 de diciembre de 2016

Contrapartes	Tasa promedio %	Vencimiento		Total	Valor razonable del activo subyacente
		Hasta 7 días	Más de 7 días		
		M\$	M\$		
Personas naturales	-	-	-	-	-
Personas jurídicas	-	-	-	-	-
Intermediarios de valores	-	-	-	-	-
Inversionistas Institucionales	-	-	-	-	-
Partes relacionadas	-	-	-	-	-
Total		-	-	-	-

BANCHILE CORREDORES DE BOLSA S.A.
NOTAS A LOS ESTADOS FINANCIEROS (CONTINUACIÓN)

11.- INSTRUMENTOS FINANCIEROS A COSTO AMORTIZADO – OPERACIONES DE FINANCIAMIENTO, continuación:

c) Premio por cobrar por préstamos de acciones

Al 30 de septiembre de 2017

Contrapartes	Tasa promedio %	Vencimiento		Total
		Hasta 7 días	Más de 7 días	
		M\$	M\$	M\$
Personas naturales	-	-	-	-
Personas jurídicas	0,13	-	14	14
Intermediarios de valores	0,28	105	2.440	2.545
Inversionistas Institucionales	0,30	33	5.408	5.441
Partes relacionadas	0,30	-	138	138
Total		138	8.000	8.138

Al 30 de septiembre de 2017, la sociedad registra acciones otorgadas en préstamo por M\$4.524.895.- obtenidas de acciones que se encontraban en la Bolsa en garantía por operaciones simultáneas financiadas por nuestra sociedad, según detalle:

Emisores	Acciones otorgadas en préstamo	
	Monto M\$	Unidades
AESGENER	53.877	240.587
AGUAS-A	13.846	34.000
ANDINA-B	12.475	4.170
BESALCO	231	354
BSANTANDER	147.529	3.100.000
CAP	981.344	146.833
CENCOSUD	175.194	89.540
CMPC	134.413	79.780
COLBUN	49.582	320.402
CONCHATORO	760.918	715.350
COPEC	293.076	34.972
ENTEL	14.928	2.255
FALABELLA	411.940	65.996
ITAUCORP	60.840	10.099.670
LTM	315.698	37.476
ORO BLANCO	53.441	7.677.257
PARAUCO	194.079	110.877
PAZ	12.600	15.000
SALFACORP	73.758	80.000
SONDA	227.552	182.787
SQM-B	527.876	14.866
VAPORES	9.698	283.743
Total	4.524.895	23.335.915

BANCHILE CORREDORES DE BOLSA S.A.
NOTAS A LOS ESTADOS FINANCIEROS (CONTINUACIÓN)

11.- INSTRUMENTOS FINANCIEROS A COSTO AMORTIZADO – OPERACIONES DE FINANCIAMIENTO, continuación:

c) Premio por cobrar por préstamos de acciones, continuación

Al 31 de diciembre de 2016

Contrapartes	Tasa promedio %	Vencimiento		Total
		Hasta 7 días	Más de 7 días	
		M\$	M\$	M\$
Personas naturales	0,40	-	62	62
Personas jurídicas	-	-	-	-
Intermediarios de valores	0,29	-	566	566
Inversionistas Institucionales	0,30	47	741	788
Partes relacionadas	-	-	-	-
Total		47	1.369	1.416

Al 31 de diciembre de 2016, la sociedad registra acciones otorgadas en préstamo por M\$1.731.487.- obtenidas de acciones que se encontraban en la Bolsa en garantía por operaciones simultáneas financiadas por nuestra sociedad, según detalle:

Emisores	Acciones otorgadas en préstamo	
	Monto M\$	Unidades
ANDINA-B	4.982	2.000
CCU	724.416	103.562
CENCOSUD	28.199	15.000
COPEC	385.104	60.000
ENELGXCH	43.751	99.000
ENTEL	82.063	11.547
FALABELLA	264.975	50.000
ITAUCORP	98.865	17.597.823
PARAUCO	88.905	58.127
SONDA	10.227	8.600
Total	1.731.487	18.005.659

BANCHILE CORREDORES DE BOLSA S.A.
NOTAS A LOS ESTADOS FINANCIEROS (CONTINUACIÓN)

12.- CONTRATOS DE DERIVADOS FINANCIEROS

Al 30 de septiembre de 2017

Tipo de contrato	N° Operaciones	Nocional				Instrumentos financieros derivados a valor razonable						Total Activo a valor razonable	Total Pasivo a valor razonable
		Compra		Venta		Posición Activa			Posición Pasiva				
		Cantidad U.M. del contrato	Monto contrato	Cantidad U.M. del contrato	Monto contrato	Hasta 7 días	Desde 8 a 360 días	Mayor a 1 año	Hasta 7 días	Desde 8 a 360 días	Mayor a 1 año		
						M\$	M\$	M\$	M\$	M\$	M\$		
A) Forward													
Dólares de EE.UU. (Compensación)	101	69.860.000	44.565.789	69.860.000	44.565.790	2.338	1.706.182	-	2.151	1.661.287	-	1.708.520	1.663.438
Dólares de EE.UU. (Entrega física)	19	1.031.083	657.759	97.620	62.275	789	6.467	-	2.637	1.959	-	7.256	4.596
Euros (Entrega física)	25	743.967	560.197	743.967	560.197	3.901	3.541	-	31	4.510	-	7.442	4.541
Franco Suizo (Entrega Física)	2	50.483	33.238	50.483	33.238	800	-	-	548	-	-	800	548
Unidad de Fomento (Compensación)	2	-	-	1.000.000	26.656.790	-	119.865	-	-	-	-	119.865	-
B) Otros Contratos													
Total	149	71.685.533	45.816.983	71.752.070	71.878.290	7.828	1.836.055	-	5.367	1.667.756	-	1.843.883	1.673.123

Contrapartes	Activo a valor razonable	Monto garantizado
	M\$	M\$
Personas naturales	18.331	496.927
Personas jurídicas	79.391	633.450
Intermediario de valores	-	-
Inversionistas institucionales	31.646	-
Partes relacionadas	351.356	-
Bancos	1.363.159	-
Total	1.843.883	1.130.377

BANCHILE CORREDORES DE BOLSA S.A.
NOTAS A LOS ESTADOS FINANCIEROS (CONTINUACIÓN)

12.- CO908NTRATOS DE DERIVADOS FINANCIEROS, continuación:

Al 31 de diciembre de 2016

Tipo de contrato	N° Operaciones	Nocional				Instrumentos financieros derivados a valor razonable						Total Activo a valor razonable	Total Pasivo a valor razonable
		Compra		Venta		Posición Activa			Posición Pasiva				
		Cantidad U.M. del contrato	Monto contrato	Cantidad U.M. del contrato	Monto contrato	Hasta 7 días	Desde 8 a 360 días	Mayor a 1 año	Hasta 7 días	Desde 8 a 360 días	Mayor a 1 año		
						M\$	M\$	M\$	M\$	M\$	M\$		
A) Forward													
Dólares de EE.UU. (Compensación)	113	63.539.253	42.537.623	63.539.253	42.537.623	58.795	460.568	-	43.250	384.553	-	519.363	427.803
Dólares de EE.UU. (Entrega física)	28	11.381.697	7.619.705	10.628.276	7.115.312	1.875	45.253	-	2.229	15.605	-	47.128	17.834
Euros (Entrega física)	16	730.068	515.134	730.068	515.134	-	9.559	-	-	679	-	9.559	679
B) Otros Contratos													
Total	157	75.651.018	50.672.462	74.897.597	50.168.069	60.670	515.380	-	45.479	400.837	-	576.050	446.316

Contrapartes	Activo a valor razonable	Monto garantizado
	M\$	M\$
Personas naturales	46.650	1.241.914
Personas jurídicas	206.582	1.478.831
Intermediario de valores	-	-
Inversionistas institucionales	-	-
Partes relacionadas	-	-
Bancos	322.818	-
Total	576.050	2.720.745

BANCHILE CORREDORES DE BOLSA S.A.
NOTAS A LOS ESTADOS FINANCIEROS (CONTINUACIÓN)

13.- DEUDORES POR INTERMEDIACION

Resumen	30.09.2017			31.12.2016		
	Monto	Provisión	Total	Monto	Provisión	Total
	M\$	M\$	M\$	M\$	M\$	M\$
Intermediación de operaciones a término	90.873.251	(9.271)	90.863.980	15.721.337	(664)	15.720.673
Intermediación de operaciones a plazo	27.936.242	-	27.936.242	32.232.626	-	32.232.626
Total	118.809.493	(9.271)	118.800.222	47.953.963	(664)	47.953.299

a) Intermediación de operaciones a término

Al 30 de septiembre de 2017

Contrapartes	Cuentas por cobrar por Intermediación	Provisión	Total	Vencidos				
				Hasta 2 días	Desde 3 hasta 10 días	Desde 11 hasta 30 días	Más de 30 días	Total Vencidos
				M\$	M\$	M\$	M\$	M\$
Personas naturales	2.523.748	(4.982)	2.518.766	392.290	47.298	1.548	4.982	446.118
Personas jurídicas	17.583.050	-	17.583.050	259.066	127.219	28	-	386.313
Intermediario de valores	36.999.148	-	36.999.148	200.393	119	17	-	200.529
Inversionistas institucionales	33.128.611	(4.289)	33.124.322	169.428	-	178.280	4.289	351.997
Partes relacionadas	638.694	-	638.694	-	-	-	-	-
Total	90.873.251	(9.271)	90.863.980	1.021.177	174.636	179.873	9.271	1.384.957

Al 31 de diciembre de 2016

Contrapartes	Cuentas por cobrar por Intermediación	Provisión	Total	Vencidos				
				Hasta 2 días	Desde 3 hasta 10 días	Desde 11 hasta 30 días	Más de 30 días	Total Vencidos
				M\$	M\$	M\$	M\$	M\$
Personas naturales	705.492	-	705.492	22.423	2.599	3.409	-	28.431
Personas jurídicas	2.015.186	-	2.015.186	19.245	-	-	-	19.245
Intermediario de valores	10.955.934	-	10.955.934	-	-	-	-	-
Inversionistas institucionales	2.016.703	(664)	2.016.039	-	-	-	664	664
Partes relacionadas	28.022	-	28.022	-	-	-	-	-
Total	15.721.337	(664)	15.720.673	41.668	2.599	3.409	664	48.340

BANCHILE CORREDORES DE BOLSA S.A.
NOTAS A LOS ESTADOS FINANCIEROS (CONTINUACIÓN)

13.- DEUDORES POR INTERMEDIACION, continuación:

b) Intermediación de operaciones a plazo sobre acciones (Simultáneas)

Al 30 de septiembre de 2017

Contrapartes	Vencidos	Vencimiento				Provisión	Total
		Hasta 7 días	Desde 8 hasta 30 días	Desde 31 hasta 60 días	Más de 60 días		
	M\$	M\$	M\$	M\$	M\$	M\$	
Personas naturales	502.275	125.513	1.195.265	5.395.423	2.333.023	-	9.551.499
Personas jurídicas	-	3.598.908	6.144.890	370.608	8.264.690	-	18.379.096
Intermediario de valores	-	-	5.647	-	-	-	5.647
Inversionistas institucionales	-	-	-	-	-	-	-
Partes relacionadas	-	-	-	-	-	-	-
Total	502.275	3.724.421	7.345.802	5.766.031	10.597.713	-	27.936.242

Contrapartes	Vencidos				
	Hasta 2 días	Desde 3 hasta 10 días	Desde 11 hasta 30 días	Más de 30 días	Total Vencidos
	M\$	M\$	M\$	M\$	M\$
Personas naturales	502.275	-	-	-	502.275
Personas jurídicas	-	-	-	-	-
Intermediario de valores	-	-	-	-	-
Inversionistas institucionales	-	-	-	-	-
Partes relacionadas	-	-	-	-	-
Total	502.275	-	-	-	502.275

BANCHILE CORREDORES DE BOLSA S.A.
NOTAS A LOS ESTADOS FINANCIEROS (CONTINUACIÓN)

13.- DEUDORES POR INTERMEDIACION, continuación:

b) Intermediación de operaciones a plazo sobre acciones (Simultáneas), continuación

Al 31 de diciembre de 2016

Contrapartes	Vencidos	Vencimiento				Provisión	Total
		Hasta 7 días	Desde 8 hasta 30 días	Desde 31 hasta 60 días	Más de 60 días		
		M\$	M\$	M\$	M\$		
Personas naturales	-	1.531.917	539.197	3.019.523	769.689	-	5.860.326
Personas jurídicas	-	3.404.629	6.512.347	649.895	15.614.988	-	26.181.859
Intermediario de valores	-	19.062	69.699	77.511	24.169	-	190.441
Inversionistas institucionales	-	-	-	-	-	-	-
Partes relacionadas	-	-	-	-	-	-	-
Total	-	4.955.608	7.121.243	3.746.929	16.408.846	-	32.232.626

Contrapartes	Vencidos				
	Hasta 2 días	Desde 3 hasta 10 días	Desde 11 hasta 30 días	Más de 30 días	Total Vencidos
	M\$	M\$	M\$	M\$	M\$
Personas naturales	-	-	-	-	-
Personas jurídicas	-	-	-	-	-
Intermediario de valores	-	-	-	-	-
Inversionistas institucionales	-	-	-	-	-
Partes relacionadas	-	-	-	-	-
Total	-	-	-	-	-

c) Movimiento de la provisión de incobrables

Provisión	30.09.2017	31.12.2016
	M\$	M\$
Saldo inicial	664	-
Incremento del ejercicio	20.259	2.439
Aplicación de provisiones	-	-
Reverso de provisiones	(11.652)	(1.775)
Total	9.271	664

BANCHILE CORREDORES DE BOLSA S.A.
NOTAS A LOS ESTADOS FINANCIEROS (CONTINUACIÓN)

14.- CUENTAS POR COBRAR POR OPERACIONES DE CARTERA PROPIA

Al 30 de septiembre de 2017

Contrapartes	Monto cuentas por cobrar	Provisión	Total	Vencidos				
				Hasta 2 días	Desde 3 hasta 10 días	Desde 11 hasta 30 días	Más de 30 días	Total Vencidos
				M\$	M\$	M\$	M\$	M\$
Personas naturales	13.360	-	13.360	-	-	-	-	-
Personas jurídicas	94.789	-	94.789	94.789	-	-	-	94.789
Intermediario de valores	11.056.893	-	11.056.893	440.397	22.660	636	-	463.693
Inversionistas institucionales	-	-	-	-	-	-	-	-
Partes relacionadas	-	-	-	-	-	-	-	-
Total	11.165.042	-	11.165.042	535.186	22.660	636	-	558.482

Al 31 de diciembre de 2016

Contrapartes	Monto cuentas por cobrar	Provisión	Total	Vencidos				
				Hasta 2 días	Desde 3 hasta 10 días	Desde 11 hasta 30 días	Más de 30 días	Total Vencidos
				M\$	M\$	M\$	M\$	M\$
Personas naturales	-	-	-	-	-	-	-	-
Personas jurídicas	-	-	-	-	-	-	-	-
Intermediario de valores	2.099.748	-	2.099.748	1.159.033	770	-	-	1.159.803
Inversionistas institucionales	-	-	-	-	32	-	-	32
Partes relacionadas	-	-	-	-	-	-	-	-
Total	2.099.748	-	2.099.748	1.159.033	802	-	-	1.159.835

Movimiento de provisión incobrable

Provisión	30.09.2017	31.12.2016
	M\$	M\$
Saldo inicial	-	-
Incremento del ejercicio	-	-
Aplicación de provisiones	-	-
Reverso de provisiones	-	-
Total	-	-

BANCHILE CORREDORES DE BOLSA S.A.
NOTAS A LOS ESTADOS FINANCIEROS (CONTINUACIÓN)

15.- OTRAS CUENTAS POR COBRAR

Concepto	30.09.2017	31.12.2016
	M\$	M\$
Cuentas por cobrar por otras operaciones del giro	2.049.594	942.041
Cuentas por cobrar por operaciones en moneda extranjera	4.820.702	10.144.353
Dividendos por cobrar de terceros	66.634	2.813
Otras cuentas por cobrar	330.611	394.935
Provisión incobrables	(86.249)	(16.015)
Total	7.181.292	11.468.127

BANCHILE CORREDORES DE BOLSA S.A.
NOTAS A LOS ESTADOS FINANCIEROS (CONTINUACIÓN)

16.- SALDOS Y TRANSACCIONES CON ENTIDADES RELACIONADAS

a) Resumen de los principales saldos y transacciones con partes relacionadas

Al 30 de septiembre de 2017

Concepto	Total transacción			Saldo	
	N° de operaciones	Monto	Resultado	Activo	Pasivo
		M\$	M\$	M\$	M\$
Intermediación de operaciones a término (IRV)	845	65.487.569	177.732	867	143.933
Renta Variable (IRV) disponible	24	1.097.036	299	-	-
Operaciones de compra con retroventa sobre IRV	-	-	-	-	-
Operaciones de compra con retroventa sobre IRF e IIF	-	-	-	-	-
Operaciones de financiamiento-venta con retrocompra sobre IRV	-	-	-	-	-
Operaciones de financiamiento-venta con retrocompra sobre IRF e IIF	405	1.335.871.583	(2.008.024)	-	106.243.882
Intermediación de operaciones a término (IRF e IIFF)	2.517	10.948.078.974	161.765	637.827	1.220.777
Otras cuentas por cobrar	3	29.950	25.168	29.950	-
Compras y ventas de cartera propia disponible (IRF)	161	142.360.384	2.647	-	-
Instrumentos financieros IRF	-	-	1.414.843	54.590.001	-
Instrumentos financieros derivados	7	10.427.672	480.417	351.356	-
Cuentas corrientes bancarias	-	-	-	2.466.011	8.583.835
Cuentas por cobrar a partes relacionadas	10	56.620	23.320	56.620	-
Comisión por administración de cartera	164	77.326	64.978	6.984	-
Comisión Market Maker	91	134.628	113.133	-	-
Compraventa de moneda extranjera	2.743	458.913.942	2.905	-	3.100
Comision Capitulo XIV	9	182.000	(182.000)	-	6.391
Comisión por corretaje	1	656.926	(656.926)	-	-
Comision Intermediación de operaciones en el Extranjero	4.741	9.517	(9.517)	-	-
Comisión por rescate	1.033	96.512	(81.103)	-	-
Comisión por corretaje de productos	13	307.986	(258.812)	-	-
Comisión por operaciones de renta fija	9	71.066	59.720	-	-
Ingresos por servicios prestados	9	1.478.157	1.242.149	-	-
Reembolso Gastos	11	3.051.075	2.563.929	340.000	-
Comisiones por colocación cuotas FM	9	18.912.695	15.893.021	2.670.956	-
Dividendos Por Pagar	2	6.439.498	-	-	-
Servicio procesamiento de datos	9	95.929	(80.613)	-	-
Transferencias LBTR y vales vistas	1.433	760.632	(639.187)	7	80.759
Auditoría interna matriz	1	7.240	(6.084)	-	2.029
Otros servicios	563	464.936	(387.931)	998	1.178
Interés Línea de crédito	9	910.081	(910.081)	-	7.128.290
A Costo Amortizado Operaciones de Financiamiento	7	12.081	12.081	138	-
Arrendos	9	528.852	(482.130)	1.200	-
Total	14.838	12.996.520.867	16.535.699	61.152.915	123.414.174

Las transacciones con partes relacionadas han sido efectuadas a precios de mercado. No se han constituido provisiones de incobrabilidad o deterioro sobre saldos por cobrar a empresas relacionadas, ya que los saldos son liquidados en el corto plazo. Asimismo, no se han constituido garantías por estas operaciones.

BANCHILE CORREDORES DE BOLSA S.A.
NOTAS A LOS ESTADOS FINANCIEROS (CONTINUACIÓN)

16.- SALDOS Y TRANSACCIONES CON ENTIDADES RELACIONADAS, continuación:

a) Resumen de los principales saldos y transacciones con partes relacionadas, continuación

Al 31 de diciembre de 2016

Concepto	Total transacción			Saldo	
	N° de operaciones	Monto	Resultado	Activo	Pasivo
		M\$	M\$	M\$	M\$
Intermediación de operaciones a término (IRV)	1.156	225.205.569	333.330	28.022	5.402
Renta Variable (IRV) disponible	16	941.924	(451)	-	-
Operaciones de compra con retroventa sobre IRV	-	-	-	-	-
Operaciones de compra con retroventa sobre IRF e IIF	-	-	-	-	-
Operaciones de financiamiento-venta con retrocompra sobre IRV	-	-	-	-	-
Operaciones de financiamiento-venta con retrocompra sobre IRF e IIF	474	1.145.832.169	(2.743.552)	-	100.349.013
Intermediación de operaciones a término (IRF e IIFF)	3.001	10.332.662.440	326.806	-	-
Otras cuentas por cobrar	-	-	-	-	-
Compras y ventas de cartera propia disponible (IRF)	405	242.343.736	186	-	-
Instrumentos financieros IRF	-	-	1.683.669	33.783.628	-
Instrumentos financieros derivados	23	30.267.505	(427.761)	-	-
Cuentas corrientes bancarias	-	-	-	13.742.054	2.237.010
Cuentas por cobrar a partes relacionadas	-	-	-	-	-
Comisión por administración de cartera	196	120.435	101.204	12.273	-
Comisión Market Maker	80	128.785	108.223	-	-
Compraventa de moneda extranjera	4.042	765.044.205	3.414	-	3.251
Comision Capitulo XIV	12	227.875	(227.875)	-	29.646
Comision Intermediación de operaciones en el Extranjero	8.018	21.234	(21.234)	-	-
Comisión por rescate	905	76.164	(64.003)	-	-
Comisión por corretaje de productos	24	673.995	(566.383)	-	-
Comisión por operaciones de renta fija	12	92.994	78.146	-	-
Reembolso Gastos Bancarios y otros	24	6.068.304	5.099.415	280.000	-
Comisiones por colocación cuotas FM	12	23.006.949	19.333.571	13.795	-
Dividendos Por Pagar	2	7.034.742	-	-	-
Servicio procesamiento de datos	12	125.531	(105.488)	-	-
Transferencias LBTR y vales vistas	1.705	1.080.635	(908.096)	-	87.340
Auditoría interna matriz	2	9.468	(7.956)	-	-
Otros servicios	630	433.343	(414.270)	-	29.141
Interés Línea de crédito	12	1.324.818	(1.324.818)	-	11.793.883
A Costo Amortizado Operaciones de Financiamiento	8	13.872	13.872	-	-
Arriendos	12	714.028	(652.846)	1.186	-
Venta de Activo Fijo	1	24.758	20.805	-	-
Total	20.784	12.783.475.478	19.637.908	47.860.958	114.534.686

Las transacciones con partes relacionadas han sido efectuadas a precios de mercado. No se han constituido provisiones de incobrabilidad o deterioro sobre saldos por cobrar a empresas relacionadas, ya que los saldos son liquidados en el corto plazo. Asimismo, no se han constituido garantías por estas operaciones.

BANCHILE CORREDORES DE BOLSA S.A.
NOTAS A LOS ESTADOS FINANCIEROS (CONTINUACIÓN)

16.- SALDOS Y TRANSACCIONES CON ENTIDADES RELACIONADAS, continuación:

b) Detalle de saldos y transacciones significativas con partes relacionadas

Entidad relacionada 1: Banchile Administradora General de Fondos S.A.

Tipo de relación: Controlador Común.

Al 30 de septiembre de 2017

Concepto	Total transacción			Saldo	
	N° de operaciones	Monto	Resultado	Activo	Pasivo
		M\$	M\$	M\$	M\$
Intermediación de operaciones a término (IRV)	9	54.329	45.655	-	-
Operaciones de financiamiento-venta con retrocompra sobre IRF e IIF	255	823.653.618	(1.448.583)	-	63.149.484
Intermediación operaciones a término (IRF e IIF)	-	-	-	-	-
Compraventa de moneda extranjera	1	206.163	-	-	-
Comisión por rescate	1.033	96.512	(81.103)	-	-
Comisión por operaciones de renta fija	9	71.066	59.720	-	-
Comisión Market Maker	91	134.628	113.133	-	-
Ingresos por servicios prestados	9	1.478.157	1.242.149	-	-
Reembolso Gastos	11	3.051.075	2.563.929	340.000	-
Comisiones por colocación cuota fondos mutuos	9	18.912.695	15.893.021	2.670.956	-
Total	1.427	847.658.243	18.387.921	3.010.956	63.149.484

Al 31 de diciembre de 2016

Concepto	Total transacción			Saldo	
	N° de operaciones	Monto	Resultado	Activo	Pasivo
		M\$	M\$	M\$	M\$
Intermediación de operaciones a término	12	12.508	10.511	-	-
Operaciones de financiamiento-venta con retrocompra sobre IRF e IIF	318	779.705.621	(2.284.998)	-	65.099.746
Intermediación operaciones a término (IRF e IIF)	-	-	-	-	-
Compraventa de moneda extranjera	3	23.520	-	-	-
Comisión por rescate	905	76.164	(64.003)	-	-
Comisión por operaciones de renta fija	12	92.994	78.146	-	-
Comisión Market Maker	80	128.785	108.223	-	-
Reembolso Gastos Bancarios y otros	24	6.068.304	5.099.415	280.000	-
Comisiones por colocación cuota fondos mutuos	12	23.006.949	19.333.571	13.795	-
Total	1.366	809.114.845	22.280.865	293.795	65.099.746

Las transacciones con Banchile Administradora General de Fondos S.A. han sido efectuadas a precios de mercado. No se han constituido provisiones de incobrabilidad o deterioro sobre saldos por cobrar a empresas relacionadas, ya que los saldos son liquidados en el corto plazo. Asimismo, no se han constituido garantías por estas operaciones.

BANCHILE CORREDORES DE BOLSA S.A.
NOTAS A LOS ESTADOS FINANCIEROS (CONTINUACIÓN)

16.- SALDOS Y TRANSACCIONES CON ENTIDADES RELACIONADAS, continuación:

b) Detalle de saldos y transacciones significativas con partes relacionadas, continuación

Entidad relacionada 2: Banco de Chile

Tipo de relación: Controlador.

Al 30 de septiembre de 2017

Concepto	Total transacción			Saldo	
	N° de operaciones	Monto	Resultado	Activo	Pasivo
		M\$	M\$	M\$	M\$
Intermediación de operaciones a término (IRV)	-	-	-	-	-
Intermediación operaciones a término (IRF e IIFF)	1.994	10.216.077.423	43.079	630.724	1.220.777
Cuentas por cobrar a partes relacionadas	5	10.926	3.811	10.926	-
Compras y ventas de cartera propia disponible (IRF)	149	137.271.941	-	-	-
Instrumentos financieros IRF	-	-	144.843	54.590.001	-
Instrumentos financieros derivados	7	10.427.672	480.417	351.356	-
Cuentas corrientes bancarias	-	-	-	2.466.011	8.583.835
Comisión por administración de cartera	36	37.748	31.721	4.157	-
Compraventa de moneda extranjera	396	268.332.580	-	-	-
Comisión por corretaje de productos	13	307.986	(258.812)	-	-
Operaciones de financiamiento-venta con retrocompra sobre IRF	-	-	-	-	-
Servicio procesamiento de datos	9	95.929	(80.613)	-	-
Transferencias LBTR y vales vistas	1.433	760.632	(639.187)	7	80.759
Auditoría interna matriz	1	7.240	(6.084)	-	2.029
Otros servicios	343	12.067	(11.668)	998	-
Interés Línea de crédito	9	910.081	(910.081)	-	7.128.290
Arriendos	9	528.852	(482.130)	1.200	-
Dividendos Por Pagar	1	6.420.293	-	-	-
Total	4.405	10.641.201.370	(414.704)	58.055.380	17.015.690

Al

Al 31 de diciembre de 2016

Concepto	Total transacción			Saldo	
	N° de operaciones	Monto	Resultado	Activo	Pasivo
		M\$	M\$	M\$	M\$
Intermediación de operaciones a término (IRV)	51	77.061.620	77.308	-	-
Intermediación operaciones a término (IRF e IIFF)	2.515	9.562.335.594	64.806	-	-
Cuentas por cobrar a partes relacionadas	-	-	-	-	-
Compras y ventas de cartera propia disponible (IRF)	397	240.847.759	-	-	-
Instrumentos financieros IRF	-	-	1.683.668	33.783.628	-
Instrumentos financieros derivados	23	30.267.505	(5.669)	-	-
Cuentas corrientes bancarias	-	-	-	13.742.054	2.237.010
Comisión por administración de cartera	48	48.474	40.734	4.239	-
Compraventa de moneda extranjera	782	436.912.928	-	-	-
Comisión por corretaje de productos	24	673.995	(566.383)	-	-
Operaciones de financiamiento-venta con retrocompra sobre IRF e IIF	1	207.367	(23)	-	-
Servicio procesamiento de datos	12	125.531	(105.488)	-	-
Transferencias LBTR y vales vistas	1.705	1.080.635	(908.096)	-	87.340
Auditoría interna matriz	2	9.468	(7.956)	-	-
Otros servicios	361	18.331	(18.143)	-	-
Interés Línea de crédito	12	1.324.818	(1.324.818)	-	11.793.883
Arriendos	12	714.028	(652.846)	1.186	-
Dividendos Por Pagar	1	7.013.761	-	-	-
Venta de activo fijo	1	24.758	20.805	-	-
Total	5.947	10.358.666.572	(1.702.101)	47.531.107	14.118.233

Las transacciones con Banco de Chile han sido efectuadas a precios de mercado. No se han constituido provisiones de incobrabilidad o deterioro sobre saldos por cobrar a empresas relacionadas, ya que los saldos son liquidados en el corto plazo. Asimismo, no se han constituido garantías por estas operaciones.

BANCHILE CORREDORES DE BOLSA S.A.
NOTAS A LOS ESTADOS FINANCIEROS (CONTINUACIÓN)

16.-SALDOS Y TRANSACCIONES CON ENTIDADES RELACIONADAS, continuación:

b) Detalle de saldos y transacciones significativas con partes relacionadas, continuación

Entidad relacionada 3: Banchile Asesoría Financiera S.A.

Tipo de relación: Controlador Común.

Al 30 de septiembre de 2017

Concepto	Total transacción			Saldo	
	N° de operaciones	Monto	Resultado	Activo	Pasivo
		M\$	M\$	M\$	M\$
Dividendos Por Pagar	1	19.205	-	-	-
Compraventa de moneda extranjera	-	-	-	-	-
Operaciones de financiamiento-venta con retrocompra sobre IRF e IIF	14	11.464.874	(24.162)	-	2.096.307
Total	15	11.484.079	(24.162)	-	2.096.307

Al 31 de diciembre de 2016

Concepto	Total transacción			Saldo	
	N° de operaciones	Monto	Resultado	Activo	Pasivo
		M\$	M\$	M\$	M\$
Dividendos Por Pagar	1	20.981	-	-	-
Compraventa de moneda extranjera	-	-	-	-	-
Operaciones de financiamiento-venta con retrocompra sobre IRF e IIF	29	37.941.325	(54.854)	-	1.516.145
Total	30	37.962.306	(54.854)	-	1.516.145

Las transacciones con Banchile Asesoría Financiera S.A. han sido efectuadas a precios de mercado. No se han constituido provisiones de incobrabilidad o deterioro sobre saldos por cobrar a empresas relacionadas, ya que los saldos son liquidados en el corto plazo. Asimismo, no se han constituido garantías por estas operaciones.

BANCHILE CORREDORES DE BOLSA S.A.
NOTAS A LOS ESTADOS FINANCIEROS (CONTINUACIÓN)

16.- SALDOS Y TRANSACCIONES CON ENTIDADES RELACIONADAS, continuación:

b) Detalle de saldos y transacciones significativas con partes relacionadas, continuación

Entidad relacionada 4: Citigroup Global Market Inc

Tipo de relación: Relacionada al Controlador.

Al 30 de septiembre de 2017

Concepto	Total transacción			Saldo	
	N° de operaciones	Monto	Resultado	Activo	Pasivo
		M\$	M\$	M\$	M\$
Intermediación de operaciones a término (IRV)	157	13.950.817	67.608	1.269	2.359
Intermediación de Operaciones a término (IRF E IIFF)	14	7.529.000	91.336	-	-
Cuentas por cobrar a partes relacionadas	3	22.725	16.012	22.725	-
Otras cuentas por cobrar	3	29.950	25.168	29.950	-
Compraventa de moneda extranjera	62	13.874.841	-	-	3.100
Compras y ventas de cartera propia disponible (IRF)	1	71.918	-	-	-
Comisión Capítulo XIV	9	182.000	(182.000)	-	6.391
Comisión por corretaje	1	656.926	(656.926)	-	-
Comisión Intermediación de operaciones en el Extranjero	4.741	9.517	(9.517)	-	-
A costo Amortizado Operaciones de Financiamiento	7	12.081	12.081	138	-
Total	4.998	36.339.775	(636.238)	54.082	11.850

Al 31 de diciembre de 2016

Concepto	Total transacción			Saldo	
	N° de operaciones	Monto	Resultado	Activo	Pasivo
		M\$	M\$	M\$	M\$
Intermediación de operaciones a término (IRV)	313	73.795.746	153.590	-	706
Intermediación de Operaciones a término (IRF E IIFF)	15	354.237	258.330	-	-
Cuentas por cobrar a partes relacionadas	-	-	-	-	-
Compraventa de moneda extranjera	185	75.717.269	-	-	3.251
Compras y ventas de cartera propia disponible (IRF)	1	32.643	-	-	-
Comisión Capítulo XIV	12	227.875	(227.875)	-	29.646
Comisión Intermediación de operaciones en el Extranjero	8.018	21.234	(21.234)	-	-
A costo Amortizado Operaciones de Financiamiento	8	13.872	13.872	-	-
Total	8.552	150.162.876	176.683	-	33.603

Las transacciones con Citigroup Global Market Inc han sido efectuadas a precios de mercado. No se han constituido provisiones de incobrabilidad o deterioro sobre saldos por cobrar a empresas relacionadas, ya que los saldos son liquidados en el corto plazo. Asimismo, no se han constituido garantías por estas operaciones.

BANCHILE CORREDORES DE BOLSA S.A.
NOTAS A LOS ESTADOS FINANCIEROS (CONTINUACIÓN)

16.- SALDOS Y TRANSACCIONES CON ENTIDADES RELACIONADAS, continuación:

b) Detalle de saldos y transacciones significativas con partes relacionadas, continuación

Entidad relacionada 5: Banchile Securitizadora S.A.

Tipo de relación: Controlador Común.

Al 30 de septiembre de 2017

Concepto	Total transacción			Saldo	
	N° de operaciones	Monto	Resultado	Activo	Pasivo
		M\$	M\$	M\$	M\$
Operaciones de financiamiento-venta con retrocompra sobre IRF e IIF	38	1.376.038	(666)	-	55.838
Intermediación de Operaciones a término (IRF e IIF)	-	-	-	-	-
Total	38	1.376.038	(666)	-	55.838

Al 31 de diciembre de 2016

Concepto	Total transacción			Saldo	
	N° de operaciones	Monto	Resultado	Activo	Pasivo
		M\$	M\$	M\$	M\$
Operaciones de financiamiento-venta con retrocompra sobre IRF e IIF	53	2.129.856	(1.045)	-	23.538
Intermediación de Operaciones a término (IRF e IIF)	3	19.544.987	-	-	-
Total	56	21.674.843	(1.045)	-	23.538

Las transacciones con Banchile Securitizadora S.A. han sido efectuadas a precios de mercado. No se han constituido provisiones de incobrabilidad o deterioro sobre saldos por cobrar a empresas relacionadas, ya que los saldos son liquidados en el corto plazo. Asimismo, no se han constituido garantías por estas operaciones.

BANCHILE CORREDORES DE BOLSA S.A.
NOTAS A LOS ESTADOS FINANCIEROS (CONTINUACIÓN)

16.- SALDOS Y TRANSACCIONES CON ENTIDADES RELACIONADAS, continuación:

b) Detalle de saldos y transacciones significativas con partes relacionadas, continuación

Entidad relacionada 6: Viña San Pedro

Tipo de relación: Relacionada al Controlador.

Al 30 de septiembre de 2017

Concepto	Total transacción			Saldo	
	N° de operaciones	Monto	Resultado	Activo	Pasivo
		M\$	M\$	M\$	M\$
Operaciones de financiamiento-venta con retrocompra sobre IRF e IIF	20	42.750.000	(53.344)	-	5.180.794
Compraventa de moneda extranjera	22	8.045.636	-	-	-
Otros servicios	2	3.569	(3.082)	-	-
Total	44	50.799.205	(56.426)	-	5.180.794

Al 31 de diciembre de 2016

Concepto	Total transacción			Saldo	
	N° de operaciones	Monto	Resultado	Activo	Pasivo
		M\$	M\$	M\$	M\$
Operaciones de financiamiento-venta con retrocompra sobre IRF e IIF	18	25.910.000	(30.622)	-	-
Compraventa de moneda extranjera	33	13.950.230	-	-	-
Otros servicios	7	9.908	(8.547)	-	-
Total	58	39.870.138	(39.169)	-	-

Las transacciones con Viña San Pedro han sido efectuadas a precios de mercado. No se han constituido provisiones de incobrabilidad o deterioro sobre saldos por cobrar a empresas relacionadas, ya que los saldos son liquidados en el corto plazo. Asimismo, no se han constituido garantías por estas operaciones.

BANCHILE CORREDORES DE BOLSA S.A.
NOTAS A LOS ESTADOS FINANCIEROS (CONTINUACIÓN)

16.- SALDOS Y TRANSACCIONES CON ENTIDADES RELACIONADAS, continuación:

b) Detalle de saldos y transacciones significativas con partes relacionadas, continuación

Entidad relacionada 7: Quiñenco S.A.

Tipo de relación: Controlador Indirecto.

Al 30 de septiembre de 2017

Concepto	Total transacción			Saldo	
	N° de operaciones	Monto	Resultado	Activo	Pasivo
		M\$	M\$	M\$	M\$
Intermediación de operaciones a término (IRV)	1	12.335	7	-	-
Operaciones de financiamiento-venta con retrocompra sobre IRF e IIF	-	-	-	-	-
Intermediación de Operaciones a término (IRF e IIF)	-	-	-	-	-
Compraventa de moneda extranjera	10	145.573	-	-	-
Renta Variable (IRV) disponible	6	223.597	845	-	-
Total	17	381.505	852	-	-

Al 31 de diciembre de 2016

Concepto	Total transacción			Saldo	
	N° de operaciones	Monto	Resultado	Activo	Pasivo
		M\$	M\$	M\$	M\$
Intermediación de operaciones a término (IRV)	7	48.509.548	48.711	3.838	-
Operaciones de financiamiento-venta con retrocompra sobre IRF e IIF	-	-	-	-	-
Intermediación de Operaciones a término (IRF e IIF)	3	132.013.140	-	-	-
Compraventa de moneda extranjera	17	339.715	-	-	-
Renta Variable (IRV) disponible	1	2.250	(18)	-	-
Total	28	180.864.653	48.693	3.838	-

Las transacciones con Quiñenco S.A. han sido efectuadas a precios de mercado. No se han constituido provisiones de incobrabilidad o deterioro sobre saldos por cobrar a empresas relacionadas, ya que los saldos son liquidados en el corto plazo. Asimismo, no se han constituido garantías por estas operaciones.

BANCHILE CORREDORES DE BOLSA S.A.
NOTAS A LOS ESTADOS FINANCIEROS (CONTINUACIÓN)

16.- SALDOS Y TRANSACCIONES CON ENTIDADES RELACIONADAS, continuación:

b) Detalle de saldos y transacciones significativas con partes relacionadas, continuación

Entidad relacionada 8: Cía. Cervecerías Unidas

Tipo de relación: Relacionada al Controlador.

Al 30 de septiembre de 2017

Concepto	Total transacción			Saldo	
	N° de operaciones	Monto	Resultado	Activo	Pasivo
		M\$	M\$	M\$	M\$
Operaciones de financiamiento-venta con retrocompra sobre IRF e IIF	40	329.500.000	(275.456)	-	26.559.821
Renta Variable (IRV) disponible	18	873.439	(546)	-	-
Compraventa de moneda extranjera	10	6.928.464	-	-	-
Total	68	337.301.903	(276.002)	-	26.559.821

Al 31 de diciembre de 2016

Concepto	Total transacción			Saldo	
	N° de operaciones	Monto	Resultado	Activo	Pasivo
		M\$	M\$	M\$	M\$
Operaciones de financiamiento-venta con retrocompra sobre IRF e IIF	31	210.200.000	(247.675)	-	24.356.598
Renta Variable (IRV) disponible	15	939.674	(433)	-	-
Compraventa de moneda extranjera	16	9.549.926	-	-	-
Total	62	220.689.600	(248.108)	-	24.356.598

Las transacciones con Cía. Cervecerías Unidas han sido efectuadas a precios de mercado. No se han constituido provisiones de incobrabilidad o deterioro sobre saldos por cobrar a empresas relacionadas, ya que los saldos son liquidados en el corto plazo. Asimismo, no se han constituido garantías por estas operaciones.

BANCHILE CORREDORES DE BOLSA S.A.
NOTAS A LOS ESTADOS FINANCIEROS (CONTINUACIÓN)

16.- SALDOS Y TRANSACCIONES CON ENTIDADES RELACIONADAS, continuación:

b) Detalle de saldos y transacciones significativas con partes relacionadas, continuación

Entidad relacionada 9: Empresa Nacional de Energía Enx S.A

Tipo de relación: Relacionada al Controlador.

Al 30 de septiembre de 2017

Concepto	Total transacción			Saldo	
	N° de operaciones	Monto	Resultado	Activo	Pasivo
		M\$	M\$	M\$	M\$
Operaciones de financiamiento-venta con retrocompra sobre IRF e IIF	10	31.300.000	(7.154)	-	-
Total	10	31.300.000	(7.154)	-	-

Al 31 de diciembre de 2016

Concepto	Total transacción			Saldo	
	N° de operaciones	Monto	Resultado	Activo	Pasivo
		M\$	M\$	M\$	M\$
Operaciones de financiamiento-venta con retrocompra sobre IRF e IIF	6	1.345.000	(243)	-	-
Total	6	1.345.000	(243)	-	-

Las transacciones con Empresa Nacional de Energía Enx S.A. han sido efectuadas a precios de mercado. No se han constituido provisiones de incobrabilidad o deterioro sobre saldos por cobrar a empresas relacionadas, ya que los saldos son liquidados en el corto plazo. Asimismo, no se han constituido garantías por estas operaciones.

BANCHILE CORREDORES DE BOLSA S.A.
NOTAS A LOS ESTADOS FINANCIEROS (CONTINUACIÓN)

16.- SALDOS Y TRANSACCIONES CON ENTIDADES RELACIONADAS, continuación:

b) Detalle de saldos y transacciones significativas con partes relacionadas, continuación

Entidad relacionada 10: Inversiones Alabama Limitada

Tipo de relación: Relacionada al Controlador.

Al 30 de septiembre de 2017

Concepto	Total transacción			Saldo	
	N° de operaciones	Monto	Resultado	Activo	Pasivo
		M\$	M\$	M\$	M\$
Operaciones de financiamiento-venta con retrocompra sobre IRF e IIF	-	-	-	-	-
Intermediación de operaciones a término (IRV)	6	7.098	5.965	-	1.009
Instrumentos financieros derivados	-	-	-	-	-
Compraventa de moneda extranjera	103	20.520.174	1.385	-	-
Total	109	20.527.272	7.350	-	1.009

Al 31 de diciembre de 2016

Concepto	Total transacción			Saldo	
	N° de operaciones	Monto	Resultado	Activo	Pasivo
		M\$	M\$	M\$	M\$
Operaciones de financiamiento-venta con retrocompra sobre IRF e IIF	-	-	-	-	-
Instrumentos financieros derivados	-	-	(422.092)	-	-
Compraventa de moneda extranjera	69	26.812.293	1.412	-	-
Total	69	26.812.293	(420.680)	-	-

Las transacciones con Inversiones Alabama Limitada han sido efectuadas a precios de mercado. No se han constituido provisiones de incobrabilidad o deterioro sobre saldos por cobrar a empresas relacionadas, ya que los saldos son liquidados en el corto plazo. Asimismo, no se han constituido garantías por estas operaciones.

BANCHILE CORREDORES DE BOLSA S.A.
NOTAS A LOS ESTADOS FINANCIEROS (CONTINUACIÓN)

16.- SALDOS Y TRANSACCIONES CON ENTIDADES RELACIONADAS, continuación:

b) Detalle de saldos y transacciones significativas con partes relacionadas, continuación

Entidad relacionada 11: Fundación Andrónico Luksic A.

Tipo de relación: Relacionada al Controlador.

Al 30 de septiembre de 2017

Concepto	Total transacción			Saldo	
	Nº de operaciones	Monto	Resultado	Activo	Pasivo
		M\$	M\$	M\$	M\$
Operaciones de financiamiento-venta con retrocompra sobre IRF e IIF	-	-	-	-	-
Compraventa de moneda extranjera	2	74.561	-	-	-
Intermediación de operaciones a término (IRV)	-	-	-	-	-
Intermediación de Operaciones a término (IRF e IIF)	3	477.530	477	-	-
Total	5	552.091	477	-	-

Al 31 de diciembre de 2016

Concepto	Total transacción			Saldo	
	Nº de operaciones	Monto	Resultado	Activo	Pasivo
		M\$	M\$	M\$	M\$
Operaciones de financiamiento-venta con retrocompra sobre IRF e IIF	-	-	-	-	-
Compraventa de moneda extranjera	-	-	-	-	-
Intermediación de Operaciones a término	5	2.508.768	4.065	-	-
Intermediación de Operaciones a término (IRF e IIF)	16	3.216.352	3.213	-	-
Total	21	5.725.120	7.278	-	-

Las transacciones con Fundación Andrónico Luksic A han sido efectuadas a precios de mercado. No se han constituido provisiones de incobrabilidad o deterioro sobre saldos por cobrar a empresas relacionadas, ya que los saldos son liquidados en el corto plazo. Asimismo, no se han constituido garantías por estas operaciones.

BANCHILE CORREDORES DE BOLSA S.A.
NOTAS A LOS ESTADOS FINANCIEROS (CONTINUACIÓN)

16.- SALDOS Y TRANSACCIONES CON ENTIDADES RELACIONADAS, continuación:

b) Detalle de saldos y transacciones significativas con partes relacionadas, continuación

Entidad relacionada 12: Banchile Seguros de Vida S.A.

Tipo de relación: Relacionada al Controlador.

Al 30 de septiembre de 2017

Concepto	Total transacción			Saldo	
	N° de operaciones	Monto	Resultado	Activo	Pasivo
		M\$	M\$	M\$	M\$
Intermediación de Operaciones a término (IRF e IIF)	322	699.445.228	26.061	-	-
Cuentas por cobrar a partes relacionadas	1	4.161	3.497	4.161	-
Compraventa de moneda extranjera	28	20.995.186	-	-	-
Compras y ventas de cartera propia disponible (IRF)	1	1.359.016	-	-	-
Comisión por administración de cartera	3	8.162	6.858	-	-
Total	355	721.811.753	36.416	4.161	-

Al 31 de diciembre de 2016

Concepto	Total transacción			Saldo	
	N° de operaciones	Monto	Resultado	Activo	Pasivo
		M\$	M\$	M\$	M\$
Intermediación de Operaciones a término (IRF e IIF)	339	600.536.260	-	-	-
Comisión por administración de cartera	12	51.629	43.386	4.300	-
Total	351	600.587.889	43.386	4.300	-

Las transacciones con Fundación Banchile Seguros de Vida S.A han sido efectuadas a precios de mercado. No se han constituido provisiones de incobrabilidad o deterioro sobre saldos por cobrar a empresas relacionadas, ya que los saldos son liquidados en el corto plazo. Asimismo, no se han constituido garantías por estas operaciones.

BANCHILE CORREDORES DE BOLSA S.A.
NOTAS A LOS ESTADOS FINANCIEROS (CONTINUACIÓN)

16.- SALDOS Y TRANSACCIONES CON ENTIDADES RELACIONADAS, continuación:

b) Detalle de saldos y transacciones significativas con partes relacionadas, continuación

Entidad relacionada 13: Promarca S.A.

Tipo de relación: Relacionada al Controlador.

Al 30 de septiembre de 2017

Concepto	Total transacción			Saldo	
	N° de operaciones	Monto	Resultado	Activo	Pasivo
		M\$	M\$	M\$	M\$
Operaciones de financiamiento-venta con retrocompra sobre IRF e IIF	11	83.470.000	(192.121)	-	8.201.255
Total	11	83.470.000	(192.121)	-	8.201.255

Al 31 de diciembre de 2016

Concepto	Total transacción			Saldo	
	N° de operaciones	Monto	Resultado	Activo	Pasivo
		M\$	M\$	M\$	M\$
Operaciones de financiamiento-venta con retrocompra sobre IRF e IIF	17	88.380.000	(124.074)	-	9.352.987
Total	17	88.380.000	(124.074)	-	9.352.987

Las transacciones con Promarca S.A han sido efectuadas a precios de mercado. No se han constituido provisiones de incobrabilidad o deterioro sobre saldos por cobrar a empresas relacionadas, ya que los saldos son liquidados en el corto plazo. Asimismo, no se han constituido garantías por estas operaciones.

BANCHILE CORREDORES DE BOLSA S.A.
NOTAS A LOS ESTADOS FINANCIEROS (CONTINUACIÓN)

16.- SALDOS Y TRANSACCIONES CON ENTIDADES RELACIONADAS, continuación:

b) Detalle de saldos y transacciones significativas con partes relacionadas, continuación

Entidad relacionada 14: Lq Inversiones Financieras S.A.

Tipo de relación: Controlador Indirecto.

Al 30 de septiembre de 2017

Concepto	Total transacción			Saldo	
	Nº de operaciones	Monto	Resultado	Activo	Pasivo
		M\$	M\$	M\$	M\$
Compraventa de moneda extranjera	3	2.620	-	-	-
Intermediación de Operaciones a término (IRV)	4	13.589.042	10.183	-	-
Total	7	13.591.662	10.183	-	-

Al 31 de diciembre de 2016

Concepto	Total transacción			Saldo	
	Nº de operaciones	Monto	Resultado	Activo	Pasivo
		M\$	M\$	M\$	M\$
Compraventa de moneda extranjera	3	2.674	-	-	-
Intermediación de Operaciones a término (IRV)	-	-	-	-	-
Total	3	2.674	-	-	-

Las transacciones con Lq Inversiones Financieras S.A han sido efectuadas a precios de mercado. No se han constituido provisiones de incobrabilidad o deterioro sobre saldos por cobrar a empresas relacionadas, ya que los saldos son liquidados en el corto plazo. Asimismo, no se han constituido garantías por estas operaciones.

BANCHILE CORREDORES DE BOLSA S.A.
NOTAS A LOS ESTADOS FINANCIEROS (CONTINUACIÓN)

16.- SALDOS Y TRANSACCIONES CON ENTIDADES RELACIONADAS, continuación:

b) Detalle de saldos y transacciones significativas con partes relacionadas, continuación

Entidad relacionada 15: Transacciones e Inversiones Arizona Limitada.

Tipo de relación: Relacionada al Controlador.

Al 30 de septiembre de 2017

Concepto	Total transacción			Saldo	
	Nº de operaciones	Monto	Resultado	Activo	Pasivo
		M\$	M\$	M\$	M\$
Intermediación de Operaciones a término (IRF e IIF)	-	-	-	-	-
Compraventa de moneda extranjera	17	1.542.076	393	-	-
Cuentas por cobrar a partes relacionadas	1	4.876	-	4.876	-
Intermediación de Operaciones a término (IRV)	34	17.039.654	17.044	-	-
Total	52	18.586.606	17.437	4.876	-

Al 31 de diciembre de 2016

Concepto	Total transacción			Saldo	
	Nº de operaciones	Monto	Resultado	Activo	Pasivo
		M\$	M\$	M\$	M\$
Intermediación de Operaciones a término (IRF e IIF)	1	467.467	234	-	-
Compraventa de moneda extranjera	25	2.668.380	-	-	-
Cuentas por cobrar a partes relacionadas	-	-	-	-	-
Intermediación de Operaciones a término (IRV)	16	11.834.075	11.833	-	-
Total	42	14.969.922	12.067	-	-

Las transacciones con Transacciones e Inversiones Arizona limitada han sido efectuadas a precios de mercado. No se han constituido provisiones de incobrabilidad o deterioro sobre saldos por cobrar a empresas relacionadas, ya que los saldos son liquidados en el corto plazo. Asimismo, no se han constituido garantías por estas operaciones.

BANCHILE CORREDORES DE BOLSA S.A.
NOTAS A LOS ESTADOS FINANCIEROS (CONTINUACIÓN)

16.- SALDOS Y TRANSACCIONES CON ENTIDADES RELACIONADAS, continuación:

c) Préstamos, remuneraciones y compensaciones a ejecutivos principales del intermediario

Resumen	30.09.2017	30.09.2016
	M\$	M\$
Remuneraciones del personal	2.007.347	1.856.626
Bonos y/o Gratificaciones	766.862	1.767.409
Comisiones	657.569	1.295.686
Dietas por sesiones de directorios	28.664	29.215
Total	3.460.442	4.948.936

BANCHILE CORREDORES DE BOLSA S.A.
NOTAS A LOS ESTADOS FINANCIEROS (CONTINUACIÓN)

17.- INVERSIONES EN SOCIEDADES

a) Inversiones valoradas por el método de la participación (VP)

Al 30 de septiembre de 2017

Nombre de la entidad	N° de Acciones	Participación	Valor patrimonial proporcional	Información emisor		
				Patrimonio	Resultados	Fecha de información
	N°	%	M\$	M\$	M\$	DD/MM/AA
Entidad N°1	-	-	-	-	-	-
Entidad N°2	-	-	-	-	-	-
Entidad N°3	-	-	-	-	-	-
Total	-	-	-	-	-	-

Al 31 de diciembre de 2016

Nombre de la entidad	N° de Acciones	Participación	Valor patrimonial proporcional	Información emisor		
				Patrimonio	Resultados	Fecha de información
	N°	%	M\$	M\$	M\$	DD/MM/AA
Entidad N°1	-	-	-	-	-	-
Entidad N°2	-	-	-	-	-	-
Entidad N°3	-	-	-	-	-	-
Total	-	-	-	-	-	-

Movimiento de las inversiones por Sociedad:

Movimiento entidad 1	30.09.2017	31.12.2016
	M\$	M\$
Saldo al inicio	-	-
Adquisiciones	-	-
Ventas	-	-
Utilidad (pérdida)	-	-
Otros movimientos patrimoniales	-	-
Total	-	-

BANCHILE CORREDORES DE BOLSA S.A.
NOTAS A LOS ESTADOS FINANCIEROS (CONTINUACIÓN)

17.- INVERSIONES EN SOCIEDADES, continuación:

b) Inversiones valoradas a valor razonable por patrimonio

Al 30 de septiembre de 2017

Nombre de la entidad	N° de Acciones	Valor razonable
	N°	M\$
Bolsa de Comercio, Bolsa de Valores (1)	3.000.000	9.600.000
Bolsa Electronica de Chile, Bolsa de Valores (2)	300.000	210.000
CCLV contraparte Central	2	7.986
Total	3.300.002	9.817.986

Al 31 de diciembre de 2016

Nombre de la entidad	N° de Acciones	Valor razonable
	N°	M\$
Bolsa de Comercio, Bolsa de Valores	3	5.040.000
Bolsa Electronica de Chile, Bolsa de Valores	3	210.000
CCLV contraparte Central	2	7.986
Total	8	5.257.986

(1) En virtud del canje de acciones comunicado por la Bolsa de Comercio en Hecho esencial a la Superintendencia de Valores y Seguros con fecha 30 de mayo de 2017, corresponderá a cada accionista de la Bolsa de Comercio 1.000.000 de acciones por cada acción que sean titulares al 20 de abril de 2017.

Producto de lo anterior, nuestra sociedad a dicha fecha poseía 3 acciones de la Bolsa de Comercio, como consecuencia de dicho canje al 30 de junio de 2017, Banchile Corredores de Bolsa posee 3.000.000 de acciones de la Bolsa de Comercio.

(2) En virtud del canje de acciones por la Bolsa Electronica, Bolsa de Valores, en Junta extraordinaria de accionistas celebrada el 13 de Mayo de 2016, se modificaron los estatutos y se establece canje de 1 acción por 100.000 acciones nuevas.

Producto de lo anterior, nuestra sociedad a dicha fecha poseía 3 acciones de la Bolsa Electronica, Bolsa de Valores, como consecuencia de dicho canje al 30 de septiembre de 2017, Banchile Corredores de Bolsa posee 300.000 de acciones de la Bolsa Electronica, Bolsa de Valores.

BANCHILE CORREDORES DE BOLSA S.A.
NOTAS A LOS ESTADOS FINANCIEROS (CONTINUACIÓN)

17.- INVERSIONES EN SOCIEDADES, continuación:

b) Inversiones valoradas a valor razonable por patrimonio, continuación

Movimiento de las inversiones en cada sociedad, de acuerdo al siguiente cuadro:

Bolsa de Comercio, Bolsa de Valores	30.09.2017	31.12.2016
	M\$	M\$
Saldo al inicio	5.040.000	6.505.878
Adquisiciones	-	-
Ventas	-	-
Utilidad (pérdida)	-	-
Otros movimientos patrimoniales	4.560.000	(1.465.878)
Total	9.600.000	5.040.000

Bolsa Electrónica de Chile, Bolsa de valores	30.09.2017	31.12.2016
	M\$	M\$
Saldo al inicio	210.000	381.790
Adquisiciones	-	-
Ventas	-	-
Utilidad (pérdida)	-	-
Otros movimientos patrimoniales	-	(171.790)
Total	210.000	210.000

CCLV, contraparte central	30.09.2017	31.12.2016
	M\$	M\$
Saldo al inicio	7.986	7.986
Adquisiciones	-	-
Ventas	-	-
Utilidad (pérdida)	-	-
Otros movimientos patrimoniales	-	-
Total	7.986	7.986

BANCHILE CORREDORES DE BOLSA S.A.
NOTAS A LOS ESTADOS FINANCIEROS (CONTINUACIÓN)

17.- INVERSIONES EN SOCIEDADES, continuación:

c) Dividendos percibidos de cada una de las entidades

Bolsa de Comercio, Bolsa de Valores	01.01.2017 30.09.2017	01.01.2016 30.09.2016	01.07.2017 30.09.2017	01.07.2016 30.09.2016
	M\$	M\$	M\$	M\$
Mayo	345.000	228.000	-	-
Junio	45.000	45.000	-	-
Septiembre	45.000	120.000	45.000	120.000
Total	435.000	393.000	45.000	120.000

Bolsa Electrónica de Chile, Bolsa de Valores	01.01.2017 30.09.2017	01.01.2016 30.09.2016	01.04.2017 30.09.2017	01.04.2016 30.09.2016
	M\$	M\$	M\$	M\$
Mayo	6.718	-	6.718	-
Total	6.718	-	6.718	-

CCLV, contraparte central	01.01.2017 30.09.2017	01.01.2016 30.09.2016	01.07.2017 30.09.2017	01.07.2016 30.09.2016
	M\$	M\$	M\$	M\$
Abril	398	-	-	-
Mayo	514	-	-	-
Total	912	-	-	-

BANCHILE CORREDORES DE BOLSA S.A.
NOTAS A LOS ESTADOS FINANCIEROS (CONTINUACIÓN)

18.- INTANGIBLES

Al 30 de septiembre de 2017

Intangibles	Marcas y Licencias	Desarrollos de Software	Otros	Total
	M\$	M\$	M\$	M\$
Saldo inicial al 01/01/2017	-	3.015.955	-	3.015.955
Adiciones del ejercicio	-	369.552	-	369.552
Bajas, deterioro del ejercicio	-	-	-	-
Otros (1)	-	(661.568)	-	(661.568)
Valor bruto al 30/09/2017	-	2.723.939	-	2.723.939
Amortización del ejercicio	-	(435.966)	-	(435.966)
Amortización acumulada	-	(1.828.105)	-	(1.828.105)
Bajas, deterioro del ejercicio	-	-	-	-
Otros (1)	-	661.568	-	661.568
Valor neto al 30/09/2017	-	1.121.436	-	1.121.436

- (1) Corresponde al traspaso de amortización acumulada, para dejar a valor neto los intangibles que terminan su vida útil.

Al 31 de diciembre de 2016

Intangibles	Marcas y Licencias	Desarrollos de Software	Otros	Total
	M\$	M\$	M\$	M\$
Saldo inicial al 01/01/2016	-	3.278.747	-	3.278.747
Adiciones del ejercicio	-	666.108	-	666.108
Bajas, deterioro del ejercicio	-	-	-	-
Otros (1)	-	(928.900)	-	(928.900)
Valor bruto al 31/12/2016	-	3.015.955	-	3.015.955
Amortización del ejercicio	-	(815.674)	-	(815.674)
Amortización acumulada	-	(1.941.331)	-	(1.941.331)
Bajas, deterioro del ejercicio	-	-	-	-
Otros (1)	-	928.900	-	928.900
Valor neto al 31/12/2016	-	1.187.850	-	1.187.850

- (1) Corresponde al traspaso de amortización acumulada, para dejar a valor neto los intangibles que terminan su vida útil.

BANCHILE CORREDORES DE BOLSA S.A.
NOTAS A LOS ESTADOS FINANCIEROS (CONTINUACIÓN)

19.- PROPIEDADES, PLANTA Y EQUIPO

a) La composición y el movimiento de propiedades, plantas y equipos, es el siguiente:

Al 30 de septiembre de 2017

Propiedades, planta y equipo	Terrenos	Edificios	Maquinarias y equipos	Muebles y Útiles	Otros	Total
	M\$	M\$	M\$	M\$	M\$	M\$
Saldo inicial al 01/01/2017	-	-	1.477.677	811.306	804.462	3.093.445
Adiciones del ejercicio	-	-	89.587	82.845	280.898	453.330
Bajas o retiros del ejercicio	-	-	-	-	-	-
Ajustes y/o reclasificaciones (1)	-	-	(93.873)	(80.213)	(40.134)	(214.220)
Valor bruto al 30/09/2017	-	-	1.473.391	813.938	1.045.226	3.332.555
Depreciación del ejercicio	-	-	(255.316)	(89.939)	(249.951)	(595.206)
Depreciación acumulada	-	-	(782.608)	(427.982)	(451.290)	(1.661.880)
Bajas o retiros del ejercicio	-	-	-	-	-	-
Ajustes y/o reclasificaciones (1)	-	-	93.873	80.213	37.506	211.592
Valor neto al 30/09/2017	-	-	529.340	376.230	381.491	1.287.061

(1) Corresponde al traspaso de la depreciación acumulada, para dejar a valor neto los activos que terminan su vida útil.

BANCHILE CORREDORES DE BOLSA S.A.
NOTAS A LOS ESTADOS FINANCIEROS (CONTINUACIÓN)

19.- PROPIEDADES, PLANTA Y EQUIPO, continuación:

Al 31 de diciembre de 2016

Propiedades, planta y equipo	Terrenos	Edificios	Maquinarias y equipos	Muebles y Útiles	Otros	Total
	M\$	M\$	M\$	M\$	M\$	M\$
Saldo inicial al 01/01/2016	-	-	1.414.620	882.146	732.212	3.028.978
Adiciones del ejercicio	-	-	351.185	48.441	72.250	471.876
Bajas o retiros del ejercicio	-	-	(1.414)	(16.532)	-	(17.946)
Ajustes y/o reclasificaciones (1)	-	-	(286.714)	(102.749)	-	(389.463)
Valor bruto al 31/12/2016	-	-	1.477.677	811.306	804.462	3.093.445
Depreciación del ejercicio	-	-	(313.649)	(151.408)	(176.343)	(641.400)
Depreciación acumulada	-	-	(756.961)	(393.844)	(274.947)	(1.425.752)
Bajas o retiros del ejercicio	-	-	1.288	14.521	-	15.809
Ajustes y/o reclasificaciones (1)	-	-	286.714	102.749	-	389.463
Valor neto al 31/12/2016	-	-	695.069	383.324	353.172	1.431.565

(1) Corresponde al traspaso de la depreciación acumulada, para dejar a valor neto los activos que terminan su vida útil.

Adiciones del ejercicio:

Adiciones	30.09.2017	31.12.2016
	M\$	M\$
Computadores	30.217	112.912
Servidores	31.642	200.480
Muebles	72.432	10.058
Impresoras	-	2.499
Equipos de comunicación	-	6.295
Equipos de oficina	216	8.352
Otros mobiliarios	9.965	2.871
Otros equipos de computación	27.512	20.650
Comunicaciones	449	35.509
Remodelaciones	280.897	72.250
Valor neto	453.330	471.876

BANCHILE CORREDORES DE BOLSA S.A.
NOTAS A LOS ESTADOS FINANCIEROS (CONTINUACIÓN)

19.- PROPIEDADES, PLANTA Y EQUIPO, continuación:

Bajas del ejercicio:

Bajas	30.09.2017	31.12.2016
	M\$	M\$
Vehiculos	2.628	-
Equipos de Comunicación	-	112
Otros Equipos de Computacion	-	127
Muebles y utiles	-	1.898
Valor neto	2.628	2.137

- b) La Sociedad cuenta con contratos de arriendo operativo que no pueden ser rescindidos de manera unilateral. La información de pagos futuros es el siguiente:

Al 30 de septiembre de 2017

2017	Gasto ejercicios	Hasta 1 mes	Mas de 1 y hasta 3 meses	Mas de 3 y hasta 12 meses	Mas de 1 y hasta 3 años	Mas de 3 y hasta 5 años	Mas de 5 años	Total
	M\$	M\$	M\$	M\$	M\$	M\$	M\$	M\$
Matriz Banco Chile	482.130	53.729	83.126	129.811	-	-	-	266.666
Otros contratos	907.658	100.851	190.214	706.381	1.038.596	364.817	-	2.400.859
Total	1.389.788	154.580	273.340	836.192	1.038.596	364.817	-	2.667.525

Al 30 de septiembre de 2016

2016	Gasto ejercicios	Hasta 1 mes	Mas de 1 y hasta 3 meses	Mas de 3 y hasta 12 meses	Mas de 1 y hasta 3 años	Mas de 3 y hasta 5 años	Mas de 5 años	Total
	M\$	M\$	M\$	M\$	M\$	M\$	M\$	M\$
Matriz Banco Chile	487.973	54.806	100.561	304.460	57.979	-	-	517.806
Otros contratos	904.969	97.859	195.718	880.730	1.623.062	747.092	-	3.544.461
Total	1.392.942	152.665	296.279	1.185.190	1.681.041	747.092	-	4.062.267

BANCHILE CORREDORES DE BOLSA S.A.
NOTAS A LOS ESTADOS FINANCIEROS (CONTINUACIÓN)

20.- OTROS ACTIVOS

Concepto	30.09.2017	31.12.2016
	M\$	M\$
Boletas garantía contrato SOMA (1)	279.896	276.654
Anticipo de proveedores	77.907	86.039
Otros	166.162	163.675
Garantía efectivo (1)	78.287	82.120
Garantía arriendo oficinas (1)	61.163	60.457
Gastos anticipados	361.304	105.771
Publicidad	10.551	-
Total	1.035.270	774.716

(1) Garantías informadas en nota N°30 “Contingencias y Compromisos”.

21.- IMPUESTOS

a) Impuestos por pagar (Recuperar):

Concepto	30.09.2017	31.12.2016
	M\$	M\$
Provisión Impuesto Renta	3.054.369	978.216
Provisión Gasto rechazado	132.675	99.727
Pago Provisional Mensual	(862.513)	(1.082.272)
Crédito Gasto de Capacitación	(60.133)	(159.596)
Impuesto por recuperar	(791.280)	(671.079)
Sub-Total Impuesto Renta por Pagar (Recuperar)	1.473.118	(835.004)
IVA Debito Fiscal	538.627	388.754
Impuesto único a los trabajadores	180.927	203.353
Impuesto segunda categoría	630	3.103
Otros Impuestos	7.419	5.011
PPM por pagar	-	77.213
Sub-Total Otros Impuestos por Pagar (Recuperar)	727.603	677.434
Total Impuesto por Pagar (Recuperar)	2.200.721	(157.570)

BANCHILE CORREDORES DE BOLSA S.A.
NOTAS A LOS ESTADOS FINANCIEROS (CONTINUACIÓN)

21.- IMPUESTOS, continuación:

b) Impuestos diferidos:

A continuación se presenta la situación correspondiente a los saldos de todas las cuentas de activos y pasivos por impuestos diferidos.

Al 30 de septiembre de 2017

Concepto	Activo	Activo	Pasivo	Pasivo
	Corrientes	No Corrientes	Corrientes	No Corrientes
	M\$	M\$	M\$	M\$
Provisión vacaciones	37.417	277.327	-	-
Provisión de cuentas incobrables	24.369	-	-	-
Provisión mayor valor cartera de inversión	-	-	12.786	-
Provisión menor valor cartera de inversión	24.680	-	-	-
Provisión valor razonable bolsas	-	-	-	2.134.930
Provisión bonos gestión	838.685	-	-	-
Depreciación activo fijo	-	-	1.399	120.059
Amortización intangibles	-	-	127.475	357.246
Pactos	-	-	2.718	-
Provisiones varias	-	-	-	-
Sub-Total impuestos diferidos	925.151	277.327	144.378	2.612.235
Cuentas complementarias netas	-	-	-	-
Total Impuestos Diferidos	925.151	277.327	144.378	2.612.235
Totales Netos	-	-	-	1.554.135

Al 31 de diciembre de 2016

Concepto	Activo	Activo	Pasivo	Pasivo
	Corrientes	No Corrientes	Corrientes	No Corrientes
	M\$	M\$	M\$	M\$
Provisión vacaciones	179.783	190.359	-	-
Provisión de cuentas incobrables	4.253	-	-	-
Provisión mayor valor cartera de inversión	-	-	9.494	-
Provisión menor valor cartera de inversión	28.472	-	-	-
Provisión valor razonable bolsas	-	-	-	903.730
Provisión bonos gestión	764.669	-	-	-
Depreciación activo fijo	-	-	11.805	111.081
Amortización intangibles	-	-	182.863	248.285
Pactos	-	-	5.140	-
Provisiones varias	-	-	-	-
Sub-Total impuestos diferidos	977.177	190.359	209.302	1.263.096
Cuentas complementarias netas	-	-	-	-
Total Impuestos Diferidos	977.177	190.359	209.302	1.263.096
Totales Netos	-	-	-	304.862

BANCHILE CORREDORES DE BOLSA S.A.
NOTAS A LOS ESTADOS FINANCIEROS (CONTINUACIÓN)

21.- IMPUESTOS, continuación:

c) Detalle cuenta impuesto a la renta:

De acuerdo a lo anterior, el resultado del ejercicio ha sido afectado por la aplicación de lo dispuesto en NIC 12, de acuerdo a lo siguiente:

Concepto	01.01.2017 30.09.2017	01.01.2016 30.09.2016	01.07.2017 30.09.2017	01.07.2016 30.09.2016
	M\$	M\$	M\$	M\$
Gasto tributario corriente	(3.054.369)	(535.609)	(1.356.665)	(221.921)
Impuesto a la renta ejercicio anterior	2.041	(10.010)	-	-
Efecto por activos o pasivos por impuesto diferido del ejercicio	(18.073)	(106.132)	233.051	209.317
Gasto rechazado Art. 21	(132.675)	(52.920)	(7)	(753)
Total Impuesto a la Renta	(3.203.076)	(704.671)	(1.123.621)	(13.357)

d) Reconciliación de la tasa efectiva:

Concepto	01.01.2017 al 30.09.2017		01.01.2016 al 30.09.2016	
	M\$		M\$	
Utilidad financiera antes de impuestos	14.713.781		6.078.352	
	Tasa de	Impuesto	Tasa de	Impuesto
	%	M\$	%	M\$
Impuesto a la renta	25,50	3.752.014	24,00	1.458.804
Revalorización capital propio	(1,98)	(291.618)	(7,89)	(479.244)
Dividendos recibidos	(0,79)	(115.968)	(1,59)	(96.390)
Ingresos no renta	(1,62)	(238.104)	(3,58)	(217.797)
Otros agregados y deducciones permanente	0,66	96.752	0,65	39.298
Tasa efectiva y gasto por impuesto a la renta	21,77	3.203.076	11,59	704.671

Concepto	01.07.2017 al 30.09.2017		01.07.2016 al 30.09.2016	
	M\$		M\$	
Utilidad financiera antes de impuestos	4.954.396		1.156.244	
	Tasa de	Impuesto	Tasa de	Impuesto
	%	M\$	%	M\$
Impuesto a la renta	25,50	1.263.371	24,00	277.499
Revalorización capital propio	(0,42)	(21.064)	(12,76)	(147.583)
Dividendos recibidos	(0,24)	(11.964)	(2,49)	(28.800)
Ingresos no renta	(1,29)	(63.917)	(4,83)	(55.886)
Otros agregados y deducciones permanente	(0,23)	(42.805)	(2,76)	(31.873)
Tasa efectiva y gasto por impuesto a la renta	23,32	1.123.621	1,16	13.357

BANCHILE CORREDORES DE BOLSA S.A.
NOTAS A LOS ESTADOS FINANCIEROS (CONTINUACIÓN)

21.- IMPUESTOS, continuación:

De acuerdo a la Ley N° 20.780 del año 2014 publicada en el Diario Oficial con fecha 29 de Septiembre de 2014, las sociedades anónimas que tributen en base a la letra B) del artículo 14 de la Ley de Impuestos a la Renta, modificaron en forma transitoria las tasas del Impuesto de primera categoría de acuerdo a lo siguiente:

Año	Tasa
2016	24,0%
2017	25,5%
2018	27,0%

BANCHILE CORREDORES DE BOLSA S.A.
NOTAS A LOS ESTADOS FINANCIEROS (CONTINUACIÓN)

22.- PASIVOS FINANCIEROS A VALOR RAZONABLE

Resumen	30.09.2017	31.12.2016
	M\$	M\$
Pasivos financieros	1.673.123	446.316
Obligaciones por instrumentos recibidos y utilizados en ventas a término	-	-
Total	1.673.123	446.316

a) Pasivos financieros

Al 30 de septiembre de 2017

Contrapartes	Total valor razonable	Vencimiento	
		Hasta 7 días	Más de 7 días
	M\$	M\$	M\$
Personas naturales	9.136	2.151	6.985
Personas jurídicas	1.607.649	3.216	1.604.433
Intermediario de valores	-	-	-
Inversionistas institucionales	56.338	-	56.338
Partes relacionadas	-	-	-
Total	1.673.123	5.367	1.667.756

Al 31 de diciembre de 2016

Contrapartes	Total valor razonable	Vencimiento	
		Hasta 7 días	Más de 7 días
	M\$	M\$	M\$
Personas naturales	5.963	3.597	2.366
Personas jurídicas	107.911	6.389	101.522
Intermediario de valores	-	-	-
Inversionistas institucionales	332.442	35.493	296.949
Partes relacionadas	-	-	-
Total	446.316	45.479	400.837

BANCHILE CORREDORES DE BOLSA S.A.
NOTAS A LOS ESTADOS FINANCIEROS (CONTINUACIÓN)

22.- PASIVOS FINANCIEROS A VALOR RAZONABLE, continuación:

b) Obligaciones por instrumentos recibidos y utilizados en ventas a término

Al 30 de septiembre de 2017

Tipo de operación	Instrumentos recibidos	Instrumentos no utilizados	Saldo (Instrumentos utilizados)
	M\$	M\$	M\$
Por préstamos de IRV	-	-	-
Por préstamos de IRF e IIF	-	-	-
Por compras con retroventas sobre IRV	68.362.524	68.362.524	-
Por compras con retroventas sobre IRF e IIFF	-	-	-
Total	68.362.524	68.362.524	-

Al 31 de diciembre de 2016

Tipo de operación	Instrumentos recibidos	Instrumentos no utilizados	Saldo (Instrumentos utilizados)
	M\$	M\$	M\$
Por préstamos de IRV	273.040	273.040	-
Por préstamos de IRF e IIF	-	-	-
Por compras con retroventas sobre IRV	54.510.307	54.510.307	-
Por compras con retroventas sobre IRF e IIFF	-	-	-
Total	54.783.347	54.783.347	-

BANCHILE CORREDORES DE BOLSA S.A.
NOTAS A LOS ESTADOS FINANCIEROS (CONTINUACIÓN)

22.- PASIVOS FINANCIEROS A VALOR RAZONABLE, continuación:

b) Obligaciones por instrumentos recibidos y utilizados en ventas a término, continuación

Detalle de los instrumentos de renta variable recibidos y utilizados, de acuerdo al siguiente cuadro:

Al 30 de septiembre de 2017

Emisores	Préstamos de IRV		Compras con retroventas sobre IRV		Total		Unidades	
	Recibidos	Utilizado	Recibidos	Utilizado	Recibidos	Utilizado	Recibidos	Utilizados
	M\$	M\$	M\$	M\$	M\$	M\$		
AESGENER	-	-	79.360	-	79.360	-	354.382	-
AGUAS-A	-	-	1.027.353	-	1.027.353	-	2.522.783	-
ANDINA-B	-	-	1.469.491	-	1.469.491	-	491.222	-
ANTARCHILE	-	-	86.950	-	86.950	-	9.250	-
AQUACHILE	-	-	38.025	-	38.025	-	116.574	-
BANMEDICA	-	-	1.179.717	-	1.179.717	-	575.191	-
BCT	-	-	1.836.289	-	1.836.289	-	45.364	-
BESALCO	-	-	284.171	-	284.171	-	435.791	-
BSANTANDER	-	-	176.310	-	176.310	-	3.704.764	-
CAMANCHACA	-	-	2.955	-	2.955	-	75.000	-
CAP	-	-	2.574.914	-	2.574.914	-	385.270	-
CCU	-	-	64.007	-	64.007	-	7.428	-
CENCOSUD	-	-	1.794.846	-	1.794.846	-	917.329	-
CMPC	-	-	795.854	-	795.854	-	472.373	-
COLBUN	-	-	111.813	-	111.813	-	722.538	-
CONCHATORO	-	-	1.000.021	-	1.000.021	-	940.134	-
COPEC	-	-	18.450.672	-	18.450.672	-	2.201.672	-
ECL	-	-	1.640.226	-	1.640.226	-	1.189.604	-
EMBONOR-B	-	-	4.161.834	-	4.161.834	-	2.573.004	-
ENELAM	-	-	1.545.930	-	1.545.930	-	11.796.487	-
ENELCHILE	-	-	128.861	-	128.861	-	1.651.221	-
ENELGXCH	-	-	910.393	-	910.393	-	1.629.076	-
ENTEL	-	-	78.623	-	78.623	-	11.877	-
FALABELLA	-	-	825.597	-	825.597	-	132.267	-
FORUS	-	-	3.642	-	3.642	-	1.359	-
HABITAT	-	-	19.632	-	19.632	-	22.436	-
IAM	-	-	3.405	-	3.405	-	3.000	-
ILC	-	-	201.467	-	201.467	-	19.898	-
INDISA	-	-	5.739	-	5.739	-	1.400	-
INVERCAP	-	-	96.905	-	96.905	-	58.909	-
ITAUICORP	-	-	2.671.949	-	2.671.949	-	443.550.590	-
LTM	-	-	1.671.018	-	1.671.018	-	198.364	-
MASISA	-	-	61.774	-	61.774	-	1.286.955	-
MULTIFOODS	-	-	438.529	-	438.529	-	1.758.688	-
NORTEGRAN	-	-	137.541	-	137.541	-	24.125.762	-
NUEVAPOLAR	-	-	328.250	-	328.250	-	4.410.777	-
ORO BLANCO	-	-	3.344.592	-	3.344.592	-	480.475.789	-
PARAUICO	-	-	444.801	-	444.801	-	254.114	-
PAZ	-	-	243.600	-	243.600	-	290.000	-
PEHUENCHE	-	-	1.476.086	-	1.476.086	-	656.038	-
RIPLEY	-	-	95.504	-	95.504	-	156.628	-
SALFACORP	-	-	3.705.651	-	3.705.651	-	4.019.275	-
SECURITY	-	-	39.670	-	39.670	-	146.926	-
SMSAAM	-	-	73.893	-	73.893	-	1.086.664	-
SMU	-	-	936.139	-	936.139	-	5.656.428	-
SOCOVELA	-	-	14.533	-	14.533	-	40.350	-
SONDA	-	-	247.621	-	247.621	-	198.908	-
SQM-B	-	-	5.064.897	-	5.064.897	-	142.637	-
TRICOT	-	-	214.889	-	214.889	-	264.968	-
VAPORES	-	-	6.556.588	-	6.556.588	-	191.825.275	-
Total	-	-	68.362.524	-	68.362.524	-	1.193.612.739	-

BANCHILE CORREDORES DE BOLSA S.A.
NOTAS A LOS ESTADOS FINANCIEROS (CONTINUACIÓN)

22.- PASIVOS FINANCIEROS A VALOR RAZONABLE, continuación:

b) Obligaciones por instrumentos recibidos y utilizados en ventas a término, continuación

Detalle de los instrumentos de renta variable recibidos y utilizados, de acuerdo al siguiente cuadro:

Al 31 de diciembre de 2016

Emisores	Préstamos de IRV		Compras con retroventas sobre IRV		Total		Unidades	
	Recibidos	Utilizado	Recibidos	Utilizado	Recibidos	Utilizado	Recibidos	Utilizados
	M\$	M\$	M\$	M\$	M\$	M\$		
AESGENER	-	-	3.194.406	-	3.194.406	-	13.353.981	-
AGUAS-A	-	-	581.453	-	581.453	-	1.667.344	-
ANDINA-B	-	-	228.154	-	228.154	-	91.584	-
ANTARCHILE	-	-	1.032.631	-	1.032.631	-	154.124	-
AQUACHILE	-	-	26.045	-	26.045	-	90.433	-
BANMEDICA	-	-	140.678	-	140.678	-	108.867	-
BCT	-	-	986.824	-	986.824	-	29.115	-
BESALCO	-	-	203.071	-	203.071	-	867.567	-
BLUMAR	-	-	286.846	-	286.846	-	1.820.092	-
BSANTANDER	-	-	51.998	-	51.998	-	1.395.540	-
CAMANCHACA	-	-	11.740	-	11.740	-	372.000	-
CAP	-	-	1.252.079	-	1.252.079	-	262.661	-
CCU	-	-	5.043.122	-	5.043.122	-	720.961	-
CENCOSUD	-	-	1.371.120	-	1.371.120	-	729.358	-
CMPC	-	-	649.268	-	649.268	-	474.126	-
COLBUN	-	-	477.007	-	477.007	-	3.619.725	-
CONCHATORO	-	-	249.116	-	249.116	-	231.757	-
COPEC	-	-	15.895.694	-	15.895.694	-	2.476.582	-
ECL	-	-	4.150.299	-	4.150.299	-	3.915.376	-
ENELAM	-	-	223.285	-	223.285	-	2.050.930	-
ENELCHILE	-	-	915.190	-	915.190	-	14.758.744	-
ENELGXCH	-	-	3.019.367	-	3.019.367	-	6.832.228	-
ENJOY	-	-	199.775	-	199.775	-	4.086.223	-
ENTEL	-	-	388.207	-	388.207	-	54.624	-
FALABELLA	-	-	1.802.015	-	1.802.015	-	340.035	-
HABITAT	-	-	32.572	-	32.572	-	40.715	-
HF	-	-	13.750	-	13.750	-	10.000	-
HITES	-	-	10.456	-	10.456	-	20.912	-
IAM	-	-	256.937	-	256.937	-	265.953	-
ILC	-	-	55.910	-	55.910	-	6.390	-
INDISA	-	-	18.125	-	18.125	-	5.000	-
ITAU CORP	-	-	3.124.595	-	3.124.595	-	556.175.689	-
LAN	-	-	1.373.135	-	1.373.135	-	243.317	-
LAS CONDES	-	-	26.310	-	26.310	-	736	-
MASISA	-	-	4.054	-	4.054	-	120.000	-
MINERA	-	-	4.908	-	4.908	-	409	-
MULTIFOODS	-	-	201.362	-	201.362	-	1.059.800	-
NORTEGRAN	-	-	137.652	-	137.652	-	45.884.143	-
NEUVAPOLAR	-	-	17.922	-	17.922	-	618.217	-
ORO BLANCO	-	-	1.359.341	-	1.359.341	-	405.773.579	-
PARAUCO	-	-	303.321	-	303.321	-	198.314	-
PEHUENCHE	-	-	1.397.854	-	1.397.854	-	442.681	-
RIPLEY	-	-	365.769	-	365.769	-	915.957	-
SALFACORP	-	-	100.164	-	100.164	-	208.674	-
SECURITY	-	-	110.345	-	110.345	-	488.275	-
SK	-	-	5.852	-	5.852	-	6.967	-
SMSAAM	-	-	51.688	-	51.688	-	1.001.504	-
SOCOVESA	-	-	10.185	-	10.185	-	53.605	-
SONDA	-	-	330.131	-	330.131	-	277.608	-
SQM-B	-	-	761.269	-	761.269	-	39.880	-
VAPORES	-	-	2.057.310	-	2.057.310	-	117.897.398	-
ENELAM (1)	273.040	-	-	-	273.040	-	2.509.727	-
Total	273.040	-	54.510.307	-	54.783.347	-	1.194.769.427	-

(1) Corresponden a acciones recibidas en préstamos, con el objeto de cubrir las operaciones de ventas sin custodia de clientes, de acuerdo a la circular N°1.963.

BANCHILE CORREDORES DE BOLSA S.A.
NOTAS A LOS ESTADOS FINANCIEROS (CONTINUACIÓN)

23.- OBLIGACIONES POR FINANCIAMIENTO

Resumen	30.09.2017	31.12.2016
	M\$	M\$
Obligaciones por operaciones venta con retrocompra sobre IRV	16.377.719	-
Obligaciones por operaciones de venta con retrocompra sobre IRF e IIF	213.956.423	262.310.868
Prima por pagar por préstamos de acciones	-	54
Otras obligaciones por financiamiento	-	-
Total	230.334.142	262.310.922

a) Obligaciones por operaciones de venta con retrocompra sobre IRV (Simultáneas)

Al 30 de septiembre de 2017

Contrapartes	Tasa promedio	Vencimiento		Total	Valor razonable del activo subyacente
		Hasta 7 días	Más de 7 días		
	%	M\$	M\$	M\$	M\$
Personas naturales	-	-	-	-	-
Personas jurídicas	-	-	-	-	-
Intermediario de valores	0,24	16.377.719	-	16.377.719	16.508.101
Inversionistas institucionales	-	-	-	-	-
Partes relacionadas	-	-	-	-	-
Total	-	16.377.719	-	16.377.719	16.508.101

Al 31 de diciembre de 2016

Contrapartes	Tasa promedio	Vencimiento		Total	Valor razonable del activo subyacente
		Hasta 7 días	Más de 7 días		
	%	M\$	M\$	M\$	M\$
Personas naturales	-	-	-	-	-
Personas jurídicas	-	-	-	-	-
Intermediario de valores	-	-	-	-	-
Inversionistas institucionales	-	-	-	-	-
Partes relacionadas	-	-	-	-	-
Total	-	-	-	-	-

BANCHILE CORREDORES DE BOLSA S.A.
NOTAS A LOS ESTADOS FINANCIEROS (CONTINUACIÓN)

23.- OBLIGACIONES POR FINANCIAMIENTO, continuación:

- b) Obligaciones por operaciones de venta con retrocompra sobre IRF e IIF (Contratos de retrocompras)

Al 30 de septiembre de 2017

Contrapartes	Tasa promedio	Vencimiento		Total	Valor razonable del activo Subyacente
		Hasta 7 días	Más de 7 días		
	%	M\$	M\$	M\$	M\$
Personas naturales	0,21	453.362	1.186.820	1.640.182	1.641.263
Personas jurídicas	0,23	75.906.603	14.719.907	90.626.510	90.608.707
Intermediario de valores	-	-	-	-	-
Inversionistas institucionales	0,23	15.160.547	285.302	15.445.849	15.446.580
Partes relacionadas	0,22	18.255.925	87.987.957	106.243.882	106.236.874
Total		109.776.437	104.179.986	213.956.423	213.933.424

Al 31 de diciembre de 2016

Contrapartes	Tasa promedio	Vencimiento		Total	Valor razonable del activo Subyacente
		Hasta 7 días	Más de 7 días		
	%	M\$	M\$	M\$	M\$
Personas naturales	0,29	576.421	1.125.194	1.701.615	1.702.021
Personas jurídicas	0,29	120.704.016	22.397.569	143.101.585	143.123.866
Intermediario de valores	-	-	-	-	-
Inversionistas institucionales	0,32	9.844.652	7.314.003	17.158.655	17.159.715
Partes relacionadas	0,31	39.848.254	60.500.759	100.349.013	100.349.657
Total		170.973.343	91.337.525	262.310.868	262.335.259

BANCHILE CORREDORES DE BOLSA S.A.
NOTAS A LOS ESTADOS FINANCIEROS (CONTINUACIÓN)

23.- OBLIGACIONES POR FINANCIAMIENTO, continuación:

c) Prima por pagar por préstamos de acciones

Al 30 de septiembre de 2017

Contrapartes	Tasa promedio	Vencimiento		Total
		Hasta 7 días	Más de 7 días	
	%	M\$	M\$	M\$
Personas naturales	-	-	-	-
Personas jurídicas	-	-	-	-
Intermediario de valores	-	-	-	-
Inversionistas institucionales	-	-	-	-
Partes relacionadas	-	-	-	-
Total		-	-	-

Al 31 de diciembre de 2016

Contrapartes	Tasa promedio	Vencimiento		Total
		Hasta 7 días	Más de 7 días	
	%	M\$	M\$	M\$
Personas naturales	-	-	-	-
Personas jurídicas	-	-	-	-
Intermediario de valores	0,3	54	-	54
Inversionistas institucionales	-	-	-	-
Partes relacionadas	-	-	-	-
Total		54	-	54

d) Otras obligaciones por financiamiento

Para los ejercicios 2017 y 2016 no presenta movimientos por este concepto.

BANCHILE CORREDORES DE BOLSA S.A.
NOTAS A LOS ESTADOS FINANCIEROS (CONTINUACIÓN)

24.- OBLIGACIONES CON BANCOS E INSTITUCIONES FINANCIERAS

Resumen	30.09.2017	31.12.2016
	M\$	M\$
Línea de crédito utilizada	7.046.524	11.696.817
Provisión intereses impuestos líneas bancarias	105.247	115.396
Total	7.151.771	11.812.213

a) Línea de crédito utilizada

Al 30 de septiembre de 2017

Banco	Monto Autorizado	Monto Utilizado
	M\$	M\$
Banco de Chile	200.000.000	7.046.524
Banco Santander	15.000.000	-
Banco Credito e Inversiones	4.000.000	-
Banco Estado	1.000.000	-
Corpbanca	1.000.000	-
Banco Security	1.000.000	-
Banco Itaú	500.000	-
Banco Bice	7.000.000	-
Citibank New York	47.933.250	-
Citibank London	3.834.660	-
Citibank Santiago	25.564.400	-
Citibank Perú	1.917.330	-
Banamex	3.195.550	-
Wells Fargo	38.346.600	-
Total	350.291.790	7.046.524

BANCHILE CORREDORES DE BOLSA S.A.
NOTAS A LOS ESTADOS FINANCIEROS (CONTINUACIÓN)

24.- OBLIGACIONES CON BANCOS E INSTITUCIONES FINANCIERAS, continuación:

a) Línea de crédito utilizada, continuación

Al 31 de diciembre de 2016

Banco	Monto Autorizado	Monto Utilizado
	M\$	M\$
Banco de Chile	184.955.150	11.696.817
Banco Santander	15.000.000	-
Banco Credito e Inversiones	4.000.000	-
Banco Estado	1.000.000	-
Corpbanca	1.000.000	-
Banco Security	1.000.000	-
Banco Itaú	500.000	-
Banco Bice	7.000.000	-
Citibank New York	50.280.000	-
Citibank London	4.022.400	-
Citibank Santiago	26.816.000	-
Citibank Perú	2.011.200	-
Banamex	3.352.000	-
Wells Fargo	40.224.000	-
Total	341.160.750	11.696.817

b) Préstamos bancarios

Al 30 de septiembre de 2017

Préstamos bancarios	Entidad financiera	Moneda	Tasa de interés %	Garantía	Hasta 7 días	Desde 8 a 360 días	Mayor a 1 año	Total
					M\$	M\$	M\$	M\$
Préstamo A	-	-	-	-	-	-	-	-
Préstamo B	-	-	-	-	-	-	-	-
Préstamo C	-	-	-	-	-	-	-	-
Total	-	-	-	-	-	-	-	-

BANCHILE CORREDORES DE BOLSA S.A.
NOTAS A LOS ESTADOS FINANCIEROS (CONTINUACIÓN)

24.- OBLIGACIONES CON BANCOS E INSTITUCIONES FINANCIERAS, continuación:

b) Préstamos bancarios, continuación:

Al 31 de diciembre de 2016

Préstamos bancarios	Entidad financiera	Moneda	Tasa de interés %	Garantía	Hasta 7 días	Desde 8 a 360 días	Mayor a 1 año	Total
					M\$	M\$	M\$	M\$
Préstamo A	-	-	-	-	-	-	-	-
Préstamo B	-	-	-	-	-	-	-	-
Préstamo C	-	-	-	-	-	-	-	-
Total	-	-	-	-	-	-	-	-

25.- ACREEDORES POR INTERMEDIACION

Resumen	30.09.2017	31.12.2016
	M\$	M\$
Intermediación de operaciones a término	92.452.723	18.109.435
Intermediación de operaciones a plazo	27.937.350	32.237.325
Total	120.390.073	50.346.760

a) Intermediación operaciones a término

Contrapartes	30.09.2017	31.12.2016
	M\$	M\$
Personas naturales	3.438.428	2.547.322
Personas jurídicas	8.023.024	4.794.894
Intermediario de valores	53.610.823	4.861.477
Inversionistas institucionales	26.015.738	5.900.340
Partes relacionadas	1.364.710	5.402
Total	92.452.723	18.109.435

BANCHILE CORREDORES DE BOLSA S.A.
NOTAS A LOS ESTADOS FINANCIEROS (CONTINUACIÓN)

25.- ACREEDORES POR INTERMEDIACION, continuación

b) Intermediación de operaciones a plazo sobre IRV (Simultáneas)

Al 30 de septiembre de 2017

Contrapartes	Vencimiento				Total
	Hasta 7 días	Desde 8 hasta 30 días	Desde 31 hasta 60 días	Más de 60 días	
	M\$	M\$	M\$	M\$	M\$
Personas naturales	503.352	5.648	-	-	509.000
Personas jurídicas	31	-	-	-	31
Intermediario de valores	3.724.421	7.340.154	5.766.031	10.597.713	27.428.319
Inversionistas institucionales	-	-	-	-	-
Partes relacionadas	-	-	-	-	-
Total	4.227.804	7.345.802	5.766.031	10.597.713	27.937.350

Al 31 de diciembre de 2016

Contrapartes	Vencimiento				Total
	Hasta 7 días	Desde 8 hasta 30 días	Desde 31 hasta 60 días	Más de 60 días	
	M\$	M\$	M\$	M\$	M\$
Personas naturales	247	-	77.510	24.170	101.927
Personas jurídicas	23.490	69.699	-	-	93.189
Intermediario de valores	4.936.569	7.051.545	3.669.418	16.384.677	32.042.209
Inversionistas institucionales	-	-	-	-	-
Partes relacionadas	-	-	-	-	-
Total	4.960.306	7.121.244	3.746.928	16.408.847	32.237.325

BANCHILE CORREDORES DE BOLSA S.A.
NOTAS A LOS ESTADOS FINANCIEROS (CONTINUACIÓN)

26.- CUENTAS POR PAGAR POR OPERACIONES DE CARTERA PROPIA

Contrapartes	30.09.2017	31.12.2016
	M\$	M\$
Personas naturales	-	87
Personas jurídicas	115	114
Intermediario de valores	10.769.417	770.887
Inversionistas institucionales	-	-
Partes relacionadas	-	-
Total	10.769.532	771.088

27.- OTRAS CUENTAS POR PAGAR

Concepto	30.09.2017	31.12.2016
	M\$	M\$
Sobregiros contables bancarios	10.528.005	11.700.169
Cuentas por pagar por operaciones en moneda extranjera	9.949.260	14.718.850
Dividendos de terceros	1.178.017	1.015.823
Otras cuentas por pagar	3.828.897	3.148.913
Otras cuentas por pagar propias del giro	5.435.108	2.788.883
Total	30.919.287	33.372.638

BANCHILE CORREDORES DE BOLSA S.A.
 NOTAS A LOS ESTADOS FINANCIEROS (CONTINUACIÓN)

28.- PROVISIONES

Al 30 de septiembre de 2017

Movimiento de las provisiones	Provisión N°1	Provisión N°2	Provisión N°3	Provisión N°4	Provisión N°5	Total
	M\$	M\$	M\$	M\$	M\$	M\$
Saldo inicial al 01/01/2017	937.307	2.998.701	55.884	-	1.458.022	5.449.914
Provisiones constituidas	11.682.961	3.422.000	553.696	51.804	3.626.983	19.337.444
Reverso de provisiones	-	(620.647)	(553.963)	-	-	(1.174.610)
Provisiones utilizadas en el año	(11.456.741)	(2.693.815)	-	(51.014)	(3.547.066)	(17.748.636)
Total	1.163.527	3.106.239	55.617	790	1.537.939	5.864.112

Al 31 de diciembre de 2016

Movimiento de las provisiones	Provisión N°1	Provisión N°2	Provisión N°3	Provisión N°4	Provisión N°5	Total
	M\$	M\$	M\$	M\$	M\$	M\$
Saldo inicial al 01/01/2016	699.008	2.617.151	24.487	-	1.503.945	4.844.591
Provisiones constituidas	11.039.719	4.152.341	286.607	71.160	4.448.950	19.998.777
Reverso de provisiones	-	-	(255.210)	-	-	(255.210)
Provisiones utilizadas en el año	(10.801.420)	(3.770.791)	-	(71.160)	(4.494.873)	(19.138.244)
Total	937.307	2.998.701	55.884	-	1.458.022	5.449.914

Provisión N°1: Provisiones de: publicidad, comisiones por capítulo XIV, gastos bancarios, comisiones por ventas e incentivos y otros.

Provisión N°2: Provisiones de bonos al personal.

Provisión N°3: Provisión Bid Offer.

Provisión N°4: Provisión de auditoría y Otros.

Provisión N°5: Provisión de vacaciones y beneficios personal.

BANCHILE CORREDORES DE BOLSA S.A.
NOTAS A LOS ESTADOS FINANCIEROS (CONTINUACIÓN)

29.- RESULTADO POR LINEAS DE NEGOCIO

Periodo comprendido entre el 01 de enero y al 30 de septiembre 2017

Resultado por línea de negocio	Comisiones		A valor razonable						A costo amortizado						Total		
			Ajustes a valor razonable		Ventas de Cartera Propia		Otros		Intereses		Reajustes		Otros			Otros	
	Utilidad	Pérdida	Utilidad	Pérdida	Utilidad	Pérdida	Utilidad	Pérdida	Utilidad	Pérdida	Utilidad	Pérdida	Utilidad	Pérdida		Utilidad	Pérdida
	M\$	M\$	M\$	M\$	M\$	M\$	M\$	M\$	M\$	M\$	M\$	M\$	M\$	M\$		M\$	M\$
- Intermediación	7.339.622	1.212.161	-	-	-	-	-	-	-	-	-	-	-	-	-	-	6.127.461
- Cartera propia	-	-	-	-	-	-	-	-	-	-	-	-	-	-	-	-	-
Renta Variable	-	-	41.791	-	935.964	-	12.148	-	-	-	-	-	-	-	-	-	989.903
Renta Fija	-	-	781.442	-	3.462.019	-	-	-	-	-	-	-	-	-	-	-	4.243.461
- Contratos de retrocompra	-	-	5.560.384	-	-	-	-	-	-	5.275.876	-	-	80.664	-	-	-	365.172
- Simultaneas	-	-	-	-	-	-	-	-	1.555.201	335.096	-	-	-	-	-	-	1.220.105
- Derivados	-	-	174.548	-	-	-	-	-	-	-	-	-	-	-	-	-	174.548
- Prestamos de acciones	-	-	-	-	-	-	-	-	221.226	79.435	-	-	-	-	-	-	141.791
- Administración de cartera	816.373	-	-	-	-	-	-	-	-	-	-	-	-	-	-	-	816.373
- Compra de valores en el mercado extranjero	-	-	-	-	-	-	-	-	-	-	-	-	-	-	-	-	-
- Asesorías financieras	1.035.816	-	-	-	-	-	-	-	-	-	-	-	-	-	-	-	1.035.816
- Compra de moneda extranjera	284.153	-	-	-	-	-	8.062.949	-	-	-	-	-	-	-	-	-	8.347.102
- Compra de valores en el mercado extranjero	1.311.044	-	-	-	-	-	-	-	-	-	-	-	-	-	-	-	1.311.044
- Comisiones por ventas	-	-	-	-	-	-	-	-	-	-	-	-	-	-	-	-	-
cuota fondos mutuos	15.893.021	-	-	-	-	-	-	-	-	-	-	-	-	-	-	-	15.893.021
- Servicios por colocación de cuotas	1.242.149	-	-	-	-	-	-	-	-	-	-	-	-	-	-	-	1.242.149
- Intereses, impuestos, Lbtr y otros gastos Bancarios	-	-	-	-	-	-	-	-	-	-	-	-	-	-	-	1.219.872	(1.219.872)
Total	27.922.178	1.212.161	6.558.165	-	4.397.983	-	8.075.097	-	1.776.427	5.690.407	-	-	80.664	-	-	1.219.872	40.688.074

BANCHILE CORREDORES DE BOLSA S.A.
NOTAS A LOS ESTADOS FINANCIEROS (CONTINUACIÓN)

29.- RESULTADO POR LINEAS DE NEGOCIO, continuación:

Periodo comprendido entre el 01 de enero y al 30 de septiembre de 2016

Resultado por línea de negocio	Comisiones		A valor razonable						A costo amortizado						Otros		Total
			Ajustes a valor razonable		Ventas de Cartera Propia		Otros		Intereses		Reajustes		Otros				
	Utilidad	Pérdida	Utilidad	Pérdida	Utilidad	Pérdida	Utilidad	Pérdida	Utilidad	Pérdida	Utilidad	Pérdida	Utilidad	Pérdida	Utilidad	Pérdida	
	M\$	M\$	M\$	M\$	M\$	M\$	M\$	M\$	M\$	M\$	M\$	M\$	M\$	M\$	M\$	M\$	
- Intermediación	4.085.224	549.875	-	-	-	-	-	-	-	-	-	-	-	-	-	-	3.535.349
- Cartera propia	-	-	-	-	-	-	-	-	-	-	-	-	-	-	-	-	-
- Renta Variable	-	-	-	48.606	1.082.959	-	8.627	-	-	-	-	-	-	-	-	-	1.042.980
- Renta Fija	-	-	647.630	-	463.273	-	-	-	-	-	-	-	-	-	-	-	1.110.903
- Contratos de retrocompra	-	-	6.619.210	-	-	-	-	-	-	5.701.612	-	-	-	14.275	-	-	903.323
- Simultaneas	-	-	-	-	-	-	-	1.177.630	26.168	-	-	-	-	-	-	-	1.151.462
- Derivados	-	-	142.753	-	-	-	-	-	-	-	-	-	-	-	-	-	142.753
- Prestamos de acciones	-	-	-	-	-	-	-	126.025	56.225	-	-	-	-	-	-	-	69.800
- Administración de cartera	791.747	-	-	-	-	-	-	-	-	-	-	-	-	-	-	-	791.747
- Compraventa de valores en el mercado extranjero	1.382.522	-	-	-	-	-	-	-	-	-	-	-	-	-	-	-	1.382.522
- Asesorías financieras	1.236.418	-	-	-	-	-	-	-	-	-	-	-	-	-	-	-	1.236.418
- Compraventa de moneda extranjera	298.862	-	-	-	-	-	8.365.684	-	-	-	-	-	-	-	-	-	8.664.546
- Comisiones por ventas cuota fondos mutuos	14.512.037	-	-	-	-	-	-	-	-	-	-	-	-	-	-	-	14.512.037
- Intereses, impuestos, Lbtr y otros gastos Bancarios	-	-	-	-	-	-	-	-	-	-	-	-	-	-	-	645.153	(645.153)
Total	22.306.810	549.875	7.409.593	48.606	1.546.232	-	8.374.311	-	1.303.655	5.784.005	-	-	-	14.275	-	645.153	33.898.687

BANCHILE CORREDORES DE BOLSA S.A.
NOTAS A LOS ESTADOS FINANCIEROS (CONTINUACIÓN)

29.- RESULTADO POR LINEAS DE NEGOCIO, continuación:

Periodo comprendido entre el 01 de julio y al 30 de septiembre de 2017

Resultado por línea de negocio	Comisiones		A valor razonable						A costo amortizado						Total		
			Ajustes a valor razonable		Ventas de Cartera Propia		Otros		Intereses		Reajustes		Otros			Otros	
	Utilidad	Pérdida	Utilidad	Pérdida	Utilidad	Pérdida	Utilidad	Pérdida	Utilidad	Pérdida	Utilidad	Pérdida	Utilidad	Pérdida		Utilidad	Pérdida
	M\$	M\$	M\$	M\$	M\$	M\$	M\$	M\$	M\$	M\$	M\$	M\$	M\$	M\$		M\$	M\$
- Intermediación	2.165.799	139.164	-	-	-	-	-	-	-	-	-	-	-	-	-	-	2.026.635
- Cartera propia																	
- Renta Variable	-	-	19.280	-	142.102	-	1.916	-	-	-	-	-	-	-	-	-	163.298
- Renta Fija	-	-	265.123	-	1.267.805	-	-	-	-	-	-	-	-	-	-	-	1.532.928
- Contratos de retrocompra	-	-	1.427.841	-	-	-	-	-	-	1.455.490	-	-	83.173	-	-	-	55.524
- Simultaneas	-	-	-	-	-	-	-	-	489.017	110.335	-	-	-	-	-	-	378.682
- Derivados	-	-	181.721	-	-	-	-	-	-	-	-	-	-	-	-	-	181.721
- Prestamos de acciones	-	-	-	-	-	-	-	-	113.612	45.323	-	-	-	-	-	-	68.289
- Administración de cartera	259.044	-	-	-	-	-	-	-	-	-	-	-	-	-	-	-	259.044
- Compraventa de valores en el mercado extranjero	-	-	-	-	-	-	-	-	-	-	-	-	-	-	-	-	-
- Asesorías financieras	324.692	-	-	-	-	-	-	-	-	-	-	-	-	-	-	-	324.692
- Compraventa de moneda extranjera	96.632	-	-	-	-	-	2.782.135	-	-	-	-	-	-	-	-	-	2.878.767
- Compraventa de valores en el mercado extranjero	425.160	-	-	-	-	-	-	-	-	-	-	-	-	-	-	-	425.160
- Comisiones por ventas cuota fondos mutuos	5.582.075	-	-	-	-	-	-	-	-	-	-	-	-	-	-	-	5.582.075
- Servicios por colocación de cuotas	415.244	-	-	-	-	-	-	-	-	-	-	-	-	-	-	-	415.244
- Intereses, impuestos, Lbtr y otros gastos Bancarios	-	-	-	-	-	-	-	-	-	-	-	-	-	-	-	319.841	(319.841)
Total	9.268.646	139.164	1.893.965	-	1.409.907	-	2.784.051	-	602.629	1.611.148	-	-	83.173	-	-	319.841	13.972.218

BANCHILE CORREDORES DE BOLSA S.A.
NOTAS A LOS ESTADOS FINANCIEROS (CONTINUACIÓN)

29.- RESULTADO POR LINEAS DE NEGOCIO, continuación:

Periodo comprendido entre el 01 de julio y al 30 de septiembre de 2016

Resultado por línea de negocio	Comisiones		A valor razonable						A costo amortizado						Otros		Total
			Ajustes a valor razonable		Ventas de Cartera Propia		Otros		Intereses		Reajustes		Otros				
	Utilidad	Pérdida	Utilidad	Pérdida	Utilidad	Pérdida	Utilidad	Pérdida	Utilidad	Pérdida	Utilidad	Pérdida	Utilidad	Pérdida	Utilidad	Pérdida	
	M\$	M\$	M\$	M\$	M\$	M\$	M\$	M\$	M\$	M\$	M\$	M\$	M\$	M\$	M\$	M\$	
- Intermediación	1.677.465	188.754	-	-	-	-	-	-	-	-	-	-	-	-	-	-	1.488.711
- Cartera propia	-	-	-	-	-	-	-	-	-	-	-	-	-	-	-	-	-
- Renta Variable	-	-	-	20.191	301.476	-	1	-	-	-	-	-	-	-	-	-	281.286
- Renta Fija	-	-	300.490	-	98.963	-	-	-	-	-	-	-	-	-	-	-	399.453
- Contratos de retrocompra	-	-	2.261.795	-	-	-	-	-	-	1.970.263	-	-	69	-	-	-	291.601
- Simultaneas	-	-	-	-	-	-	-	-	409.512	26.168	-	-	-	-	-	-	383.344
- Derivados	-	-	11.371	-	-	-	-	-	-	-	-	-	-	-	-	-	11.371
- Prestamos de acciones	-	-	-	-	-	-	-	-	50.592	17.321	-	-	-	-	-	-	33.271
- Administración de cartera	281.427	-	-	-	-	-	-	-	-	-	-	-	-	-	-	-	281.427
- Compraventa de valores en el mercado extranjero	451.753	-	-	-	-	-	-	-	-	-	-	-	-	-	-	-	451.753
- Asesorías financieras	404.771	-	-	-	-	-	-	-	-	-	-	-	-	-	-	-	404.771
- Compraventa de moneda extranjera	104.615	-	-	-	-	-	2.851.025	-	-	-	-	-	-	-	-	-	2.955.640
- Comisiones por ventas cuota fondos mutuos	4.989.257	-	-	-	-	-	-	-	-	-	-	-	-	-	-	-	4.989.257
- Intereses, impuestos, Lbtr y otros gastos Bancarios	-	-	-	-	-	-	-	-	-	-	-	-	-	-	-	177.831	(177.831)
Total	7.909.288	188.754	2.573.656	20.191	400.439	-	2.851.026	-	460.104	2.013.752	-	-	69	-	-	177.831	11.794.054

BANCHILE CORREDORES DE BOLSA S.A.
NOTAS A LOS ESTADOS FINANCIEROS (CONTINUACIÓN)

30.- CONTINGENCIAS Y COMPROMISOS

a) Compromisos directos:

Al 30 de septiembre de 2017, no hay compromisos ni garantías otorgadas.

b) Garantías reales en activos sociales constituidos a favor de obligaciones de terceros:

Al 30 de septiembre de 2017, no hay garantías reales en activos sociales constituidos a favor de obligaciones de terceros.

c) Legales:

Al 30 de septiembre de 2017, se encuentran las siguientes causas pendientes:

1. Naturaleza de la acción: Civil

Tipo: Sumario

Tribunal: Vigésimo Segundo Juzgado Civil de Santiago

Rol N°: N°25.795-2014

Partes litigantes: reclamante: Banchile Corredores de Bolsa S.A. – Canio Corbo Atria

Reclamado: Superintendencia de Valores y Seguros

Banchile Corredores de Bolsa S.A. interpuso una reclamación contra de la Resolución Exenta N° 270 de 30 de octubre de 2014 de la Superintendencia de Valores y Seguros, en cuya virtud dicha Superintendencia sancionó a la Sociedad a pagar una multa de 50.000 Unidades de Fomento, por estimar que habría infringido el inciso 2° del artículo 53 de la Ley de valores, al actuar como intermediario en unas operaciones de compraventa de acciones SQM-A; ante el Undécimo Juzgado Civil de Santiago, y bajo el Rol N° 26432-2014. Para formular tal reclamación, Banchile consignó el 25% del monto de la multa, con la finalidad de que se deje sin efecto la multa señalada.

Estado de tramitación: La causa se acumuló al juicio "Corbo con SVS", rol N°25.795-2014, del 22° Juzgado Civil de Santiago, habiéndose dictado el auto de prueba. Posteriormente, se paralizó el juicio hasta que las dos causas quedaron en el mismo estado. Con fecha 12 de septiembre de 2016, se acumuló el Juicio de Reclamación de Multa interpuesto por don Cristián Araya. Actualmente, se encuentra el término probatorio vencido, y pendientes algunas diligencias.

La sociedad no ha constituido provisiones por cuanto en este proceso judicial aún no se ha dictado sentencia como, asimismo, en consideración a que los asesores legales a cargo de la misma, estiman que existen sólidos fundamentos para que se acoja la reclamación.

BANCHILE CORREDORES DE BOLSA S.A.
NOTAS A LOS ESTADOS FINANCIEROS (CONTINUACIÓN)

30.- CONTINGENCIAS Y COMPROMISOS, continuación:

c) Legales, continuación:

2. Naturaleza de la acción: Civil

Tipo: Ordinario

Tribunal: Segundo Juzgado Civil de Santiago

Rol N°: 11657-2015

Partes litigantes: demandante Rubén Ernesto Reinhardt Gómez; demandados: Diana Myriam del Carmen Valenzuela Méndez; Metlife Chile Acquisition CO. S.A.; Banchile Corredores de Bolsa S.A.

Origen: Indemnización de perjuicios por la supuesta nulidad absoluta de la compraventa de 18.000 acciones de la empresa “Provida” en virtud de una OPA efectuada por Metlife Chile Acquisition CO. S.A..

Monto: \$101.480.000.

Estado de tramitación: Se encuentra pendiente la notificación por cédula de la resolución que concede el término especial de prueba.

La sociedad no ha constituido provisión en consideración a que los asesores legales a cargo de la misma, estiman que existen sólidos fundamentos para que se rechace la demanda.

3. Naturaleza de la acción: Civil

Tipo: Sumario

Tribunal: Décimo Séptimo Juzgado Civil de Santiago

Rol N°: 5436-2015

Partes litigantes: demandante: A.F.P. Habitat S.A.; demandado: Banchile Corredores de Bolsa S.A.

Origen: Indemnización de perjuicios bajo el estatuto de responsabilidad extracontractual por los supuestos perjuicios que habrían sufrido los Fondos de Pensiones por ella administrados en el denominado caso Cascada, por las operaciones en que fue multado Banchile.

Monto: Indeterminado.

Estado de tramitación: Con fecha 07 de junio de 2017, el tribunal citó a las partes a oír sentencia.

La sociedad no ha constituido provisión en consideración a que los asesores legales a cargo de la misma, estiman que existen sólidos fundamentos para que se rechace la demanda.

BANCHILE CORREDORES DE BOLSA S.A.
NOTAS A LOS ESTADOS FINANCIEROS (CONTINUACIÓN)

30.- CONTINGENCIAS Y COMPROMISOS, continuación:

c) Legales, continuación:

4. Naturaleza de la acción: Civil

Tipo: Sumario

Tribunal: Octavo Juzgado Civil de Santiago

Rol N°: C-21322-2015

Partes litigantes: demandante: A.F.P. Cuprum S.A.; demandado: Banchile Corredores de Bolsa S.A. y otro

Origen: Indemnización de perjuicios bajo el estatuto de responsabilidad extracontractual por los supuestos perjuicios que habrían sufrido los Fondos de Pensiones por ella administrados en el denominado caso Cascada, por las operaciones en que fue multado Banchile.

Monto: Indeterminado.

Estado de tramitación: En estado de resolver por el tribunal las reposiciones de la resolución que recibió la causa a prueba, presentadas por las partes.

La sociedad no ha constituido provisión en consideración a que los asesores legales a cargo de la misma, estiman que existen sólidos fundamentos para que se rechace la demanda.

5. Naturaleza de la acción: Civil

Tipo: Arbitral

Tribunal: Juez Árbitro don Álvaro Ortúzar Santa María

Rol CAM N° 2449/2015

Partes litigantes: demandante y demandado reconvenional: Banchile Corredores de Bolsa S.A.; demandado y demandante reconvenional: Fernando Baldrich y Compañía Limitada.

Origen: Indemnización de perjuicios bajo el estatuto de responsabilidad contractual por el supuesto incumplimiento de las obligaciones emanadas del Contrato de Condiciones Generales de las Operaciones de Compraventa a Plazo de Valores (simultáneas).

Monto: \$794.518.468 por daño emergente, y a \$177.666.881 por lucro cesante.

Estado de tramitación: Con fecha 27 de septiembre de 2017, el Juez Árbitro citó a las partes a oír sentencia.

La sociedad no ha constituido provisión en consideración a que los asesores legales a cargo de la misma, estiman que existen sólidos fundamentos para que se rechace la demanda.

BANCHILE CORREDORES DE BOLSA S.A.
NOTAS A LOS ESTADOS FINANCIEROS (CONTINUACIÓN)

30.- CONTINGENCIAS Y COMPROMISOS, continuación:

c) Legales, continuación:

6. Naturaleza de la acción: Civil.

Tipo: Arbitraje Mixto.

Tribunal: Juez Árbitro don Álvaro Ortúzar Santa María.

Rol CAM N° 2.504-2015,

Partes litigantes: demandante: Fernando Baldrich y Compañía Limitada; demandado: Banchile Corredores de Bolsa S.A.

Origen: Indemnización de perjuicios bajo el estatuto de responsabilidad contractual por el supuesto incumplimiento de las obligaciones fiduciarias de asesoría, en las pérdidas por compras y ventas de acciones durante los años 2011 a 2013.

Monto: \$1.663.341.479 por daño emergente, y a \$178.175.921 por lucro cesante.

Estado de tramitación: Con fecha 24 de noviembre de 2016, se acumuló materialmente esta causa al arbitraje Rol CAM N° 2.449-2015 informado en el número anterior. Con fecha 27 de septiembre de 2017, el Juez Árbitro citó a las partes a oír sentencia.

La sociedad no ha constituido provisión en consideración a que los asesores legales a cargo de la misma, estiman que existen sólidos fundamentos para que se rechace la demanda.

7. Naturaleza de la acción: Civil

Tipo: Ordinario

Tribunal: Vigésimo Segundo Juzgado Civil de Santiago

Rol N°: C-11063-2016

Partes litigantes: demandante: Rebeca Carrillo Silva.; demandado: Banchile Corredores de Bolsa S.A.

Origen: Indemnización por responsabilidad extracontractual por eventuales perjuicios en venta de acciones de la Sucesión Pedro Soto Bravo en el año 2012, efectuada por su heredero, las cuales supuestamente eran parte de un patrimonio sujeto a una partición de bienes conyugales.

Monto: \$80.000.000 por daño emergente, \$160.000.000 por lucro cesante y a \$320.000.000 por daño moral.

Estado de tramitación: Se encuentra pendiente la notificación de la resolución que recibe la causa a prueba.

BANCHILE CORREDORES DE BOLSA S.A.
NOTAS A LOS ESTADOS FINANCIEROS (CONTINUACIÓN)

30.- CONTINGENCIAS Y COMPROMISOS, continuación:

c) Legales, continuación:

La sociedad no ha constituido provisión en consideración a que los asesores legales a cargo de la misma, estiman que existen sólidos fundamentos para que se rechace la demanda.

8. Naturaleza de la acción: Civil

Tipo: Arbitral

Tribunal: Juez Árbitro don Álvaro Ortúzar Santa María

Rol CAM N° 2890/2017

Partes litigantes: demandante: Fernando Fernandez Lagos; demandado: Banchile Corredores de Bolsa S.A.

Origen: Resolución de contrato e indemnización de perjuicios bajo el estatuto de responsabilidad contractual por el supuesto incumplimiento de las obligaciones del corredor.

Monto: \$938.523.660 por daño emergente, \$228.521.214 por lucro cesante, y a \$100.000.000 por daño moral.

Estado de tramitación: El día 14 de septiembre de 2017, se tuvo por concluido el período de conciliación. Se encuentra pendiente la dictación de la resolución que recibe la causa a prueba por el Juez Árbitro.

La sociedad no ha constituido provisión en consideración a que los asesores legales a cargo de la misma, estiman que existen sólidos fundamentos para que se rechace la demanda.

BANCHILE CORREDORES DE BOLSA S.A.
NOTAS A LOS ESTADOS FINANCIEROS (CONTINUACIÓN)

30.- CONTINGENCIAS Y COMPROMISOS, continuación:

d) Custodia de valores:

En relación con los procedimientos descritos en Circular N°1962 de la SVS de fecha 19 enero de 2010, la Sociedad ha optado por no implementar la modalidad de cuentas individuales, por consiguiente contrató la revisión por parte de una empresa de auditoría externa, distinta al auditor de los presentes estados financieros, sobre los procesos y controles asociados a la actividad de la custodia de valores.

Al 30 de septiembre de 2017

Custodia de terceros no relacionados	Nacionales			Extranjeros			Total
	IRV	IRF e IIF	Otros	IRV	IRF e IIF	Otros	
	M\$	M\$	M\$	M\$	M\$	M\$	
Custodia no sujeta a administración	2.921.202.160	972.798.255	2.495.775	8.374.999	-	-	3.904.871.189
Administración de cartera	42.299.294	465.869.370	-	-	-	-	508.168.664
Administración de ahorro previsional voluntario	-	-	-	-	-	-	-
Total	2.963.501.454	1.438.667.625	2.495.775	8.374.999	-	-	4.413.039.853
Porcentaje de Custodia en D.C.V. (%)	99,65%	99,09%	0,00%	0,00%	0,00%	0,00%	99,22%

Custodia de terceros relacionados	Nacionales			Extranjeros			Total
	IRV	IRF e IIF	Otros	IRV	IRF e IIF	Otros	
	M\$	M\$	M\$	M\$	M\$	M\$	
Custodia no sujeta a administración	43.380.214	185.022	7.000	182	-	-	43.572.418
Administración de cartera	220.104	644.216	-	-	-	-	864.320
Administración de ahorro previsional voluntario	-	-	-	-	-	-	-
Total	43.600.318	829.238	7.000	182	-	-	44.436.738
Porcentaje de Custodia en D.C.V. (%)	100,00%	100,00%	0,00%	0,00%	0,00%	0,00%	99,98%

BANCHILE CORREDORES DE BOLSA S.A.
NOTAS A LOS ESTADOS FINANCIEROS (CONTINUACIÓN)

30.- CONTINGENCIAS Y COMPROMISOS, continuación:

d) Custodia de valores, continuación:

Al 31 de diciembre de 2016

Custodia de terceros no relacionados	Nacionales			Extranjeros			Total
	IRV	IRF e IIF	Otros	IRV	IRF e IIF	Otros	
	M\$	M\$	M\$	M\$	M\$	M\$	
Custodia no sujeta a administración	2.128.609.502	1.090.979.464	1.648.985	9.224.362	-	-	3.230.462.313
Administración de cartera	15.518.709	388.915.906	-	-	-	-	404.434.615
Administración de ahorro previsional voluntario	-	-	-	-	-	-	-
Total	2.144.128.211	1.479.895.370	1.648.985	9.224.362	-	-	3.634.896.928
Porcentaje de Custodia en D.C.V. (%)	99,47%	99,71%	0,00%	0,00%	0,00%	0,00%	99,27%

Custodia de terceros relacionados	Nacionales			Extranjeros			Total
	IRV	IRF e IIF	Otros	IRV	IRF e IIF	Otros	
	M\$	M\$	M\$	M\$	M\$	M\$	
Custodia no sujeta a administración	29.905.211	1.045.709	6.769	-	-	-	30.957.689
Administración de cartera	5.180.043	4.424.540	-	-	-	-	9.604.583
Administración de ahorro previsional voluntario	-	-	-	-	-	-	-
Total	35.085.254	5.470.249	6.769	-	-	-	40.562.272
Porcentaje de Custodia en D.C.V. (%)	100,00%	100,00%	0,00%	0,00%	0,00%	0,00%	99,98%

BANCHILE CORREDORES DE BOLSA S.A.
NOTAS A LOS ESTADOS FINANCIEROS (CONTINUACIÓN)

30.- CONTINGENCIAS Y COMPROMISOS, continuación:

e) Garantías personales:

Al 31 de septiembre de 2017, no hay garantías personales.

f) Garantías por operaciones

- i) Para efectos de asegurar el correcto y cabal cumplimiento de todas sus obligaciones como Corredora de Bolsa, en conformidad a lo dispuesto en los artículos 30 y siguientes de la Ley N°18.045 sobre Mercados de Valores, la Sociedad constituyó garantía en póliza de seguro por UF. 20.000, tomada con HDI Seguros de garantía y crédito S.A., con vencimiento al 22 de abril de 2018, nombrando como representante de los acreedores a la Bolsa de Comercio de Santiago, Bolsa de Valores.
- ii) En conformidad a lo dispuesto en la reglamentación interna de las bolsas en que participa, y para efectos de garantizar el correcto desempeño de la corredora, la Sociedad constituyó prenda sobre un millón de acciones de la Bolsa de Comercio de Santiago, a favor de esa institución, según consta en Escritura Pública del 13 de septiembre de 1990 ante el notario de Santiago Son Raúl Perry Pefaur y sobre su acción de la Bolsa Electrónica de Chile a favor de esa institución, según consta en contrato suscrito entre ambas entidades con fecha 16 de mayo 1990.
- iii) La Sociedad mantiene vigente, Póliza de Seguro Integral de Valores con AIG Chile Compañía de Seguros Generales S.A. con vencimiento al 02 de enero de 2018, que considera las materias de fidelidad funcionaria, pérdidas físicas, falsificación o adulteración, moneda falsificada, por un monto de cobertura equivalente a US\$10.000.000.-
- iv) De acuerdo a las disposiciones del Banco Central de Chile, la Sociedad ha constituido una boleta de garantía N° 7930-0 correspondiente a UF10.500, a fin de cumplir con las exigencias del contrato SOMA (Contrato para el Servicio de Sistema de Operaciones de Mercado Abierto) del Banco Central de Chile. Dicha garantía corresponde a una boleta reajutable en UF a plazo fijo no endosable emitida por el Banco de Chile con vigencia hasta el 20 de julio de 2018.
- v) La Sociedad ha constituido una boleta de garantía N°358131-4 correspondiente a UF 229.100, en beneficio de los inversionistas con contratos de administración de cartera. Dicha garantía corresponde a una boleta reajutable en UF a plazo fijo no endosable emitida por el Banco de Chile con vigencia hasta el 10 de enero de 2018.

BANCHILE CORREDORES DE BOLSA S.A.
NOTAS A LOS ESTADOS FINANCIEROS (CONTINUACIÓN)

30.- CONTINGENCIAS Y COMPROMISOS, continuación:

- f) Garantías por operaciones, continuación:
- vi) La Sociedad ha constituido una garantía en efectivo por US\$122.494,32 cuyo objetivo es garantizar el cumplimiento de las obligaciones contraídas con Pershing, por operaciones efectuadas a través de este bróker.
- vii) Títulos en garantía:

	30.09.2017	31.12.2016
	M\$	M\$
- Acciones en garantía por operaciones de simultáneas :		
Bolsa de Comercio de Santiago, Bolsa de Valores (2)	21.538.854	17.750.323
Bolsa Electrónica de Chile, Bolsa de Valores (2)	23.534.072	22.473.291
-Títulos de renta fija para garantizar sistema CCLV:		
Bolsa de Comercio de Santiago, Bolsa de Valores (1)	3.977.171	2.992.190
-Acciones entregadas para garantizar préstamo de acciones:		
Bolsa de Comercio de Santiago, Bolsa de Valores (2)	-	883.857
Bolsa Electrónica de Chile, Bolsa de Valores (2)	-	609.748
Total	49.050.097	44.709.409

- (1) Dicha garantía se encuentra clasificada en el rubro 11.02.22 Instrumentos Financieros a Valor razonable Renta Fija.
- (2) Saldo detallado en página siguiente:

BANCHILE CORREDORES DE BOLSA S.A.
NOTAS A LOS ESTADOS FINANCIEROS (CONTINUACIÓN)

30.- CONTINGENCIAS Y COMPROMISOS, continuación:

f) Garantías por operaciones, continuación:

vii) Títulos en garantía, continuación:

Al 30 septiembre de 2017

Emisores	Total Unidades	Monto M\$
AESGENER	89.885	20.128
AGUAS-A	1.459.604	594.395
ANDINA-B	354.552	1.060.642
ANTARCHILE	3.700	34.780
AQUACHILE	116.574	38.025
BANMEDICA	573.427	1.176.099
BCI	20.204	817.838
BESALCO	392.735	256.095
BSANTANDER	576.809	27.450
CAMANCHACA	75.000	2.955
CAP	222.791	1.489.001
CCU	6.767	58.311
CENCOSUD	525.227	1.027.659
CMPC	117.272	197.580
COLBUN	385.115	59.597
CONCHATORO	202.310	215.197
COPEC	1.474.853	12.359.711
ECL	1.005.292	1.386.097
EMBONOR-B	1.613.668	2.610.108
ENELAM	8.850.830	1.159.901
ENELCHILE	1.600.169	124.877
ENELGXCH	1.035.157	578.487
ENTEL	1.131	7.487
FALABELLA	55.184	344.453
FORUS	544	1.458
HABITAT	22.436	19.632
IAM	3.000	3.405
ILC	16.498	167.042
INDISA	1.400	5.739
INVERCAP	58.909	96.905
ITAU CORP	313.071.268	1.885.941
LTM	137.056	1.154.560
MASISA	1.242.864	59.657
MULTIFOODS	1.758.688	438.529
NORTEGRAN	24.125.762	137.541
NUEVAPOLAR	4.410.777	328.250
ORO BLANCO	396.706.233	2.761.472
PARAUCO	124.964	218.737
PAZ	275.000	231.000
PEHUENCHE	656.038	1.476.086
RIPLEY	89.144	54.356
SALFACORP	1.706.655	1.573.485
SECURITY	146.926	39.670
SMSAAM	1.086.664	73.893
SMU	5.656.428	936.139
SOCOVESA	40.350	14.533
SONDA	14.721	18.326
SQM-B	120.771	4.288.457
TRICOT	264.968	214.889
VAPORES	94.392.963	3.226.351
Total (2)	866.889.283	45.072.926

BANCHILE CORREDORES DE BOLSA S.A.
NOTAS A LOS ESTADOS FINANCIEROS (CONTINUACIÓN)

30.- CONTINGENCIAS Y COMPROMISOS, continuación:

f) Garantías por operaciones, continuación:

vii) Títulos en garantía, continuación:

Al 31 de diciembre de 2016

Emisores	Total Unidades	Monto M\$
AESGENER	6.223.304	1.488.677
AGUAS-A	1.667.344	581.453
ANDINA-B	61.584	153.418
ANTARCHILE	154.124	1.032.631
AQUACHILE	90.433	26.045
BANMEDICA	108.867	140.678
BCI	26.181	887.379
BESALCO	867.567	203.071
BLUMAR	1.820.092	286.846
BSANTANDER	1.078.140	40.171
CAMANCHACA	372.000	11.740
CAP	203.443	969.792
CCU	473.255	3.310.419
CENCOSUD	572.239	1.075.752
CMPC	467.126	639.682
COLBUN	3.070.165	404.586
CONCHATORO	221.317	237.894
COPEC	1.904.548	12.224.151
ECL	3.668.701	3.888.823
ENELAM	1.017.290	110.752
ENELCHILE	11.203.744	694.744
ENELGXCH	2.906.089	1.284.288
ENJOY	4.086.223	199.775
ENTEL	36.394	258.649
FALABELLA	192.919	1.022.374
HABITAT	21.170	16.936
HF	10.000	13.750
HITES	20.912	10.456
IAM	265.953	256.937
ILC	6.390	55.910
INDISA	5.000	18.125
ITAUCORP	350.563.683	1.969.467
LAN	214.934	1.212.959
LAS CONDES	736	26.310
MASISA	120.000	4.054
MINERA	409	4.908
MULTIFOODS	1.059.800	201.362
NORTEGRAN	45.884.143	137.652
NUEVAPOLAR	618.217	17.922
ORO BLANCO	405.773.579	1.359.341
PARAUCO	111.414	170.408
PEHUENCHE	442.681	1.397.854
RIPLEY	915.957	365.769
SALFACORP	208.674	100.164
SECURITY	488.275	110.345
SK	6.967	5.852
SMSAAM	1.001.504	51.688
SOCOVESA	53.605	10.185
SONDA	265.946	316.263
SQM-B	35.649	680.504
VAPORES	116.235.398	2.028.308
Total (2)	966.824.085	41.717.219

BANCHILE CORREDORES DE BOLSA S.A.
NOTAS A LOS ESTADOS FINANCIEROS (CONTINUACIÓN)

30.- CONTINGENCIAS Y COMPROMISOS, continuación:

f) Garantías por operaciones, continuación:

viii) Otras garantías:

Detalle	30.09.2017	31.12.2016
	M\$	M\$
Garantía arriendo oficina Banco de Chile	1.200	1.185
Garantía arriendo Bodegas Archibox Ltda	307	303
Garantía arriendo Inmobiliaria Hasi S.A.	8.973	8.870
Garantía arriendo Inmobiliaria Isidora Ltda.	15.825	15.643
Garantía arriendo Nexxus S.A.	14.331	14.165
Garantía arriendo Inmobiliaria Gaap Ltda.	4.532	4.479
Garantía arriendo San Gabriel	4.158	4.110
Garantía arriendo Inmobiliaria Torre Huerfanos Spa	11.605	11.470
Q & C SPA	232	232
Total (*)	61.163	60.457

(*) Monto se presenta bajo el rubro “otros activos”

BANCHILE CORREDORES DE BOLSA S.A.
NOTAS A LOS ESTADOS FINANCIEROS (CONTINUACIÓN)

31.- PATRIMONIO

a) Capital

Capital	30.09.2017	31.12.2016
	M\$	M\$
Saldo Inicial al 01/01	62.149.705	62.149.705
Aumentos de capital	-	-
Disminución de capital	-	-
Otros	-	-
Total	62.149.705	62.149.705

Total accionistas o socios	2
----------------------------	---

Total acciones	86.506
Total acciones suscritas por pagar	-
Total acciones pagadas	86.506

Capital social	\$ 62.149.705.027
Capital suscrito por pagar	-
Capital pagado	\$ 62.149.705.027

BANCHILE CORREDORES DE BOLSA S.A.
NOTAS A LOS ESTADOS FINANCIEROS (CONTINUACIÓN)

31.- PATRIMONIO, continuación:

b) Reservas

Al 30 de septiembre de 2017

Reservas	Activos financieros a valor razonable por patrimonio	Revalorización propiedades, planta y equipo	Otras	Total
	M\$	M\$	M\$	M\$
Saldo Inicial al 01/01/2017 (1)	2.873.981	-	-	2.873.981
Mayor valor bolsas	4.560.000	-	-	4.560.000
Impuestos diferidos	(1.231.200)	-	-	(1.231.200)
Otros	-	-	-	-
Saldo final al 30/09/2017	6.202.781	-	-	6.202.781

(1) Monto neto incluye el ajuste por impuesto diferido por un monto de M\$473.166.-

Al 31 de diciembre de 2016

Reservas	Activos financieros a valor razonable por patrimonio	Revalorización propiedades, planta y equipo	Otras	Total
	M\$	M\$	M\$	M\$
Saldo Inicial al 01/01/2016 (1)	4.069.478	-	-	4.069.478
Menor valor bolsas	(1.637.668)	-	-	(1.637.668)
Impuestos diferidos	442.171	-	-	442.171
Otros	-	-	-	-
Saldo final al 31/12/2016	2.873.981	-	-	2.873.981

(1) Monto neto incluye el ajuste por impuesto diferido por un monto de M\$915.337.-

BANCHILE CORREDORES DE BOLSA S.A.
NOTAS A LOS ESTADOS FINANCIEROS (CONTINUACIÓN)

31.- PATRIMONIO, continuación:

c) Resultados Acumulados

Resultados acumulados	30.09.2017	31.12.2016
	M\$	M\$
Saldo Inicial al 01/01	17.909.233	18.504.477
Resultado del ejercicio	11.510.705	6.439.498
Dividendos o participaciones distribuidas	(6.439.498)	(7.034.742)
Total	22.980.440	17.909.233

32.- SANCIONES

Al 30 de septiembre de 2017, se detallan las siguientes multas, sanciones y causas pendientes de ejercicios anteriores:

1.- CCLV Contraparte Central

N°	Fecha	Situación	Sanción aplicada
1	02-03-2017	Atraso en cobertura de posiciones netas vendedoras durante el horario de verificación.	8,4 UF
2	13-03-2017	Atraso en la cobertura de posiciones netas vendedoras durante el horario extraordinario de liquidación.	50 UF
3	26-05-2017	Modificación de una operación correspondiente a orden de compensación aceptada por la CCLV, Contraparte Central S.A.	5 UF
4	26-05-2017	Atraso en la cobertura de posiciones netas vendedoras durante el horario extraordinario de liquidación.	45,03 UF
4	21-07-2017	Atraso en la cobertura de posiciones netas vendedoras durante el horario de complemento.	Amonestación
4	17-08-2017	Atraso en la cobertura de posiciones netas vendedoras durante el horario de complemento.	Amonestación

2.- Por Resolución Exenta N° 270 de 30 de octubre de 2014, la Superintendencia de Valores y Seguros sancionó a Banchile Corredores de Bolsa S.A ("Banchile") a pagar una multa de 50.000 Unidades de Fomento, por estimar que habría infringido el inciso 2° del artículo 53 de la Ley N°18.045 de Mercado de Valores, al actuar como intermediario en unas operaciones de compraventa de acciones SQM-A. En contra de dicha resolución, Banchile dedujo oportunamente un recurso de reclamación ante el Undécimo Juzgado Civil de Santiago. La causa acumuló al juicio "corbo con SVS", rol N°25.795-2014, del 22° Juzgado Civil de Santiago.

BANCHILE CORREDORES DE BOLSA S.A.
NOTAS A LOS ESTADOS FINANCIEROS (CONTINUACIÓN)

32.- SANCIONES, continuación:

Al 31 de diciembre de 2016, se detallan las siguientes multas, sanciones y causas pendientes de ejercicios anteriores:

1.- CCLV Contraparte Central

N°	Fecha	Situación	Sanción aplicada
1	03-02-2016	Atraso en cobertura de saldos netos durante período de complemento	Carta de Amonestación
2	09-05-2016	Anulación palo bursátil fuera de horario	5 UF
3	07-09-2016	Atraso en cobertura de saldos netos durante período de complemento	Carta de Amonestación
4	16-11-2016	Anulación de operación en cámara de compensación fuera de horario	Multa 5 U.F.
5	22-12-2016	Atraso en la cobertura de posiciones netas vendedores durante horario complementario	Carta de Amonestación

33.- HECHOS RELEVANTES

2017

- a) En Junta Ordinaria de Accionistas de Banchile Corredores de Bolsa S.A., celebrada con fecha 21 de marzo de 2017, entre otras materias, acordó distribuir la totalidad de las utilidades del ejercicio 2016 ascendente a la suma M\$6.439.498, pagando en consecuencia a los accionistas de la Sociedad un dividendo de \$74.439,90217 por acción. El pago del dividendo se efectuó el 28 de abril de 2017.

BANCHILE CORREDORES DE BOLSA S.A.
NOTAS A LOS ESTADOS FINANCIEROS (CONTINUACIÓN)

33.- HECHOS RELEVANTES, continuación:

2016

- a) En Junta Ordinaria de Accionistas de Banchile Corredores de Bolsa S.A., celebrada con fecha 28 de marzo de 2016, entre otras materias, acordó distribuir la totalidad de las utilidades del ejercicio 2015 ascendente a la suma M\$7.034.742, pagando en consecuencia a los accionistas de la Sociedad un dividendo de \$81.320,857524 por acción. El pago del dividendo se efectuó el 29 de abril de 2016.
- b) En sesión de directorio N°319, realizada el 19 de mayo de 2016, el Presidente señor Francisco Garcés Garrido se pronunció sobre la renuncia del Gerente General señor Andrés Bucher Cepeda, presentada con fecha 5 de mayo de 2016.

El Directorio acordó aceptar la renuncia el señor Andrés Bucher Cepeda al cargo de Gerente General de Banchile Corredores de Bolsa S.A. con efecto 19 de mayo de 2016. Asimismo el Directorio acordó designar como Gerente General Interino al señor Andrés Ergas Heller, quien presente en la sala aceptó la designación.

- c) En sesión de directorio N°323, realizada el 22 de septiembre de 2016 se designó como nuevo Gerente General de la Sociedad a don Hernán Arellano Salas, quién asumió a contar del 23 de septiembre de 2016.
- d) Durante el presente ejercicio se llevó a cabo los procesos de Negociación Colectiva con el Sindicato de Banchile Corredores de Bolsa S.A., suscribiendo con ellos un Convenio Colectivo por un período a tres años (2016 - 2019).

Producto de los acuerdos suscritos, los beneficios pactados se hicieron extensivos a los colaboradores que no habiendo sido parte de este proceso ocupen cargos o desempeñen funciones similares a quienes participaron de dicha negociación, con lo cual se homologa la cobertura de dichos beneficios a los empleados que reúnan las características señaladas, sin perjuicio de los costos adicionales de carácter permanente derivados de los referidos convenios.

BANCHILE CORREDORES DE BOLSA S.A.
NOTAS A LOS ESTADOS FINANCIEROS (CONTINUACIÓN)

34.- HECHOS POSTERIORES

A juicio de la administración entre el cierre del ejercicio y la fecha de presentación de estos Estados Financieros, no existen hechos posteriores significativos que afecten a los estados financieros de la Sociedad.